

ชุดข้อมูลความรู้เกี่ยวกับ
การเลือกตั้งสมาชิกสภาเทศบาลหรือนายกเทศมนตรี

เลือกตั้ง เทศบาล

วันอาทิตย์ที่ 28 มีนาคม 2564
เวลา 08.00 - 17.00 น.

เลือกตั้งท้องถิ่น
ร่วมกันใช้สิทธิ อย่างสุจริตโปร่งใส

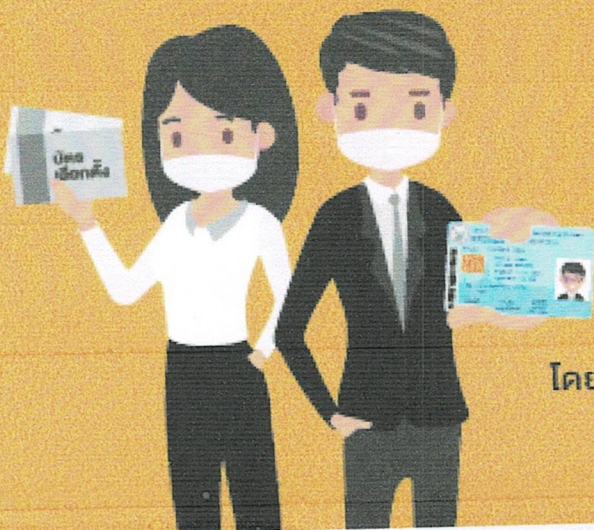

โดย สำนักประชาสัมพันธ์ สำนักงานคณะกรรมการการเลือกตั้ง

รวบรวมวันที่ 14 มกราคม 2564

ข้อมูลความรู้เกี่ยวกับการเลือกตั้ง สมาชิกสภาเทศบาลหรือนายกเทศมนตรี

เทศบาลแบ่งเป็น ๓ ประเภท ดังนี้

- ๑. เทศบาลนคร (ทน.) มี ๔ เขตเลือกตั้ง มีสมาชิกสภาเทศบาลนคร ได้ เขตละ ๖ คน
- ๒. เทศบาลเมือง (ทม.) มี ๓ เขตเลือกตั้ง มีสมาชิกสภาเทศบาลเมือง ได้ เขตละ ๖ คน
- ๓. เทศบาลตำบล (ทต.) มี ๒ เขตเลือกตั้ง มีสมาชิกสภาเทศบาลตำบล ได้ เขตละ ๖ คน

ข้อมูลจำนวนเทศบาล ณ วันที่ ๙ กันยายน ๒๕๖๓ ถึงปัจจุบัน
(ข้อมูลจากกลุ่มงาน กม.และระเบียบท้องถิ่น ๒)

- จำนวน ๗๖ จังหวัด
- เทศบาลนคร ๓๐ แห่ง
- เทศบาลเมือง ๑๙๕ แห่ง
- เทศบาลตำบล ๒,๒๔๗ แห่ง

การแบ่งเขตเลือกตั้งสมาชิกสภาเทศบาลและนายกเทศมนตรี

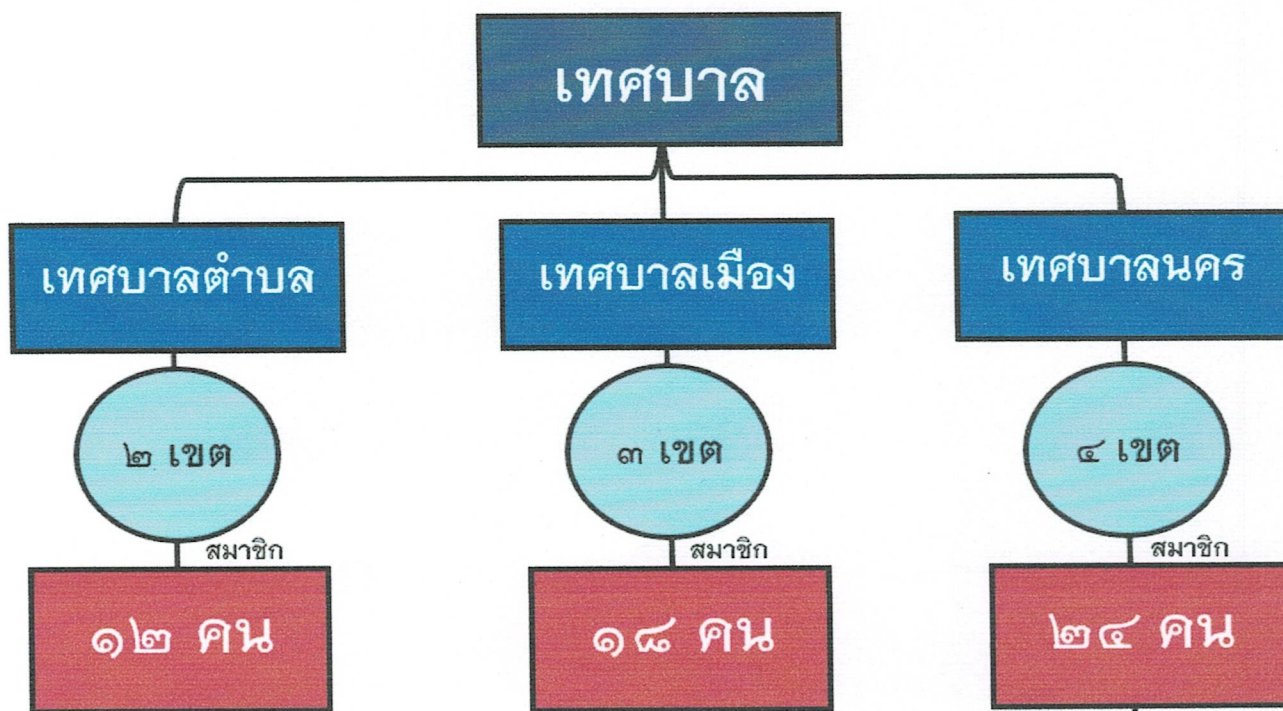

คุณสมบัติและลักษณะต้องห้ามของผู้สมัครรับเลือกตั้ง สมาชิกสภาเทศบาลและนายกเทศมนตรี

พระราชบัญญัติการเลือกตั้งสมาชิกสภาท้องถิ่นหรือผู้บริหารท้องถิ่น พ.ศ. ๒๕๖๒ มาตรา ๔๙ และมาตรา ๕๐ ประกอบพระราชบัญญัติเทศบาล พ.ศ. ๒๔๙๖ แก้ไขเพิ่มเติม (ฉบับที่ ๑๔) พ.ศ. ๒๕๖๒ มาตรา ๑๕ และมาตรา ๔๘ เบญจ ได้กำหนดคุณสมบัติและลักษณะต้องห้ามของผู้สมัครรับเลือกตั้ง

๑. คุณสมบัติผู้มีสิทธิสมัครรับเลือกตั้ง

- (๑) มีสัญชาติไทยโดยการเกิด
- (๒) ผู้มีสิทธิสมัครรับเลือกตั้งเป็นสมาชิกสภาเทศบาลต้องมีอายุไม่ต่ำกว่า ๒๕ ปี นับถึงวันเลือกตั้ง สำหรับผู้มีสิทธิสมัครรับเลือกตั้งเป็นนายกเทศมนตรีต้องมีอายุไม่ต่ำกว่า ๓๕ ปี นับถึงวันเลือกตั้ง
- (๓) มีชื่ออยู่ในทะเบียนบ้านในเขตเทศบาลที่สมัครรับเลือกตั้งในวันสมัครรับเลือกตั้ง เป็นเวลาติดต่อกันไม่น้อยกว่า ๑ ปีนับถึงวันสมัครรับเลือกตั้ง
- (๔) สำหรับผู้ที่จะสมัครรับเลือกตั้งเป็นนายกเทศมนตรี ต้องสำเร็จการศึกษาไม่ต่ำกว่าปริญญาตรีหรือเทียบเท่า หรือเคยเป็นสมาชิกสภาท้องถิ่น ผู้บริหารท้องถิ่น หรือสมาชิกรัฐสภา

๒. ลักษณะต้องห้ามมิให้ใช้สิทธิสมัครรับเลือกตั้ง

- (๑) ตัดยาเสพติดให้โทษ
- (๒) เป็นบุคคลล้มละลายหรือเคยเป็นบุคคลล้มละลายทุจริต
- (๓) เป็นเจ้าของหรือผู้ถือหุ้นในกิจการหนังสือพิมพ์หรือสื่อมวลชนใด ๆ
- (๔) เป็นบุคคลผู้มีลักษณะต้องห้ามมิให้ใช้สิทธิเลือกตั้งตามมาตรา ๓๙ (๑) เป็นภิกษุสามเณร นักพรตหรือนักบวช (๒) อยู่ระหว่างถูกเพิกถอนสิทธิเลือกตั้งไม่ว่าคดีนั้นจะถึงที่สุดหรือไม่ หรือ (๔) วิกลจริตหรือจิตฟั่นเฟือนไม่สมประกอบ
- (๕) อยู่ระหว่างถูกระงับการใช้สิทธิสมัครรับเลือกตั้งเป็นการชั่วคราวหรือถูกเพิกถอนสิทธิสมัครรับเลือกตั้ง
- (๖) ต้องคำพิพากษาให้จำคุกและถูกคุมขังอยู่โดยหมายของศาล
- (๗) เคยได้รับโทษจำคุกโดยได้พ้นโทษมายังไม่ถึง ๕ ปี นับถึงวันเลือกตั้ง เว้นแต่ในความผิดอันได้กระทำโดยประมาทหรือความผิดลหุโทษ
- (๘) เคยถูกสั่งให้พ้นจากราชการ หน่วยงานของรัฐ หรือรัฐวิสาหกิจเพราะทุจริตต่อหน้าที่หรือถือว่ากระทำการทุจริตหรือประพฤติมิชอบในวงราชการ
- (๙) เคยต้องคำพิพากษาหรือคำสั่งของศาลอันถึงที่สุดให้ทรัพย์สินตกเป็นของแผ่นดินเพราะร่ำรวยผิดปกติ หรือเคยต้องคำพิพากษาอันถึงที่สุดให้ลงโทษจำคุกเพราะกระทำความผิดตามกฎหมายว่าด้วยการป้องกันและปราบปรามการทุจริต
- (๑๐) เคยต้องคำพิพากษาอันถึงที่สุดว่ากระทำความผิดต่อตำแหน่งหน้าที่ราชการหรือต่อตำแหน่งหน้าที่ในการยุติธรรม หรือกระทำความผิดตามกฎหมายว่าด้วยความผิดของพนักงานในองค์การหรือหน่วยงานของรัฐ หรือความผิดเกี่ยวกับทรัพย์สินที่กระทำโดยทุจริตตามประมวลกฎหมายอาญา ความผิดตามกฎหมายว่าด้วยการกู้ยืมเงินที่เป็นการฉ้อโกงประชาชน กฎหมายว่าด้วยยาเสพติดในความผิดฐานเป็นผู้ผลิต นำเข้า ส่งออก หรือผู้ค้า กฎหมายว่าด้วยการพนันในความผิดฐานเป็นเจ้ามือหรือเจ้าสำนัก กฎหมายว่าด้วยการป้องกันและปราบปรามการค้ายาเสพติด หรือ กฎหมายว่าด้วยการป้องกันและปราบปรามการฟอกเงินในความผิดฐานฟอกเงิน

- (๑๑) เคยต้องคำพิพากษาอันถึงที่สุดว่ากระทำการอันเป็นการทุจริตในการเลือกตั้ง
- (๑๒) เป็นข้าราชการซึ่งมีตำแหน่งหรือเงินเดือนประจำ
- (๑๓) เป็นสมาชิกสภาผู้แทนราษฎร สมาชิกวุฒิสภา สมาชิกสภาท้องถิ่น หรือผู้บริหารท้องถิ่น
- (๑๔) เป็นพนักงานหรือลูกจ้างของหน่วยราชการ หน่วยงานของรัฐ รัฐวิสาหกิจ หรือราชการส่วนท้องถิ่น หรือเป็นเจ้าหน้าที่อื่นของรัฐ

(๑๕) เป็นตุลาการศาลรัฐธรรมนูญ หรือผู้ดำรงตำแหน่งในองค์กรอิสระ

(๑๖) อยู่ในระหว่างต้องห้ามมิให้ดำรงตำแหน่งทางการเมือง

(๑๗) เคยพ้นจากตำแหน่งเพราะศาลฎีกาหรือศาลฎีกาแผนกคดีอาญาของผู้ดำรงตำแหน่งทางการเมืองมีคำพิพากษาว่าเป็นผู้มีพฤติการณ์ร่ำรวยผิดปกติ หรือกระทำความผิดฐานทุจริตต่อหน้าที่หรือจงใจปฏิบัติหน้าที่หรือใช้อำนาจขัดต่อบทบัญญัติแห่งรัฐธรรมนูญหรือกฎหมาย หรือฝ่าฝืนหรือไม่ปฏิบัติตามมาตรฐานทางจริยธรรมอย่างร้ายแรง

(๑๘) ต้องคำพิพากษาถึงที่สุดว่ากระทำความผิดตามพระราชบัญญัตินี้ ไม่ว่าจะได้รับโทษหรือไม่ โดยได้พ้นโทษหรือต้องคำพิพากษามายังไม่ถึง ๕ ปี นับถึงวันเลือกตั้ง แล้วแต่กรณี

(๑๙) เคยถูกถอดถอนออกจากตำแหน่งสมาชิกสภาผู้แทนราษฎร สมาชิกวุฒิสภา สมาชิกสภาท้องถิ่น หรือผู้บริหารท้องถิ่น ตามบทบัญญัติของรัฐธรรมนูญแห่งราชอาณาจักรไทย หรือกฎหมายว่าด้วยการลงคะแนนเสียงเพื่อถอดถอนสมาชิกสภาท้องถิ่นหรือผู้บริหารท้องถิ่น แล้วแต่กรณี มายังไม่ถึง ๕ ปี นับถึงวันเลือกตั้ง

(๒๐) อยู่ในระหว่างถูกจำกัดสิทธิสมัครรับเลือกตั้งเป็นสมาชิกสภาท้องถิ่นหรือผู้บริหารท้องถิ่น ตามมาตรา ๔๒ หรือตามกฎหมายประกอบรัฐธรรมนูญว่าด้วยการเลือกตั้งสมาชิกสภาผู้แทนราษฎร

(๒๑) เคยถูกเพิกถอนสิทธิเลือกตั้งและยังไม่พ้น ๕ ปี นับแต่วันที่พ้นจากการถูกเพิกถอนสิทธิเลือกตั้งจนถึงวันเลือกตั้ง

(๒๒) เป็นผู้สมัครรับเลือกตั้งเป็นสมาชิกสภาผู้แทนราษฎรหรือรับเลือกเป็นสมาชิกวุฒิสภา หรือเป็นผู้สมัครรับเลือกตั้งเป็นสมาชิกสภาท้องถิ่นหรือผู้บริหารท้องถิ่นขององค์กรปกครองส่วนท้องถิ่นเดียวกันหรือองค์กรปกครองส่วนท้องถิ่นอื่น

(๒๓) เคยพ้นจากตำแหน่งใด ๆ ในองค์กรปกครองส่วนท้องถิ่น เพราะเหตุมีส่วนได้เสียไม่ว่าโดยทางตรงหรือทางอ้อมในสัญญาหรือกิจการที่กระทำหรือจะกระทำกับหรือให้แก่องค์กรปกครองส่วนท้องถิ่นนั้น หรือมีส่วนได้เสียไม่ว่าโดยทางตรงหรือทางอ้อมในสัญญาหรือกิจการที่กระทำกับหรือจะกระทำกับหรือให้แก่องค์กรปกครองส่วนท้องถิ่นอื่น โดยมีพฤติการณ์แสดงให้เห็นว่าเป็นการต่างตอบแทนหรือเอื้อประโยชน์ส่วนตนระหว่างกัน และยังไม่พ้นห้าปีนับแต่วันที่พ้นจากตำแหน่งจนถึงวันเลือกตั้ง

(๒๔) เคยถูกสั่งให้พ้นจากตำแหน่งใด ๆ ในองค์กรปกครองส่วนท้องถิ่นเพราะจงใจไม่ปฏิบัติตามกฎหมาย กฎ ระเบียบของทางราชการ หรือมติคณะรัฐมนตรี อันเป็นเหตุให้เสียหายแก่ราชการอย่างร้ายแรง และยังไม่พ้น ๕ ปี นับแต่วันที่พ้นจากตำแหน่งจนถึงวันเลือกตั้ง

(๒๕) เคยถูกสั่งให้พ้นจากตำแหน่งใด ๆ ในองค์กรปกครองส่วนท้องถิ่นเพราะทอดทิ้งหรือละเลยไม่ปฏิบัติตามหน้าที่และอำนาจ หรือปฏิบัติการไม่ชอบด้วยหน้าที่และอำนาจ หรือประพฤติดินฝ่าฝืนต่อความสงบเรียบร้อยหรือสวัสดิภาพของประชาชน หรือมีความประพฤติในทางที่จะนำมาซึ่งความเสื่อมเสียแก่ศักดิ์ตำแหน่ง หรือแก่องค์กรปกครองส่วนท้องถิ่น หรือแก่ราชการ และยังไม่พ้น ๕ ปี นับแต่วันที่พ้นจากตำแหน่งจนถึงวันเลือกตั้ง

(๒๖) ลักษณะอื่นตามที่กฎหมายว่าด้วยการจัดตั้งองค์กรปกครองส่วนท้องถิ่นกำหนด

๓. การสมัครรับเลือกตั้ง

ให้ผู้สมัครยื่นใบสมัครต่อผู้อำนวยการการเลือกตั้งประจำเทศบาล พร้อมทั้งหลักฐานการสมัครและค่าธรรมเนียมการสมัคร ดังนี้

๓.๑ หลักฐานและเอกสารประกอบการยื่นใบสมัครรับเลือกตั้ง

(๑) ใบสมัครรับเลือกตั้งตามแบบ ส.ถ./ผ.ถ. ๔/๑

(๒) รูปถ่ายหน้าตรงไม่สวมหมวก หรือ รูปภาพที่พิมพ์ชัดเจนเหมือนรูปถ่ายของตนเอง ขนาดกว้างประมาณ ๘.๕ เซนติเมตร ยาวประมาณ ๑๓.๕ เซนติเมตร จำนวนตามที่ผู้อำนวยการการเลือกตั้งประจำเทศบาลกำหนด

(๓) สำเนาบัตรประจำตัวประชาชน

(๔) สำเนาทะเบียนบ้านฉบับเจ้าบ้าน

(๕) ใบรับรองแพทย์

(๖) หลักฐานการศึกษา (กรณีสมัครนายกเทศมนตรี)

(๗) หลักฐานการเสียภาษีเงินได้บุคคลธรรมดาเป็นเวลาติดต่อกัน ๓ ปี นับถึงปีที่สมัครรับเลือกตั้ง เว้นแต่เป็นผู้ไม่ได้เสียภาษีเงินได้ ให้ทำหนังสือยืนยันการไม่ได้เสียภาษีพร้อมทั้งสาเหตุแห่งการไม่ได้เสียภาษี ตามแบบ ส.ถ./ผ.ถ. ๔/๒

ทั้งนี้ ผู้ที่จะสมัครรับเลือกตั้ง สามารถขอคัดสำเนาหลักฐานการเสียภาษีเงินได้บุคคลธรรมดา ๓ ปี (๒๕๖๑ , ๒๕๖๒ , ๒๕๖๓) ได้ที่สำนักงานสรรพากรเขตพื้นที่ในจังหวัดที่สมัครรับเลือกตั้ง

๓.๒ ค่าธรรมเนียมการสมัครรับเลือกตั้ง

(๑) สมาชิกสภาเทศบาล

- เทศบาลนคร ๕,๐๐๐ บาท
- เทศบาลเมือง ๓,๐๐๐ บาท
- เทศบาลตำบล ๒,๐๐๐ บาท

(๒) นายกเทศมนตรี

- เทศบาลนคร ๑๐,๐๐๐ บาท
- เทศบาลเมือง ๘,๐๐๐ บาท
- เทศบาลตำบล ๕,๐๐๐ บาท



อนึ่ง การสมัครรับเลือกตั้งโดยรู้ว่าตนเองขาดคุณสมบัติหรือมีลักษณะต้องห้ามในการสมัคร มีโทษตามมาตรา ๑๒๐ ที่บัญญัติว่า ผู้ใดลงสมัครรับเลือกตั้งโดยรู้อยู่แล้วว่าตนเป็นผู้ขาดคุณสมบัติหรือมีลักษณะต้องห้ามในการสมัครรับเลือกตั้ง ต้องระวางโทษจำคุกตั้งแต่ ๑ ปี ถึง ๑๐ ปี และปรับตั้งแต่ ๒๐,๐๐๐ บาท ถึง ๒๐๐,๐๐๐ บาท และให้ศาลสั่งเพิกถอนสิทธิเลือกตั้งของผู้นั้นมีกำหนด ๒๐ ปี

.....

คุณสมบัติผู้มีสิทธิเลือกตั้ง

- (๑) สัญชาติไทย แต่บุคคลผู้มีสัญชาติไทยโดยการแปลงสัญชาติ ต้องได้สัญชาติไทยมาแล้วไม่น้อยกว่า ๕ ปี
- (๒) มีอายุไม่ต่ำกว่า ๑๘ ปี ในวันเลือกตั้ง
- (๓) มีชื่ออยู่ในทะเบียนบ้านในเขตเลือกตั้งมาแล้ว เป็นเวลาดำเนินการ ไม่น้อยกว่า ๑ ปี นับถึงวันเลือกตั้ง
- (๔) คุณสมบัติอื่น ตามที่พระราชบัญญัติเทศบาลกำหนด

ในกรณีที่มีการย้ายทะเบียนบ้านออกจากเขตเลือกตั้งหนึ่งไปยังอีกเขตเลือกตั้งหนึ่ง ภายในเทศบาลเดียวกัน อันทำให้บุคคลมีชื่ออยู่ในทะเบียนบ้านในเขตเลือกตั้งเป็นเวลาดำเนินการไม่น้อยกว่า ๑ ปี นับถึงวันเลือกตั้ง ให้บุคคลนั้นมีสิทธิออกเสียงลงคะแนนเลือกตั้งในเขตเลือกตั้งที่ตนมี

ขั้นตอนการเลือกตั้ง

ในวันเลือกตั้ง เมื่อถึงเวลา ๐๘.๐๐ น. ประธานกรรมการประจำหน่วยเลือกตั้งได้กล่าวเปิดการออกเสียงลงคะแนนแล้ว การใช้สิทธิออกเสียง ลงคะแนนมีขั้นตอนดังนี้

- (๑) ตรวจสอบรายชื่อและลำดับที่จากบัญชีรายชื่อที่ประกาศไว้หน้าที่หน่วยเลือกตั้ง
- (๒) ยื่นหลักฐานแสดงตนขอใช้สิทธิเลือกตั้ง ได้แก่ บัตรประจำตัวประชาชน หรือบัตรประจำตัวประชาชนที่หมดอายุ หรือหลักฐานอื่นของทางราชการ หรือ หน่วยงานของรัฐที่มีรูปถ่าย และหมายเลขประจำตัวประชาชนของผู้ถือบัตร
- (๓) เมื่อแสดงตนแล้วลงลายมือชื่อ หรือพิมพ์ลายนิ้วมือ ในบัญชีรายชื่อผู้มีสิทธิเลือกตั้ง และที่ต้นขั้วบัตรเลือกตั้ง แล้วรับบัตรเลือกตั้ง และหลักฐานแสดงตน เพื่อไปออกเสียงลงคะแนน
- (๔) เมื่อผู้มีสิทธิเลือกตั้งได้รับบัตรเลือกตั้งแล้ว ให้ไปยังคูหาลงคะแนนแล้วทำ เครื่องหมายกากบาท (x) เลือกผู้สมัครได้ไม่เกิน จำนวนสมาชิกสภาท้องถิ่น หรือผู้บริหารท้องถิ่น หากไม่ต้องการเลือกผู้สมัครผู้ใด ให้ทำ เครื่องหมายกากบาท (x) ในช่องไม่เลือกผู้สมัครผู้ใด เสร็จแล้วพับบัตรเลือกตั้งให้เรียบร้อย
- (๕) นำบัตรเลือกตั้งที่พับเรียบร้อยแล้วหย่อนใส่ลงในหีบบัตรเลือกตั้งด้วยตนเอง

ในช่วงสถานการณ์การแพร่ระบาดของโรคติดต่อไวรัสโคโรนา ๒๐๑๙

กำหนดหลักเกณฑ์ดังนี้

- (๑) กำหนดจำนวนผู้มีสิทธิเลือกตั้งต่อหน่วยเลือกตั้งให้น้อยลงเพื่อลดความแออัดของผู้มาใช้สิทธิเลือกตั้ง
- (๒) การจัดระยะห่างของผู้มีสิทธิเลือกตั้งที่มาใช้สิทธิเลือกตั้ง ก่อนเข้าไปยังที่เลือกตั้ง
- (๓) จัดให้มี อสม. เพื่อทำหน้าที่คัดกรองโดยการตรวจวัดอุณหภูมิผู้มาใช้สิทธิบริเวณหน้าที่เลือกตั้ง
- (๔) กรณีพบว่าผู้มีสิทธิเลือกตั้งมีอุณหภูมิสูงเกินกว่า ๓๗.๕ องศาเซลเซียส จะให้แยกใช้สิทธิลงคะแนนในคูหาพิเศษซึ่งอยู่บริเวณหน่วยเลือกตั้งเดียวกันเพื่อมิให้ปะปนกับผู้มีสิทธิเลือกตั้งอื่น และ อสม. จะมีการรายงานตามขั้นตอนของสาธารณสุขต่อไป
- (๕) จัดให้มีเจลแอลกอฮอล์สำหรับผู้มาใช้สิทธิเลือกตั้งได้ล้างมือ ก่อนเข้าไปในที่เลือกตั้ง ที่โต๊ะตรวจสอบบัญชีรายชื่อและรับมอบบัตรเลือกตั้งรวมถึงก่อนออกจากที่เลือกตั้ง
- (๖) ผู้มีสิทธิเลือกตั้งต้องสวมหน้ากากอนามัยตลอดเวลาที่อยู่ในบริเวณหน่วยเลือกตั้ง
- (๗) ทำความสะอาดอุปกรณ์ในหน่วยเลือกตั้งตามเวลาที่กำหนด

.....

การแจ้งเหตุไม่สามารถไปใช้สิทธิเลือกตั้ง

การแจ้งเหตุที่ไม่อาจไปใช้สิทธิเลือกตั้ง เนื่องจากมีเหตุอันสมควรให้ดำเนินการแจ้งเหตุ ดังนี้

- ให้แจ้งเหตุต่อ นายทะเบียนอำเภอ หรือ นายทะเบียนท้องถิ่น ที่ตนมีชื่ออยู่ในทะเบียนบ้าน-
- ทำเป็นหนังสือ ซึ่งต้องระบุ เลขประจำตัวประชาชน ที่อยู่ตามหลักฐานทะเบียนบ้าน โดยสามารถแจ้งด้วยตนเอง หรือ มอบหมายผู้อื่นไปยื่นแทน หรือ จัดส่งทางไปรษณีย์ ลงทะเบียนก่อนวันเลือกตั้ง หรือภายใน ๗ วัน นับแต่วันเลือกตั้ง

เหตุจำเป็นที่ไม่อาจไปใช้สิทธิเลือกตั้งได้

- (๑) มีกิจธุระจำเป็นเร่งด่วนที่ต้องเดินทางไปพื้นที่ห่างไกล
- (๒) เจ็บป่วยและไม่สามารถเดินทางไปใช้สิทธิเลือกตั้งได้
- (๓) เป็นคนพิการหรือทุพพลภาพ หรือผู้สูงอายุและไม่สามารถเดินทางไปใช้สิทธิเลือกตั้งได้
- (๔) เดินทางออกนอกราชอาณาจักร
- (๕) มีถิ่นที่อยู่ห่างไกลจากที่เลือกตั้งเกินกว่า ๑๐๐ กิโลเมตร
- (๖) ได้รับคำสั่งจากทางราชการให้ไปปฏิบัติหน้าที่นอกเขตเลือกตั้ง
- (๗) มีเหตุสุดวิสัยหรือเหตุอื่นที่ กกต. กำหนด

กรณีที่ผู้มีสิทธิเลือกตั้งได้แจ้งเหตุไว้แล้ว หากในวันเลือกตั้งเหตุดังกล่าวได้สิ้นสุดลง ผู้มีสิทธิเลือกตั้งสามารถไปใช้สิทธิเลือกตั้งที่หน่วยเลือกตั้งที่ตนมีสิทธิเลือกตั้งได้

หากไม่ไปใช้สิทธิเลือกตั้งจะถูกจำกัดสิทธิ ดังนี้

- (๑) สมัครรับเลือกตั้งเป็น ส.ส. หรือ ส.ถ. หรือ ผ.ถ. หรือสมัครรับเลือกเป็น ส.ว.
- (๒) สมัครรับเลือกเป็นกำนันและผู้ใหญ่บ้าน
- (๓) เข้าชื่อร้องขอให้ถอดถอน ส.ถ. หรือ ผ.ถ.
- (๔) ดำรงตำแหน่งข้าราชการการเมือง และข้าราชการรัฐสภาฝ่ายการเมือง
- (๕) ดำรงตำแหน่งรองผู้บริหารท้องถิ่น เลขานุการผู้บริหารท้องถิ่น ผู้ช่วยเลขานุการผู้บริหารท้องถิ่น ประธานที่ปรึกษาผู้บริหารท้องถิ่น ที่ปรึกษาผู้บริหารท้องถิ่น หรือคณะที่ปรึกษาผู้บริหารท้องถิ่น
- (๖) ดำรงตำแหน่งเลขานุการประธานสภาท้องถิ่น ผู้ช่วยเลขานุการประธานสภาท้องถิ่น และเลขานุการรองประธานสภาท้องถิ่น

การถูกจำกัดสิทธิ กำหนดเวลาครั้งละ ๒ ปี นับแต่วันเลือกตั้ง



ข้อห้ามความผิดเกี่ยวกับเลือกตั้ง

- ห้ามมิให้ผู้มีสิทธิเลือกตั้งผู้ใดใช้บัตรอื่นที่มีใช้บัตรเลือกตั้ง ที่ได้รับจากกรรมการประจำหน่วยเลือกตั้ง เพื่อการออกเสียงลงคะแนน หากผู้ใดฝ่าฝืนต้องระวางโทษจำคุกตั้งแต่ ๑ ปีถึง ๑๐ ปี หรือปรับตั้งแต่ ๒๐,๐๐๐ บาทถึง ๒๐๐,๐๐๐ บาท หรือทั้งจำทั้งปรับ และให้ศาลสั่งเพิกถอนสิทธิเลือกตั้งผู้นั้นมีกำหนด ๒๐ ปี
- ห้ามมิให้ผู้ใดจงใจทำเครื่องหมายโดยวิธีใดไว้ที่บัตรเลือกตั้ง นอกจากเครื่องหมายที่ลงคะแนน หากผู้ใดฝ่าฝืนต้องระวางโทษจำคุกไม่เกิน ๕ ปีหรือปรับไม่เกิน ๑๐๐,๐๐๐ บาท หรือทั้งจำทั้งปรับ และให้ศาลสั่งเพิกถอนสิทธิเลือกตั้งผู้นั้นมีกำหนด ๑๐ ปี
- ในระหว่างการออกเสียงลงคะแนน ห้ามมิให้ผู้ใดใช้เครื่องมือหรืออุปกรณ์ใด ถ่ายภาพบัตรเลือกตั้ง เพื่อให้เห็นเครื่องหมายลงคะแนนในคูหาเลือกตั้ง หากผู้ใดฝ่าฝืนต้องระวางโทษจำคุกไม่เกิน ๑ ปีหรือปรับไม่เกิน ๒๐,๐๐๐ บาท หรือทั้งจำทั้งปรับ
- ห้ามมิให้ผู้ใดนำบัตรเลือกตั้งใส่ในหีบบัตรเลือกตั้ง โดยไม่มีอำนาจโดยชอบด้วยกฎหมาย หรือกระทำการใดในบัญชีรายชื่อผู้มีสิทธิเลือกตั้งเพื่อแสดงว่า มีผู้มาแสดงตนเพื่อออกเสียงลงคะแนน โดยผิดไปจากความจริง หรือกระทำการใดอันเป็นเหตุให้มีบัตรเลือกตั้งเพิ่มขึ้นจากความจริง หากผู้ใดฝ่าฝืนต้องระวางโทษจำคุกตั้งแต่ ๑ ปีถึง ๑๐ ปี หรือปรับตั้งแต่ ๒๐,๐๐๐ ถึง ๒๐๐,๐๐๐ บาท หรือทั้งจำทั้งปรับ และให้ศาลสั่งเพิกถอนสิทธิเลือกตั้งผู้นั้นมีกำหนด ๒๐ ปี
- ห้ามมิให้ผู้มีสิทธิเลือกตั้งนำบัตรเลือกตั้งที่ออกเสียงลงคะแนนแล้วแสดงต่อผู้อื่น เพื่อให้ผู้อื่นทราบว่าได้ลงคะแนนเลือกหรือลงคะแนนไม่เลือกผู้สมัครผู้ใด หากผู้ใดฝ่าฝืนต้องระวางโทษจำคุกไม่เกิน ๑ ปีหรือปรับไม่เกิน ๒ หมื่นบาท หรือทั้งจำทั้งปรับ
- ผู้ใดขาย จำหน่าย จ่ายแจก หรือจัดเลี้ยงสุราทุกชนิด ในเขตเลือกตั้งในระหว่างเวลา ๑๘.๐๐ นาฬิกาของวันก่อนวันเลือกตั้งหนึ่งวัน จนถึงเวลา ๑๘.๐๐ นาฬิกาของวันเลือกตั้ง ต้องระวางโทษจำคุกไม่เกิน ๖ เดือน หรือปรับไม่เกิน ๑๐,๐๐๐ บาท หรือทั้งจำทั้งปรับ
- ผู้ใดเล่นหรือจัดให้มีการเล่นการพนันขั้นต่อใด ๆ เกี่ยวกับผลของการเลือกตั้ง ต้องระวางโทษจำคุกตั้งแต่ ๑ ปีถึง ๕ ปี หรือปรับตั้งแต่ ๒๐,๐๐๐ ถึง ๑๐๐,๐๐๐ บาท หรือทั้งจำทั้งปรับ และให้ศาลสั่งเพิกถอนสิทธิเลือกตั้งของผู้เล่นมีกำหนดสิบปีและเพิกถอนสิทธิสมัครรับเลือกตั้งของผู้จัด ให้มีการเล่น ถ้าการกระทำตามวรรคหนึ่งเป็นการกระทำของผู้สมัคร ต้องระวางโทษจำคุกตั้งแต่ ๑ ปีถึง ๑๐ ปี หรือปรับตั้งแต่ ๒๐,๐๐๐ บาทถึง ๒๐๐,๐๐๐ บาท หรือทั้งจำทั้งปรับ และให้ศาลสั่งเพิกถอนสิทธิสมัครรับเลือกตั้งของผู้สมัครผู้นั้น

.....

การประกาศผลการเลือกตั้ง

มาตรา ๑๗ ในการเลือกตั้งสมาชิกสภาท้องถิ่นหรือผู้บริหารท้องถิ่นขององค์กรปกครองส่วนท้องถิ่นใดตามพระราชบัญญัตินี้ เมื่อ กกต. ตรวจสอบเบื้องต้นแล้วมีเหตุอันควรเชื่อว่าผล การเลือกตั้งเป็นไปโดยสุจริตและเที่ยงธรรม ให้ประกาศผลการเลือกตั้งนั้นภายใน ๓๐ วันนับแต่วันเลือกตั้ง

ในกรณีมีเหตุอันควรเชื่อได้ว่าการเลือกตั้งมิได้เป็นไปโดยสุจริตหรือเที่ยงธรรม ไม่ว่าจะ มีผู้ร้องเรียนกล่าวโทษหรือไม่ ให้คณะกรรมการการเลือกตั้งดำเนินการสืบสวนหรือไต่สวนให้แล้วเสร็จและประกาศผลการเลือกตั้ง หรือจัดให้มีการเลือกตั้งใหม่หรือดำเนินการอื่นที่จำเป็น แล้วแต่กรณีโดยเร็ว แต่ต้องไม่ช้ากว่า ๖๐ วันนับแต่วันเลือกตั้ง

ในกรณีเป็นการเลือกตั้งสมาชิกสภาท้องถิ่น เมื่อมีการประกาศผลการเลือกตั้งและมีสมาชิกสภาท้องถิ่นได้รับเลือกเกินกึ่งหนึ่งแต่ต้องไม่น้อยกว่า ๕ คนแล้ว หากมีความจำเป็นต้องเรียกประชุมสภาท้องถิ่นนั้น ให้เรียกประชุมและปฏิบัติหน้าที่ได้ โดยในระหว่างนั้น ให้ถือว่าสมาชิกสภาท้องถิ่นนั้นประกอบด้วยสมาชิกเท่าที่มีอยู่

การประกาศผลการเลือกตั้งตามวรรคหนึ่งและวรรคสอง ไม่เป็นการตัดหน้าที่และอำนาจของ กกต.ที่จะดำเนินการสืบสวน ไต่สวน หรือวินิจฉัย เมื่อมีเหตุอันควรสงสัยว่าการ เลือกตั้งมิได้เป็นไปโดยสุจริตหรือเที่ยงธรรม

เงื่อนไขการประกาศผลการเลือกตั้ง

มาตรา ๑๑๐ ภายใต้บังคับมาตรา ๑๑๑ การเลือกตั้งผู้บริหารท้องถิ่น ให้ผู้สมัครซึ่งได้รับคะแนนเสียงเลือกตั้งมากที่สุดและมากกว่าคะแนนเสียงที่ไม่เลือกผู้ใดเป็นผู้ได้รับเลือกตั้ง สำหรับการเลือกตั้งสมาชิกสภาท้องถิ่นในเขตเลือกตั้งที่มีการเลือกตั้งสมาชิกสภาท้องถิ่นได้หนึ่งคน ให้ผู้สมัครซึ่งได้รับคะแนนเสียงเลือกตั้งมากที่สุดและมากกว่าคะแนนเสียงที่ไม่เลือกผู้ใดเป็นผู้ได้รับเลือกตั้ง แต่ในเขตเลือกตั้งที่มีการเลือกตั้งสมาชิกสภาท้องถิ่นได้ มากกว่าหนึ่งคน ให้ผู้สมัครซึ่งได้คะแนนเลือกตั้งมากที่สุดเรียงตามลำดับลงมาในเขตเลือกตั้ง นั้นและได้รับคะแนนมากกว่าคะแนนเสียงที่ไม่เลือกผู้ใดเป็นผู้ได้รับเลือกตั้งตามจำนวนสมาชิกสภาท้องถิ่นที่จะพึงมีในเขตเลือกตั้งนั้น

ในกรณีมีผู้สมัครได้คะแนนเลือกตั้งเท่ากันอันเป็นเหตุให้ไม่สามารถเรียงลำดับผู้ได้รับเลือกตั้งได้ตามวรรคหนึ่ง ให้ผู้สมัครที่ได้คะแนนเลือกตั้งเท่ากันจับสลากเพื่อให้ได้ผู้ได้รับ เลือกตั้งครบจำนวนที่จะพึงมีในเขตเลือกตั้งนั้น ซึ่งต้องกระทำต่อหน้าผู้อำนวยการการ เลือกตั้งประจำองค์กรปกครองส่วนท้องถิ่นนั้น ตามวิธีการที่คณะกรรมการการเลือกตั้ง ประกาศกำหนด

ในกรณีไม่มีผู้สมัครผู้ใดได้รับเลือกตั้งเพราะเหตุที่ไม่ได้คะแนนมากกว่าคะแนนเสียงที่ไม่เลือกผู้ใด ให้ ผอ.กกต.จว.ประกาศให้มีการเลือกตั้งใหม่ และดำเนินการให้มีการรับสมัคร ผู้สมัครรับเลือกตั้งใหม่ โดยผู้สมัครรับเลือกตั้งรายเดิมทุกรายไม่มีสิทธิสมัครรับเลือกตั้งใน การเลือกตั้งที่จะจัดขึ้นใหม่

การประกาศผลการเลือกตั้ง

การประกาศผลการเลือกตั้ง กรณีที่ ผู้สมัครรับเลือกตั้ง มากกว่าจำนวน ส.ถ/ผ.ถ. ที่จะพึงมี (ม. ๑๑๐)

1. คะแนนมากที่สุด
2. ได้รับคะแนนมากกว่าคะแนนที่ไม่เลือกผู้ใด
3. หากไม่มีผู้สมัครใดได้คะแนนตามข้อ ๒
4. ให้ ผอ.กกต.จังหวัด ประกาศให้มีการเลือกตั้ง ใหม่/รับสมัครใหม่/ผู้สมัครเดิมไม่มีสิทธิสมัคร

มาตรา ๑๑๑ ในกรณีที่มีผู้สมัครรับเลือกตั้งเป็นผู้บริหารท้องถิ่นเท่ากับจำนวน ผู้บริหารท้องถิ่นที่จะพึงมีในเขตเลือกตั้งนั้น หรือในกรณีที่มีผู้สมัครรับเลือกตั้งเป็นสมาชิกสภา ท้องถิ่นเท่ากับหรือน้อยกว่าจำนวน สมาชิกสภาท้องถิ่นที่จะพึงมีในเขตเลือกตั้งนั้น ผู้สมัครรับ เลือกตั้งจะได้รับเลือกตั้งต่อเมื่อได้รับคะแนนเสียงเลือกตั้งไม่น้อยกว่าร้อยละ ๑๐ ของจำนวน ผู้มีสิทธิเลือกตั้งในเขตเลือกตั้งนั้น และมากกว่าคะแนนเสียงที่ไม่เลือกผู้ใด

ในกรณีที่ไม่มีผู้ได้รับเลือกตั้งตามวรรคหนึ่ง ให้ผู้อำนวยการการเลือกตั้งประจำจังหวัด ประกาศให้มีการเลือกตั้งใหม่ และดำเนินการให้มีการรับสมัครผู้สมัครรับเลือกตั้งใหม่ โดย ผู้สมัครรับเลือกตั้ง รายเดิมทุกรายซึ่งไม่ได้คะแนนมากกว่าคะแนนเสียงที่ไม่เลือกผู้ใด ไม่มีสิทธิสมัครรับเลือกตั้งในการเลือกตั้งที่จะจัดขึ้นใหม่

การประกาศผลการเลือกตั้ง กรณีที่ผู้สมัครรับเลือกตั้ง เท่ากับจำนวน ส.ถ/ผ.ถ. ที่จะพึงมี (ม. ๑๑๑)

1. คะแนนไม่น้อยกว่าร้อยละ ๑๐ ของผู้มีสิทธิในเขต
2. ได้คะแนนมากกว่าคะแนนที่ไม่เลือกผู้ใด
3. หากไม่มีผู้ใดได้รับเลือกตั้ง
4. ให้ ผอ.กต.จังหวัด ประกาศให้มีการเลือกตั้งใหม่ (ผู้ที่ได้คะแนนน้อยกว่าข้อ ๒ ไม่มีสิทธิสมัครฯ)

มาตรา ๑๑๒ ในการดำเนินการจัดให้มีการเลือกตั้งใหม่ตามมาตรา ๑๑๐ หรือมาตรา ๑๑๑ สำหรับ ผู้บริหารท้องถิ่น ให้ดำเนินการจนกว่าจะมีผู้ได้รับเลือกตั้ง

ในการดำเนินการจัดให้มีการเลือกตั้งใหม่ตามมาตรา ๑๑๐ หรือมาตรา ๑๑๑ สำหรับ สมาชิกสภาท้องถิ่น หากได้จัดให้มีการเลือกตั้งใหม่อีกครั้งหนึ่งแล้ว ยังไม่มีผู้ได้รับเลือกตั้ง ให้จัดการจัดให้มีการเลือกตั้งต่อไป และให้ถือว่าสภาท้องถิ่นนั้นมีสมาชิกเท่าที่มีอยู่จนกว่า สภาท้องถิ่นนั้นจะครบวาระ เว้นแต่กฎหมายว่าด้วยการจัดตั้งองค์กรปกครองส่วนท้องถิ่นจะ กำหนดจำนวนสมาชิกสภาท้องถิ่นไว้เป็นอย่างอื่น

การเลือกตั้งใหม่ (กรณีไม่มีผู้ใดได้รับเลือกตั้ง)

การจัดการเลือกตั้งใหม่เนื่องจากไม่มีผู้ใดได้รับเลือกตั้ง

- กรณีสมาชิกสภาท้องถิ่น ให้ดำเนินการจัดการเลือกตั้งอีกครั้งหนึ่ง
- กรณีผู้บริหารท้องถิ่น ให้ดำเนินการจัดการเลือกตั้งจนกว่าจะมี ผู้ได้รับเลือกตั้ง (ม.๑๑๒)

