



แผนพัฒนาท้องถิ่น (พ.ศ.2566 - 2570)
เพิ่มเติมและเปลี่ยนแปลง (ครั้งที่ 2/2566)

โดย

เทศบาลเมืองตากใบ
อำเภอตากใบ จังหวัดนราธิวาส

งานวิเคราะห์นโยบายและแผน
กองยุทธศาสตร์และงบประมาณ



ประกาศเทศบาลเมืองตากใบ

เรื่อง อนุมัติใช้แผนพัฒนาท้องถิ่น (พ.ศ.๒๕๖๖ - ๒๕๗๐)
เพิ่มเติมและเปลี่ยนแปลง (ครั้งที่ ๒/๒๕๖๖) ของเทศบาลเมืองตากใบ

ตามระเบียบกระทรวงมหาดไทยว่าด้วยการจัดทำแผนพัฒนาขององค์กรปกครองส่วนท้องถิ่น พ.ศ.๒๕๔๘ แก้ไขเพิ่มเติมถึง (ฉบับที่ ๓) พ.ศ.๒๕๖๑ หมวด ๔ ข้อ ๒๒ เพื่อประโยชน์ของประชาชน การเพิ่มเติมแผนพัฒนาท้องถิ่น ให้องค์กรปกครองส่วนท้องถิ่นดำเนินการตามขั้นตอน ดังนี้ (๑) คณะกรรมการสนับสนุนการจัดทำแผนพัฒนาท้องถิ่นจัดทำร่างแผนพัฒนาท้องถิ่นที่เพิ่มเติมพร้อมเหตุผลและความจำเป็นเสนอคณะกรรมการพัฒนาท้องถิ่น (๒) คณะกรรมการพัฒนาท้องถิ่นและประชาคมท้องถิ่นพิจารณาร่างแผนพัฒนาท้องถิ่น เมื่อแผนพัฒนาท้องถิ่นที่เพิ่มเติมได้รับความเห็นชอบแล้ว ให้ส่งแผนพัฒนาท้องถิ่นดังกล่าว ให้ผู้บริหารท้องถิ่นประกาศใช้ พร้อมทั้งปิดประกาศให้ประชาชนทราบโดยเปิดเผยไม่น้อยกว่าสามสิบวัน นับแต่วันที่ผู้บริหารท้องถิ่นประกาศใช้ ข้อ ๒๒/๑ เพื่อประโยชน์ของประชาชน การเปลี่ยนแปลงแผนพัฒนาท้องถิ่น ให้เป็นอำนาจของคณะกรรมการพัฒนาท้องถิ่น เมื่อแผนพัฒนาท้องถิ่นได้รับความเห็นชอบแล้ว ให้ส่งแผนพัฒนาท้องถิ่นดังกล่าว ให้ผู้บริหารท้องถิ่นประกาศใช้ พร้อมทั้งปิดประกาศให้ประชาชนทราบโดยเปิดเผยไม่น้อยกว่าสามสิบวัน นับแต่วันที่ผู้บริหารท้องถิ่นประกาศใช้ และข้อ ๒๒/๒ ในกรณีการเพิ่มเติมหรือเปลี่ยนแปลงแผนพัฒนาท้องถิ่นที่เกี่ยวกับโครงการพระราชดำริ งานพระราชพิธี รัฐพิธี นโยบายรัฐบาล และนโยบายกระทรวงมหาดไทย ให้เป็นอำนาจของผู้บริหารท้องถิ่น และเมื่อแผนพัฒนาท้องถิ่นที่เพิ่มเติมหรือเปลี่ยนแปลงได้รับความเห็นชอบแล้ว ให้ปิดประกาศให้ประชาชนทราบโดยเปิดเผยไม่น้อยกว่าสามสิบวัน นับแต่วันที่ได้รับความเห็นชอบการเพิ่มเติมหรือเปลี่ยนแปลงแผนพัฒนาท้องถิ่นดังกล่าว

เพื่อให้เป็นไปตามนัยแห่งระเบียบกระทรวงมหาดไทยว่าด้วยการจัดทำแผนพัฒนาขององค์กรปกครองส่วนท้องถิ่น พ.ศ.๒๕๔๘ แก้ไขเพิ่มเติมถึง (ฉบับที่ ๓) พ.ศ.๒๕๖๑ หมวด ๔ ข้อ ๒๒ ข้อ ๒๒/๑ และข้อ ๒๒/๒ จึงประกาศใช้แผนพัฒนาท้องถิ่น (พ.ศ.๒๕๖๖ - ๒๕๗๐) เพิ่มเติมและเปลี่ยนแปลง (ครั้งที่ ๒/๒๕๖๖) ของเทศบาลเมืองตากใบ ตั้งแต่วันที่นี้เป็นต้นไป

จึงประกาศให้ทราบโดยทั่วกัน

ประกาศ ณ วันที่ ๑๙ มกราคม พ.ศ.๒๕๖๖

(นายขันตารา นุขันตารา)

นายกเทศมนตรีเมืองตากใบ

คำนำ

ตามที่เทศบาลเมืองตากใบได้อนุมัติและประกาศใช้แผนพัฒนาท้องถิ่น (พ.ศ.2566-2570) ของเทศบาลเมืองตากใบฉบับปกติ รวมทั้งเพิ่มเติมและเปลี่ยนแปลง (ครั้งที่ 1/2566) แล้ว นั้น

เนื่องจากเทศบาลเมืองตากใบมีความจำเป็นเร่งด่วนที่จะดำเนินการตามโครงการพัฒนาด้านโครงสร้างพื้นฐานเพิ่มเติม เพื่อเป็นการแก้ไขปัญหาความเดือดร้อนและจำเป็นเร่งด่วนให้กับประชาชนในพื้นที่ให้เกิดประโยชน์ต่อประชาชนมากที่สุด และขอรับการสนับสนุนงบประมาณโดยตรงจากสำนักงบประมาณ โดยเฉพาะโครงการด้านโครงสร้างพื้นฐาน และการจัดซื้อครุภัณฑ์ที่มีความจำเป็น เพื่อใช้ในการปฏิบัติงานตามภารกิจเพื่อให้เกิดความคุ้มค่า มากที่สุด จึงมีความจำเป็นจะต้องจัดทำแผนพัฒนาท้องถิ่น (พ.ศ.2566-2570) เพิ่มเติมและเปลี่ยนแปลง (ครั้งที่ 2/2566) ของเทศบาลเมืองตากใบขึ้น เพื่อใช้เป็นแนวทางในการปฏิบัติงานและบริหารงานให้เกิดผลสัมฤทธิ์สูงสุดต่อไป

หลักการและเหตุผล

การเพิ่มเติมและเปลี่ยนแปลงแผนพัฒนาท้องถิ่น พ.ศ.2566-2570 โดยมีรายละเอียดดังนี้

ตามระเบียบกระทรวงมหาดไทยว่าด้วยการจัดทำแผนพัฒนาขององค์กรปกครองส่วนท้องถิ่น พ.ศ. 2548 และที่แก้ไขเพิ่มเติมถึง (ฉบับที่ 3) พ.ศ.2561 กำหนดให้ท้องถิ่นดำเนินการจัดทำแผนพัฒนาท้องถิ่น เพื่อใช้เป็นแนวทางในการวางแผนพัฒนาท้องถิ่น โดยแผนท้องถิ่นสามารถแก้ไข เพิ่มเติมหรือเปลี่ยนแปลงได้ตาม ความจำเป็นและเหมาะสม โดยให้เป็นไปตามระเบียบและขั้นตอน ดังนี้

ข้อ 22 เพื่อประโยชน์ของประชาชน องค์กรปกครองส่วนท้องถิ่นอาจเพิ่มเติมแผนพัฒนาท้องถิ่น โดยให้ดำเนินการตามขั้นตอน ดังนี้

- (1) คณะกรรมการสนับสนุนการจัดทำแผนพัฒนาท้องถิ่นจัดทำร่างแผนพัฒนาท้องถิ่นที่ เพิ่มเติมพร้อมเหตุผลและความจำเป็นเสนอคณะกรรมการพัฒนาท้องถิ่น
- (2) คณะกรรมการพัฒนาท้องถิ่นและประชาคมท้องถิ่นพิจารณาร่างแผนพัฒนาท้องถิ่นที่ เพิ่มเติม เมื่อแผนพัฒนาท้องถิ่นที่เพิ่มเติมได้รับความเห็นชอบแล้ว ให้ส่งแผนพัฒนาท้องถิ่น ดังกล่าว ให้ผู้บริหารท้องถิ่นประกาศใช้ พร้อมทั้งปิดประกาศให้ประชาชนทราบโดย เปิดเผยไม่น้อยกว่าสามสิบวันนับแต่วันที่ผู้บริหารท้องถิ่นประกาศใช้

สารบัญ

	หน้า
บทนำ	๑
ส่วนที่ ๑ สภาพทั่วไปและข้อมูลพื้นฐาน	
(๑) ด้านกายภาพ	๓
(๒) ด้านการเมือง/การปกครอง	๔
(๓) ประชากร	๕
(๔) สภาพทางสังคม	๘
(๕) ระบบบริการพื้นฐาน	๑๐
(๖) ระบบเศรษฐกิจ	๑๑
(๗) ศาสนา ประเพณี วัฒนธรรม	๑๔
(๘) ทรัพยากรธรรมชาติ	๑๕
ส่วนที่ ๒ ยุทธศาสตร์องค์กรปกครองส่วนท้องถิ่น	
(๑) ความสัมพันธ์ระหว่างแผนพัฒนาระดับมหภาค	๑๘
(๒) ยุทธศาสตร์ขององค์กรปกครองส่วนท้องถิ่น	๕๒
(๓) การวิเคราะห์เพื่อพัฒนาท้องถิ่น	๗๐
ส่วนที่ ๓ การนำแผนพัฒนาท้องถิ่นไปสู่การปฏิบัติ	
(๑) ยุทธศาสตร์การพัฒนาท้องถิ่นและยุทธศาสตร์ ระดับมหภาคเพื่อนำไปสู่การปฏิบัติ	๗๙
(๒) บัญชีโครงการพัฒนาท้องถิ่น	๘๙

บทนำ

ตามระเบียบกระทรวงมหาดไทย ว่าด้วยการจัดทำแผนพัฒนาท้องถิ่นขององค์กรปกครองส่วนท้องถิ่น พ.ศ.2548 แก้ไขเพิ่มเติม (ฉบับที่ 1) พ.ศ.2561 กำหนดให้องค์กรปกครองส่วนท้องถิ่น จัดทำแผนพัฒนาท้องถิ่น อันหมายถึงแผนพัฒนาขององค์กรปกครองส่วนท้องถิ่น ที่กำหนดวิสัยทัศน์ ประเด็นยุทธศาสตร์ เป้าประสงค์ ตัวชี้วัด ค่าเป้าหมาย และกลยุทธ์โดยสอดคล้องกับแผนพัฒนาจังหวัด ยุทธศาสตร์การพัฒนาขององค์กรปกครองส่วนท้องถิ่นในเขตจังหวัด แผนพัฒนาอำเภอ แผนพัฒนาตำบล แผนพัฒนาหมู่บ้านหรือแผนชุมชน อันมีลักษณะเป็นการกำหนดรายละเอียดแผนงานโครงการพัฒนา ที่จัดทำขึ้นสำหรับปีงบประมาณแต่ละปีซึ่งมีความต่อเนื่องและเป็นแผนก้าวหน้าและให้หมายความรวมถึงการแก้ไข เพิ่มเติมหรือเปลี่ยนแปลงแผนพัฒนาท้องถิ่นซึ่งโครงการพัฒนานั้นหมายความว่า โครงการที่มีวัตถุประสงค์สนองต่อแผนพัฒนาท้องถิ่นขององค์กรปกครองส่วนท้องถิ่นและดำเนินการเพื่อให้การพัฒนาบรรลุวิสัยทัศน์ที่กำหนดไว้

ภายใต้ระเบียบ ข้อ 22 ข้อ 22/1 และ ข้อ 22/2 เทศบาลเมืองตากใบ ได้ดำเนินการจัดทำแผนพัฒนาท้องถิ่น (พ.ศ.2566 - 25670) เพิ่มเติมและเปลี่ยนแปลง ครั้งที่ 2/2566 ของเทศบาลเมืองตากใบ โดยได้ดำเนินการภายใต้ระเบียบกระทรวงมหาดไทย ว่าด้วยการจัดทำแผนพัฒนาท้องถิ่นขององค์กรปกครองส่วนท้องถิ่น พ.ศ.2548 แก้ไขเพิ่มเติม (ฉบับที่ 3) พ.ศ.2561

ส่วนที่ ๑

แผนพัฒนาท้องถิ่น
(พ.ศ.๒๕๖๖-๒๕๗๐)
ของเทศบาลเมืองตากใบ อำเภอตากใบ จังหวัดนราธิวาส

ส่วนที่ ๑.สภาพทั่วไปและข้อมูลพื้นฐาน

๑. ด้านกายภาพ

๑.๑ ที่ตั้งของหมู่บ้านหรือชุมชนหรือตำบล (แผนที่ประกอบ)

เทศบาลเมืองตากใบ ตั้งอยู่ในเขตอำเภอตากใบ จังหวัดนราธิวาส มีพื้นที่ ๙.๑๔๙ ตารางกิโลเมตร ตามลักษณะภูมิศาสตร์จัดอยู่บริเวณภาคใต้สุดของประเทศไทย ห่างจากกรุงเทพมหานครไปทางทิศใต้ประมาณ ๑,๑๘๒ กิโลเมตร มีอาณาเขตติดต่อกับพื้นที่ใกล้เคียง ดังนี้

ทิศเหนือ	ติดต่อกับ	แม่น้ำตากใบ
ทิศใต้	ติดต่อกับ	แม่น้ำบางนรา
ทิศตะวันออก	ติดต่อกับ	แม่น้ำสุโหงโกลก
ทิศตะวันตก	ติดต่อกับ	ท้องที่หมู่ที่ ๕ ของตำบลเจ๊ะเห

๑.๒ ลักษณะภูมิประเทศ

ลักษณะภูมิประเทศในเขตเทศบาลเมืองตากโบมีลักษณะเป็นที่ราบไม่มีภูเขา บางแห่งเป็นที่ลุ่มมีน้ำขังตลอดปี เรียกว่า “พรุ” โดยพื้นที่ส่วนใหญ่จะเป็นป่าชายเลนซึ่งเป็นพื้นที่ติดแม่น้ำลำคลองที่มีน้ำจืดไหลลงสู่ทะเลผสมผสานกลายเป็นน้ำกร่อยแม่น้ำที่สำคัญ

๑.๓ ลักษณะภูมิอากาศ

ลักษณะภูมิอากาศในเขตเทศบาลเมืองตากโบโดยทั่วไปเป็นอากาศแบบเขตร้อนชื้น มี ๒ ฤดู คือ ฤดูร้อน เริ่มตั้งแต่เดือนกุมภาพันธ์ถึงเดือนสิงหาคม และฤดูฝนซึ่งเริ่มตั้งแต่เดือนกันยายนถึงเดือนมกราคม และมีฝนตกชุกในเดือนพฤศจิกายนและเดือนธันวาคม และมีอุณหภูมิเฉลี่ยวัดได้ ๓๓ องศาเซลเซียส

๑.๔ ลักษณะของดิน

สภาพดินโดยทั่วไปเป็นดินเหนียวและดินร่วนปนทราย บริเวณชายฝั่งแม่น้ำเป็นดินทราย มีสภาพเป็นดินเค็ม

๒. ด้านการเมือง/การปกครอง

๒.๑ เขตการปกครอง

เทศบาลเมืองตากโบ ได้จัดแบ่งโซนพื้นที่ต่างๆ เพื่อให้สามารถดูแลและให้บริการแก่ประชาชนได้อย่างทั่วถึง โดยแบ่งพื้นที่ออกเป็นชุมชน แต่ละชุมชนจะมีคณะกรรมการชุมชนบริหารจัดการภายในชุมชนและมีเจ้าหน้าที่ช่วยเหลือชุมชนติดต่อประสานงาน แจ้งข่าวสารต่างๆ ระหว่างเทศบาลกับประชาชน โดยมีชุมชนทั้งสิ้น ๙ ชุมชน ประกอบด้วย

๑. ชุมชนตาบะต้อเยาะ
๒. ชุมชนตาบาปาเริะ
๓. ชุมชนตาบาฮีเล
๔. ชุมชนสามัคคี
๕. ชุมชนตลาดตากโบ
๖. ชุมชนบางน้อย
๗. ชุมชนท่าแพรก
๘. ชุมชนฮุมอลานัส
๙. ชุมชนภัทรภักดี

๒.๒ การเลือกตั้ง

เทศบาลเมืองตากโบประกอบด้วยสภาเทศบาล และนายกเทศมนตรี

สภาเทศบาล ประกอบด้วยสมาชิกสภาเทศบาลซึ่งมาจากการเลือกตั้งโดยตรงของประชาชนว่าด้วยการเลือกตั้งสมาชิกสภาท้องถิ่น หรือผู้บริหารท้องถิ่น จำนวน ๑๘ คน อยู่ในตำแหน่งคราวละ ๔ ปี โดยสภาเทศบาลมีประธานสภา ๑ คน รองประธานสภา ๑ คน ซึ่งผู้ว่าราชการจังหวัดแต่งตั้งจากสมาชิกสภาเทศบาล ตามมติของสภาเทศบาล สภาเทศบาลเป็นองค์กรฝ่ายนิติบัญญัติ มีหน้าที่พิจารณาร่างเทศบัญญัติต่างๆ และตรวจสอบการบริหารงานเทศบาลของนายกเทศมนตรี

นายกเทศมนตรี มาจากการเลือกตั้งโดยตรงของประชาชนผู้มีสิทธิเลือกตั้งในเขตเทศบาล โดยเริ่มดำรงตำแหน่งนับตั้งแต่วันเลือกตั้งและมีวาระอยู่ในตำแหน่งคราวละ ๔ ปี แต่ไม่เกิน ๒ สมัยติดต่อกัน

๓. ประชากร

๓.๑ ข้อมูลเกี่ยวกับจำนวนประชากร (ข้อมูลเปรียบเทียบย้อนหลัง ๓-๕ ปี และการคาดการณ์

ในอนาคต

โครงสร้างประชากรในเขตเทศบาลเมืองตากใบ

ปัจจุบันในเขตเทศบาลเมืองตากใบประกอบด้วย ๙ ชุมชน มีประชากรทั้งสิ้น ๑๙,๗๔๙ คน แยกเป็น เพศชาย จำนวน ๙,๕๗๘ คน เพศหญิง จำนวน ๑๐,๑๗๑ คน มีครัวเรือน จำนวน ๕,๗๒๓ หลังคาเรือน

ตารางแสดงจำนวนประชากรของเทศบาลเมืองตากใบ

ลำดับที่	ชื่อชุมชน	ครัวเรือน	ชาย (คน)	หญิง (คน)	รวมทั้งหมด	คิดเป็นเปอร์เซ็นต์
๑	ชุมชนตาบะต๊ะปอเยาะ	๕๙๑	๑,๖๔๙	๑,๗๔๙	๓,๓๙๘	๑๗.๒๐
๒	ชุมชนตาบาปาเระ	๓๕๕	๖๖๔	๗๔๒	๑,๔๐๖	๗.๑๑
๓	ชุมชนตาบาฮีเล	๑,๔๓๔	๑,๕๒๕	๑,๕๓๕	๓,๐๖๐	๑๕.๔๙
๔	ชุมชนสามัคคี	๘๐๗	๑,๕๔๓	๑,๗๐๐	๓,๒๔๓	๑๖.๔๒
๕	ชุมชนตลาดตากใบ	๔๓๓	๒๓๖	๒๒๗	๔๖๓	๒.๓๔
๖	ชุมชนบางน้อย	๔๙๒	๓๕๖	๔๓๔	๗๙๐	๔.๐๐
๗	ชุมชนท่าแพรก	๔๑๕	๕๐๔	๕๕๓	๑,๐๕๗	๕.๓๕
๘	ชุมชนฮูมอลานัส	๖๒๖	๑,๕๑๘	๑,๕๙๔	๓,๑๑๒	๑๕.๗๖
๙	ชุมชนภัทรภักดี	๕๕๒	๑,๕๕๖	๑,๖๑๘	๓,๑๖๔	๑๖.๐๒
๑๐	ทะเบียนบ้านกลาง	๑๘	๓๗	๑๙	๕๖	๐.๒๘
รวมทั้งหมด		๕,๗๒๓	๙,๕๗๘	๑๐,๑๗๑	๑๙,๗๔๙	๑๐๐

** ที่มา : งานทะเบียนราษฎร สำนักปลัดเทศบาล (ข้อมูล ณ วันที่ ๓๐ เดือนกันยายน พ.ศ. ๒๕๖๔)

สรุป จากตารางข้อมูลดังกล่าว แนวโน้มประชากรในเขตเทศบาลเมืองตากใบ ตลอดระยะเวลา ๕ ปี ที่ผ่านมา มีประชากรทั้งชายและหญิงในช่วงปี ๒๕๕๙-๒๕๖๑ มีจำนวนลดลง แต่ในช่วงปี ๒๕๖๒-๒๕๖๔ มีแนวโน้มเพิ่มขึ้น แต่เพิ่มในอัตราส่วนเพียงเล็กน้อยเท่านั้น

กราฟแสดงจำนวนประชากรในเขตเทศบาลเมืองตากใบแบ่งเป็นรายชุมชน

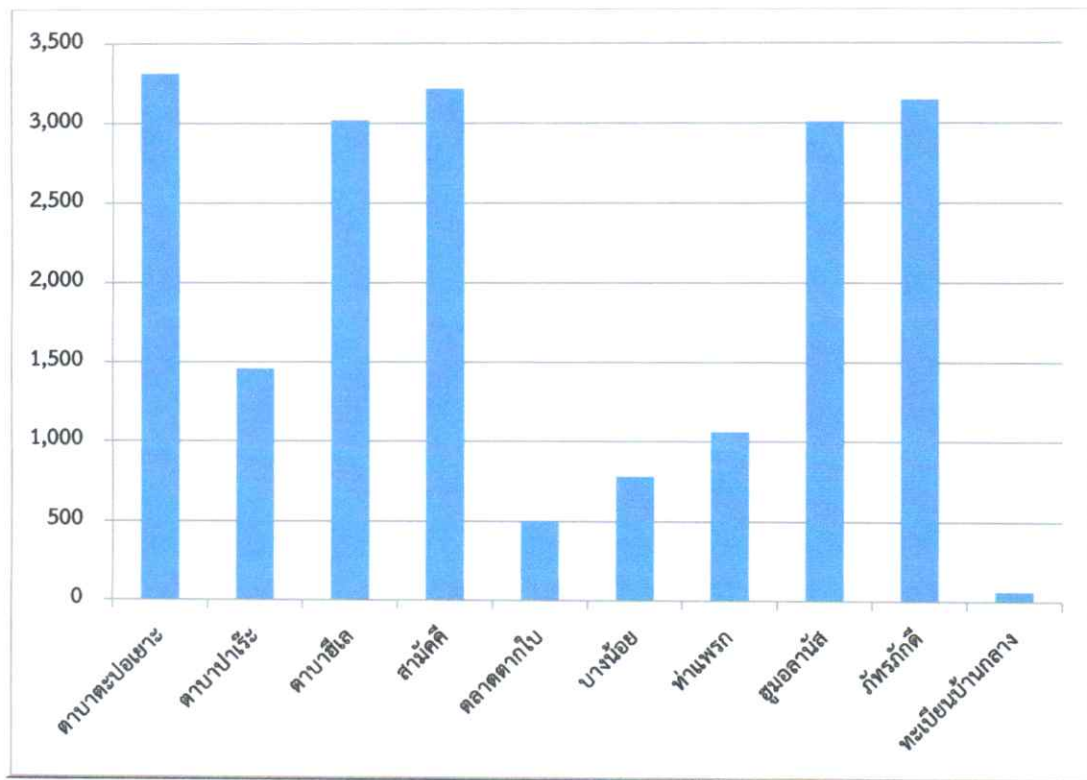

จำแนกรายได้เฉลี่ยต่อคนต่อปีของประชาชนในเขตเทศบาลเมืองตากใบ
เรียงลำดับตามชุมชนจากน้อยไปหามาก พ.ศ.๒๕๖๔
เทศบาลเมืองตากใบ อำเภอตากใบ จังหวัดนราธิวาส

ลำดับที่	ชุมชน	รายได้เฉลี่ยต่อคนต่อปี (บาท)
๑	ชุมชนตาบาฮีเล	๖๘,๘๓๖.๓๒
๒	ชุมชนภัทรภักดี	๕๑,๑๖๐.๓๕
๓	ชุมชนตาบะโปะเยาะ	๖๕,๑๓๓.๔๘
๔	ชุมชนฮุมอลานัส	๕๕,๐๓๘.๒๕
๕	ชุมชนสามัคคี	๑๑๑,๗๗๐.๐๓
๖	ชุมชนท่าแพรก	๙๙,๑๑๓.๖๗
๗	ชุมชนตาบาปาเระ	๕๒,๖๖๗.๗๖
๘	ชุมชนบางน้อย	๔๘,๘๒๖.๙๕
๙	ชุมชนตลาดตากใบ	๕๕,๘๐๓.๓๔
เฉลี่ยรายได้ต่อคนต่อปีของคนในพื้นที่		๖๒,๒๗๙.๙๒

** ที่มา : งานพัฒนาชุมชน สำนักปลัดเทศบาล (ข้อมูล ณ วันที่ ๓๐ เดือนกันยายน พ.ศ. ๒๕๖๔)

กราฟแสดงรายได้เฉลี่ยของประชากรในเขตเทศบาลเมืองตากใบแบ่งเป็นรายชุมชน

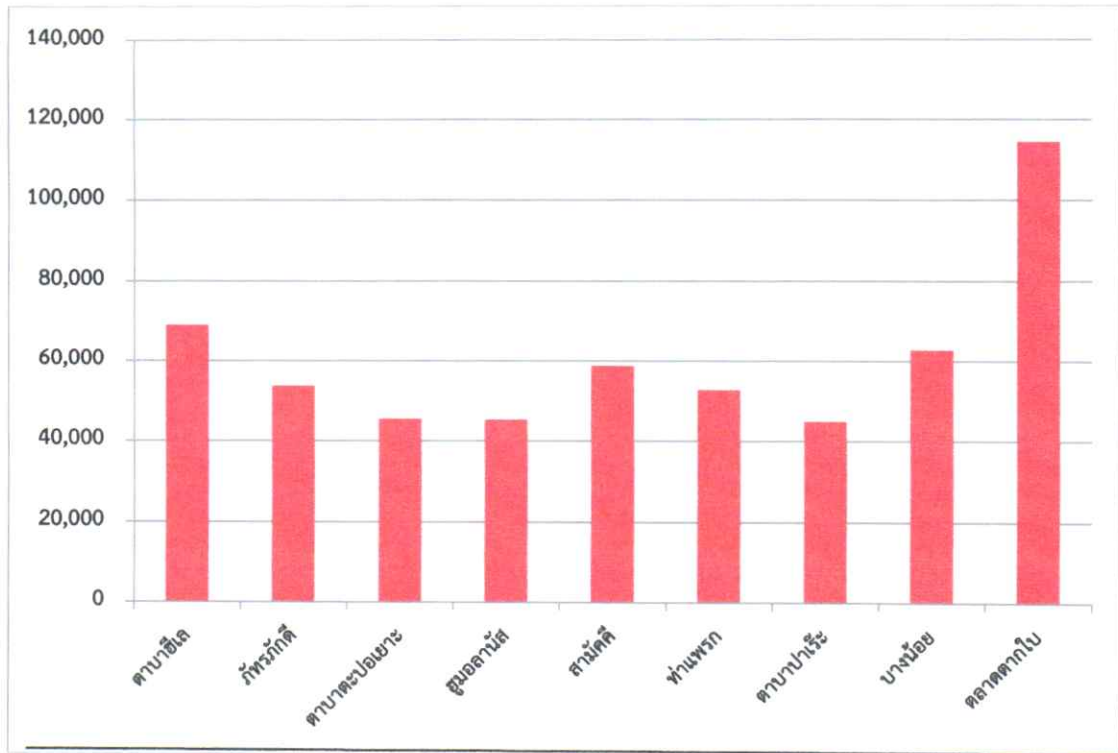

ตัวชี้วัด จปฐ. ปี ๒๕๖๔ กำหนดเกณฑ์รายได้ของประชากรในครัวเรือนขั้นต่ำ ไม่น้อยกว่าคนละ ๓๘,๐๐๐ บาท ต่อคนต่อปี ถือว่าอยู่ในเกณฑ์ที่ดีไม่ยากจน ซึ่งจากการสำรวจข้อมูล จปฐ. ของประชากรในเขตเทศบาลเมืองตากใบ ประกอบด้วย ๙ ชุมชน ซึ่งสรุปผลในภาพรวมของเทศบาลเมืองตากใบมีรายได้เกินกว่า ๓๐,๐๐๐ บาท ต่อคนต่อปี ถือว่าอยู่ในเกณฑ์รายได้ปกติ

๔. สภาพทางสังคม

๔.๑ การศึกษา

ในเขตเทศบาลเมืองตากใบ ประชาชนส่วนใหญ่ได้รับการศึกษาจนจบภาคบังคับ คือระดับมัธยมศึกษาปีที่ ๓ และจะมีประชาชนบางส่วนที่ยังไม่รู้หนังสือบ้าง ซึ่งหน่วยงานทางการศึกษาของทางราชการก็ได้จัดโครงการต่างๆ รมรงค์ให้ประชาชนได้รู้หนังสือ ในปัจจุบันสถานศึกษาในเขตเทศบาลมีทั้งสิ้น ๗ แห่ง เป็นสถานศึกษาของรัฐ ๔ แห่ง ของเอกชน ๒ แห่ง และศูนย์พัฒนาเด็กเล็กของเทศบาลเมืองตากใบ จำนวน ๑ แห่ง

ข้อมูลสถานศึกษาในเขตเทศบาลเมืองตากใบ

ลำดับที่	ชื่อสถานศึกษา	สังกัด	เปิดสอนระดับชั้น
๑	โรงเรียนตากใบ	สพฐ.เขต ๒	มัธยมศึกษา ๑-๖
๒	โรงเรียนวัดชลธาราสিংเห	สพฐ.เขต ๒	อนุบาล-ประถมศึกษาปีที่ ๖
๓	โรงเรียนบ้านตาบา	สพฐ.เขต ๒	อนุบาล-ประถมศึกษาปีที่ ๖
๔	โรงเรียนบ้านหัวคลอง	สพฐ.เขต ๒	อนุบาล-ประถมศึกษาปีที่ ๖
๕	โรงเรียนนุรุดดิน	สนง.การศึกษาเอกชน	มัธยมศึกษา ๑-๖
๖	โรงเรียนสมถวิล	สนง.การศึกษาเอกชน	อนุบาล-ประถมศึกษาปีที่ ๖
๗	ศูนย์พัฒนาเด็กเล็กและโรงเรียนอนุบาลเทศบาลเมืองตากใบ	เทศบาลเมืองตากใบ	อนุบาล ๑-๓
๘	โรงเรียนมุสลิมตากใบ	สนง.การศึกษาเอกชน	อนุบาล ๑-๓

** ที่มา : กองการศึกษา เทศบาลเมืองตากใบ

๔.๒ สาธารณสุข

ประชากรในเขตเทศบาลเมืองตากใบ สามารถเข้ารับบริการสาธารณสุขจากสถานบริการ

สาธารณสุขทั้งภาครัฐและเอกชน ได้ดังนี้

- | | |
|---|----------------------|
| ๑. โรงพยาบาลในเขตพื้นที่ สังกัด รัฐบาล | จำนวน.....๑.....แห่ง |
| ๒. ศูนย์บริการสาธารณสุขเทศบาลเมืองตากใบ | จำนวน.....๑.....แห่ง |
| ๓. คลินิกแพทย์ | จำนวน.....๒.....แห่ง |
| ๔. ร้านขายยา | จำนวน.....๕.....แห่ง |
| ๕. ระบบการแพทย์ฉุกเฉิน(กู้ชีพ - กู้ภัย)ในเขตพื้นที่ | จำนวน.....๒.....แห่ง |

อสม.ในเขตเทศบาลเมืองตากใบ

เทศบาลเมืองตากใบมี อสม.เป็นผู้ประสานงานและให้ความร่วมมือในการดำเนินงานพัฒนาสุขภาพอนามัย และคุณภาพชีวิตของประชาชนในชุมชน เป็นผู้นำการเปลี่ยนแปลง พฤติกรรมด้านสุขภาพอนามัยของประชาชนในชุมชน โดยในเขตเทศบาลเมืองตากใบมีจำนวน อสม.รวมทั้งสิ้น ๑๒๕ ราย แยกเป็น ๙ ชุมชน ดังนี้

ลำดับที่	ชื่อชุมชน	จำนวน อสม.
๑	ชุมชนตาบาฮีเล	๑๕ ราย
๒	ชุมชนตาบาตะปอเยาะ	๑๕ ราย
๓	ชุมชนตาบาปาเร๊ะ	๑๖ ราย
๔	ชุมชนท่าแพรก	๑๑ ราย
๕	ชุมชนภัทรภักดี	๑๖ ราย
๖	ชุมชนตลาดตากใบ	๖ ราย
๗	ชุมชนฮุมอลานัส	๑๕ ราย
๘	ชุมชนบางน้อย	๑๒ ราย
๙	ชุมชนสามัคคี	๑๙ ราย
รวมทั้งหมด		๑๒๕ ราย

** ที่มา : กองสาธารณสุขและสิ่งแวดล้อม เทศบาลเมืองตากใบ (ข้อมูล ณ วันที่ ๓๐ เดือนกันยายน พ.ศ. ๒๕๖๔)

ตารางแสดงข้อมูลผู้สูงอายุที่ได้รับการสงเคราะห์ช่วยเหลือเบี้ยยังชีพในเขตเทศบาลเมืองตากใบ ประกอบด้วย ๙ ชุมชน ดังนี้

ลำดับที่	ชื่อชุมชน	จำนวน (ราย)
๑	ชุมชนตาบาฮีเล	๑๕๓ ราย
๒	ชุมชนตาบาตะปอเยาะ	๓๖๔ ราย
๓	ชุมชนตาบาปาเร๊ะ	๑๒๔ ราย
๔	ชุมชนท่าแพรก	๒๐ ราย
๕	ชุมชนภัทรภักดี	๒๔๒ ราย
๖	ชุมชนตลาดตากใบ	๗๘ ราย
๗	ชุมชนฮุมอลานัส	๒๒๖ ราย
๘	ชุมชนบางน้อย	๑๖๗ ราย
๙	ชุมชนสามัคคี	๒๗๙ ราย
รวมทั้งหมด		๑,๖๕๓ ราย

ตารางแสดงทะเบียนรายชื่อผู้พิการที่ได้รับเบี้ยยังชีพแต่ละชุมชนในเขตเทศบาลเมืองตากใบ มีดังนี้

ลำดับที่	ชื่อชุมชน	จำนวน (ราย)
๑	ชุมชนตาบาฮีเล	๕๘ ราย
๒	ชุมชนตาบาตะปอเยาะ	๖๑ ราย
๓	ชุมชนตาบาปาเร๊ะ	๔๓ ราย
๔	ชุมชนท่าแพรก	๙ ราย
๕	ชุมชนภัทรภักดี	๕๒ ราย
๖	ชุมชนตลาดตากใบ	๑๒ ราย
๗	ชุมชนฮูมอลานัส	๕๕ ราย
๘	ชุมชนบางน้อย	๔๓ ราย
๙	ชุมชนสามัคคี	๗๗ ราย
รวมทั้งหมด		๔๑๒ ราย

** ที่มา : สำนักปลัดเทศบาล ฝ่ายพัฒนาชุมชน เทศบาลเมืองตากใบ(ข้อมูล ณ วันที่ ๓๐ เดือนกันยายน พ.ศ.๒๕๖๔)

๕. ระบบบริการพื้นฐาน

๕.๑ การคมนาคมขนส่ง (ทางบก,ทางน้ำ,ทางราง ฯลฯ)

การคมนาคมทางบก

การคมนาคมในเขตเทศบาลเมืองตากใบ ใช้การคมนาคมทางบกในการสัญจรไป-มา คือ ทางรถยนต์เป็นหลัก สำหรับทางน้ำนั้นประชาชนจะใช้ในการประกอบอาชีพประมงมากกว่าการสัญจร

ทางรถยนต์

๑. ทางหลวงแผ่นดินหมายเลข ๔๐๘๔ นราธิวาส - ตากใบ
๒. ทางหลวงแผ่นดินหมายเลข ๔๐๕๗ นราธิวาส - สุโหงโกลก

รถโดยสาร

มีศูนย์รวมรถโดยสาร ตั้งอยู่ที่ตลาดตาบา ชุมชนตาบาฮีเล

มีรถโดยสารประจำทาง รับส่งผู้โดยสารจากอำเภอตากใบติดต่อกับอำเภอใกล้เคียงดังนี้

- รถโดยสารประจำทาง (รถสองแถว) สายอำเภอตากใบ - อำเภอเมืองนราธิวาส
- รถโดยสารประจำทาง (รถสองแถว) สายอำเภอตากใบ - อำเภอสุโหงโกลก
- รถยนต์ส่วนบุคคล (แท็กซี่ส่วนบุคคล) สายอำเภอตากใบ - อำเภอเมืองนราธิวาส
- รถตู้โดยสาร สายอำเภอตากใบ - อำเภอเมืองนราธิวาส

ถนนในเขตเทศบาลเมืองตากใบ มีจำนวน ๑๐๔ สาย รวมความยาวทั้งสิ้น ๔๗.๘๕๑ กิโลเมตร โดยแยกเป็น

- ถนนคอนกรีต จำนวน ๖๘ สาย ยาวประมาณ ๒๔.๘๑๐ กิโลเมตร
- ถนนลาดยาง จำนวน ๒๗ สาย ยาวประมาณ ๑๙.๐๐๒ กิโลเมตร
- ถนนลูกรัง จำนวน ๘ สาย ยาวประมาณ ๒.๘๐๐ กิโลเมตร
- ถนนหินคลุก จำนวน ๑ สาย ยาวประมาณ ๑.๒๓๙ กิโลเมตร

** ที่มา : กองช่าง เทศบาลเมืองตากใบ (ข้อมูล ณ วันที่ ๓๐ เดือนกันยายน พ.ศ. ๒๕๖๓)

ทางรถไฟ

ประชาชนใช้บริการโดยสารทางรถไฟโดยใช้บริการที่สถานีรถไฟสุโขทัย-ลก ซึ่งเป็นสถานีปลายทางของจังหวัดนครราชสีมาและอยู่ห่างจากอำเภอตากใบประมาณ ๓๕ กิโลเมตร วิ่งจากสถานีสุโขทัย-ลก ถึง กรุงเทพฯ มีทั้งรถธรรมดาและรถปรับอากาศ

ทางอากาศ

ประชาชนในเขตเทศบาลเมืองตากใบ ใช้บริการโดยสารทางอากาศของสนามบินบ้านทอน อำเภอเมืองนครราชสีมา ซึ่งอยู่ห่างจากเทศบาลเมืองตากใบประมาณ ๕๕ กิโลเมตร บริการขนส่งผู้โดยสารจากสนามบินบ้านทอน จังหวัดนครราชสีมาถึงกรุงเทพฯ โดยสายการบินแอร์เอเชียและสายการบินไทยสมายล์

การคมนาคมทางน้ำ

ในเขตเทศบาลเมืองตากใบ มีท่าเทียบเรือโดยสาร จำนวน ๑ แห่ง คือท่าเทียบเรือรัชดาภิเษก เป็นท่าเทียบเรือเอกชนให้บริการประชาชนเดินทางข้ามฝั่งไปยังประเทศมาเลเซีย โดยใช้บริการทางเรือ และแพขนานยนต์

๕.๒ การไฟฟ้า

ประชากรในพื้นที่เทศบาลเมืองตากใบ ใช้บริการไฟฟ้าจากการไฟฟ้าส่วนภูมิภาคอำเภอตากใบ จำนวน 5,102 ครัวเรือน มีไฟฟ้าใช้ครบทุกครัวเรือน

ที่มา : กองช่าง เทศบาลเมืองตากใบ

๕.๓ การประปา

ประชากรในพื้นที่เทศบาลเมืองตากใบใช้บริการน้ำประปาจากการประปาส่วนภูมิภาคอำเภอตากใบ จำนวน ๖๒๐ ครัวเรือนซึ่งแหล่งน้ำดิบที่ใช้ในการผลิตน้ำประปา คือ คลองชลประทานบ้านปูยู มีกำลังผลิต ๑๐๐ ลบ./ชม. ปริมาณน้ำที่ผลิตจริง ๑๘๙.๕๙๗ ลบ.ม. สาเหตุที่ประชาชนใช้น้ำประปาน้อยเนื่องจากใช้น้ำบ่อเป็นส่วนใหญ่ และมีประปาบาดาลขนาดใหญ่ ความจุ ๑๐ ลบ.ม. ใช้ในศูนย์พัฒนาเด็กเล็กเทศบาลเมืองตากใบ ศูนย์บริการสาธารณสุขเทศบาลเมืองตากใบ และบริเวณร้านค้าสวนสาธารณะหาดเสด็จ

ที่มา : กองช่าง เทศบาลเมืองตากใบ (ข้อมูล ณ วันที่ ๑ เดือนมิถุนายน พ.ศ. ๒๕๖๒)

๕.๔ โทรศัพท์

- ชุมสายโทรศัพท์ในเขตเทศบาล มีจำนวน ๒ แห่ง
- โทรศัพท์ส่วนบุคคลในพื้นที่ มีจำนวน ๑,๐๒๔ เลขหมาย
- โทรศัพท์สาธารณะในพื้นที่ มีจำนวน ๔๕ เลขหมาย
- ผู้ใช้อินเทอร์เน็ต (ADSL) มีจำนวน ๕๐๙ เลขหมาย
- ที่ทำการไปรษณีย์โทรเลข มีจำนวน ๑ แห่ง

** ที่มา : บริษัท TOT จำกัด

๖.ระบบเศรษฐกิจ

๖.๑ การเกษตร

พื้นที่ในเขตเทศบาลเมืองตากใบมีการเพาะปลูกพืชที่สำคัญ ได้แก่ มะพร้าว ข้าว และพืชไร่ต่างๆ ผลผลิตส่วนใหญ่นำมาบริโภคภายในครัวเรือนหรือจำหน่ายบ้างเพียงเล็กน้อย

๖.๒ การประมง

มีการประกอบกิจการประมงในลักษณะเป็นประมงพื้นบ้านชายฝั่งเพื่อใช้เลี้ยงในครอบครัวเป็นหลัก

๖.๓ การปศุสัตว์

เป็นการประกอบการในลักษณะเลี้ยงในครัวเรือนเป็นอาชีพหลักและอาชีพเสริม เช่น การเลี้ยงไก่เปิดโค กระบือ แพะ แกะ และสุกร เป็นต้น

๖.๔ การท่องเที่ยว

สถานที่ท่องเที่ยวที่สำคัญภายในเขตเทศบาลเมืองตากใบ



- วัดชลธาราริงเห (วัดพิทักษ์แผ่นดินไทย) ตั้งอยู่ชุมชนตลาดตากใบ ตำบลเจ๊ะเหอยู่ห่างจากเทศบาลเมืองตากใบประมาณ ๕ กิโลเมตร เป็นวัดเก่าแก่คู่เมืองตากใบมานานเป็นเวลานับร้อยปี เป็นวัดซึ่งชาวไทยได้ยืนยันกับประเทศอังกฤษว่า พื้นดินแห่งนี้เป็นของสยามประเทศไทย ซึ่งมีสิ่งที่น่าสนใจ คือเจดีย์ทรงลังกา พระพุทธไสยาสน์ อุโบสถมีอายุประมาณร้อยปีเศษ มีภาพจิตรกรรมฝาผนัง รูปลายศิลปะทางภาคใต้ตั้งงามละเอียดอ่อน และมีพระประธานปางมารวิชัยที่สวยงาม



- สะพานคอยร้อยปี อ.ตากใบ จ.นราธิวาส มีความยาวประมาณ ๙ กิโลเมตร โดยมีสองฝั่งคือฝั่งที่ติดกับแม่น้ำตากใบและอีกฝั่งหนึ่งติดกับทะเลอ่าวไทย เป็นเกาะที่มีหาดทรายขาวสะอาด เหมาะแก่การมาพักผ่อน ซึ่งประตูสู่เกาะยาวเพียงแห่งเดียวนั้นก็คือสะพานคอยร้อยปี



- ตลาดการค้าชายแดน ติดกับบริเวณด่านศุลกากรอำเภอตากใบ และอีกฝั่งจะเป็นเปิงกาลัยกูโบร์รัฐกลันตัน ประเทศมาเลเซีย ห่างจากเทศบาลเมืองตากใบประมาณ ๑ กิโลเมตร เป็นการท่องเที่ยวและค้าขายระหว่างประเทศไทย-มาเลเซียอีกแห่งหนึ่ง



- เชื้อนรัชดาภิเษก ตั้งอยู่ริมแม่น้ำสุโขทัย-ลก บริเวณชุมชนตาบาสีเล ตำบลเจ๊ะเห อ.ตากใบ จ.นราธิวาส อีกฝั่งก็จะเห็นเปิงกาลัยกูโบร์รัฐกลันตัน ประเทศมาเลเซีย เป็นเขื่อนกันริมฝั่งยาวตลอดบริเวณ เหมาะสำหรับพักผ่อนหย่อนใจทั้งนักท่องเที่ยว



- หาดเสด็จ เป็นหาดที่มีความสวยงาม สามารถมองเห็นความสวยงามของหาดฝั่งประเทศมาเลเซีย เรือประมงพื้นบ้าน และเรือสินค้าที่แล่นเข้ามา เป็นบรรยากาศที่สวยงามและที่สำคัญที่สุดเป็นหาดที่สมเด็จพระนางเจ้าพระบรมราชินีนาถ ทอดพระเนตรความสวยงามของชายหาดเป็นประจำ เมื่อคราวที่พระองค์ท่านได้แปรพระราชฐานมาประทับที่พระตำหนักทักษิณราชินีเวสต์ อันเป็นที่มาของชื่อ “หาดเสด็จ”

** ที่มา : กองยุทธศาสตร์และงบประมาณ (ข้อมูล ณ วันที่ ๓๐ เดือนกันยายน พ.ศ. ๒๕๖๔)

๖.๕ อุตสาหกรรม

การประกอบอาชีพอุตสาหกรรมของประชาชนในเขตเทศบาลเมืองตากโบส่วนใหญ่เป็นอุตสาหกรรมขนาดเล็ก หรืออุตสาหกรรมในครัวเรือน ได้แก่ โรงงานผลิตบุดู ปลาเค็ม (ปลากุเลา) กะปิ โรงเลื่อยไม้ เป็นต้น

๖.๖ การพาณิชย์และกลุ่มอาชีพ

การพาณิชย์และกลุ่มอาชีพของประชาชนในเขตเทศบาลเมืองตากโบส่วนใหญ่เป็นลักษณะการค้าชายแดน ระหว่างไทย-มาเลย์

๖.๗ แรงงาน

แรงงานในเขตเทศบาลเมืองตากโบส่วนใหญ่เป็นคนในพื้นที่ และนิยมไปรับจ้างในประเทศเพื่อนบ้านอย่าง มาเลเซียโดยเฉพาะรัฐกลันตัน ในอุตสาหกรรมบริการและการท่องเที่ยว

๗. ศาสนา ประเพณี วัฒนธรรม

๗.๑ การนับถือศาสนา

ประชากรในเขตเทศบาลเมืองตากโบมีหลากหลายเชื้อชาติ ทั้งชาวไทย ชาวไทยเชื้อสายมลายู ชาวไทยเชื้อสายจีน และชาวมลายู ส่วนใหญ่จะนับถือศาสนาอิสลาม

๗.๒ ประเพณีและงานประจำปี

เนื่องจากประชากรในเขตเทศบาลเมืองตากโบส่วนใหญ่ นับถือศาสนาอิสลาม และรองลงมา นับถือศาสนาพุทธ จึงมีเอกลักษณ์ทางด้านวัฒนธรรม ศิลปะและประเพณีท้องถิ่นของจังหวัดทางภาคใต้ที่มีความหลากหลาย ดังต่อไปนี้

๑. ประเพณีลอยกระทง ตรงกับวันเพ็ญเดือน ๑๒ ขึ้น ๑๕ ค่ำ ของทุกปี เป็นวันที่ชาวไทยจัดกิจกรรมขอขมาต่อ พระแม่คงคา ด้วยการทำกระทงที่มีความสวยงามขอขมาลงในแหล่งน้ำต่างๆ มีการจัดงานวันลอยกระทง การประกวดกระทง การประกวดนางนพมาศ

๒. ประเพณีวันขึ้นปีใหม่ เป็นประเพณีวัฒนธรรมที่ชาวไทยยึดถือปฏิบัติในการทำบุญตักบาตร เพื่อความเป็นสิริมงคล เนื่องในโอกาสวันสงฆ์ปีเก่าต้อนรับวันขึ้นปีใหม่

๓. ประเพณีการเข้าสู่นัด เป็นหลักการของศาสนาอิสลามที่ผู้นับถือศาสนาอิสลามทุกคนจะต้องขลิบหนังกุมปลายอวัยวะเพศชาย เพื่อการรักษาความสะอาด โดยจะกระทำกับเด็กที่มีอายุระหว่าง ๗-๑๓ ปี ภาษาท้องถิ่นเรียกว่า “มาโชะยารี”

๔. ประเพณีรดน้ำผู้สูงอายุ เป็นประเพณีของงานสงกรานต์ที่เป็นวันขึ้นปีใหม่ของชาวไทยในระหว่างวันที่ ๑๓-๑๕ เมษายนของทุกปี โดยจะมีกิจกรรม ทำบุญตักบาตร รดน้ำขอพรผู้สูงอายุ รดน้ำพระพุทธรูป เป็นต้น

๕. ประเพณีการจัดการแข่งขันเรือกอลและ เรือยอกอง และเรือยาวชิงถ้วยพระราชทานหน้าพระที่นั่งฯ ซึ่งเป็นประเพณีของจังหวัดนราธิวาสที่จัดขึ้นในช่วงเดือนกันยายน ในวโรกาสที่พระบาทสมเด็จพระเจ้าอยู่หัวฯ และสมเด็จพระนางเจ้าพระบรมราชินีนาถ เสด็จแปรพระราชฐานมาประทับแรม ณ ตำหนักทักษิณราชินีเวสต์

๖. ประเพณีละศีลอดในเดือนรอมฎอนหรือเดือนที่ ๙ ของปี ฮิจเราะห์ศักราช ที่ชาวไทยมุสลิมทุกคนจะถือศีลอดเป็นเวลา ๑ เดือน ด้วยการไม่รับประทานอาหารและน้ำในเวลากลางวัน เพื่อให้รู้จักความอดอยากจน และเพื่อให้ คนที่มีอันจะกินได้เกิดจิตสำนึกมีความเอื้อเฟื้อเผื่อแผ่และให้การช่วยเหลือหรือบริจาคทาน (ซากาต) ให้กับคนยากจน

** ที่มา : กองการศึกษา เทศบาลเมืองตากโบ (ข้อมูล ณ วันที่ ๓๐ เดือนกันยายน พ.ศ. ๒๕๖๔)

๗.๓ ภูมิปัญญาท้องถิ่น ภาษาถิ่น

- ภาษาเง๊ะเห หรือ ภาษาไทยถิ่นใต้สำเนียงตากใบ เป็นภาษาไทยถิ่นใต้กลุ่มหนึ่ง ที่พูดกันมาก ตั้งแต่อำเภอปนาเร๊ะ อำเภอสายบุรีของจังหวัดปัตตานี ลงไปจนถึงชายแดนไทย-มาเลเซียฝั่งตะวันออก โดยเฉพาะ อำเภอดากใบ จังหวัดนราธิวาส รวมถึงในเขตอำเภออื่นๆ ของจังหวัดนราธิวาสด้วย

- ภาษารูมี (Rumi) เป็นที่ใช้เขียนภาษามลายูในประเทศมาเลเซีย อินโดนีเซีย บรูไน และสิงคโปร์ ซึ่ง เป็นภาษาที่พูดกันมากบริเวณอำเภอที่ติดชายแดนไทย-มาเลเซีย เช่น อำเภอดากใบ รวมถึงในเขตอำเภอ สุโขทัย อำเภอบางบาลของจังหวัดนราธิวาสด้วย

๗.๔ สินค้าพื้นเมืองและของที่ระลึก

- ปลากุลเลา



- ผ้าคลุม



๘. ทรัพยากรธรรมชาติ

๘.๑ น้ำ

- แม่น้ำตากใบ เป็นแม่น้ำที่เกิดจากการเปลี่ยนของกระแสน้ำในทะเล ประกอบกับคลื่นได้ซัดทรายเข้าหาฝั่งทำให้เกิดเป็นสันทราย ส่วนภายในลิกเป็นแนวยาว จึงเกิดเป็นแม่น้ำมีความยาวประมาณ ๙ กิโลเมตร และไหลไปบรรจบกับแม่น้ำสุโขทัยที่ตำบลตาบา ตำบลเง๊ะเห อำเภอดากใบ

- แม่น้ำสุโขทัย-ลก เป็นแม่น้ำกั้นพรมแดนระหว่างประเทศไทยกับมาเลเซีย ต้นน้ำอยู่ที่อำเภอแว้ง และไหลลงสู่อ่าวไทยที่อำเภอดากใบ มีความยาวประมาณ ๑๐๓ กิโลเมตร ช่วงที่ไหลผ่านอำเภอดากใบมีความยาวประมาณ ๑๘ กิโลเมตร

- แม่น้ำบางนรา ต้นน้ำอยู่ที่อำเภอสูโขทัย ไหลลงสู่อ่าวไทยที่อำเภอเมืองนราธิวาสและไหลลงสู่อ่าวไทยที่อำเภอดากใบมีความยาวประมาณ ๖๐ กิโลเมตร ช่วงที่ไหลผ่านอำเภอดากใบมีความยาวประมาณ ๒๒ กิโลเมตร

๘.๒ ทรัพยากรธรรมชาติที่สำคัญขององค์กรปกครองส่วนท้องถิ่น

ภายในเขตเทศบาลเมืองตากใบ มีป่าไม้ประเภทไม้ยืนต้นขนาดใหญ่อยู่จำนวนมาก ป่าไม้ส่วนใหญ่จะเป็นป่าไม้ชายฝั่งทะเล เนื่องจากมีพื้นที่ส่วนใหญ่อยู่ติดแม่น้ำ และจะเป็นลักษณะของป่าชายเลนเป็นส่วนใหญ่

** ที่มา : กองสาธารณสุขและสิ่งแวดล้อม เทศบาลเมืองตากใบ (ข้อมูล ณ วันที่ ๓๐ เดือนกันยายน พ.ศ. ๒๕๖๔)

ส่วนที่ ๒

ส่วนที่ ๒ ยุทธศาสตร์การพัฒนองค์กรปกครองส่วนท้องถิ่น

๑. ความสัมพันธ์ระหว่างแผนพัฒนาระดับมหภาค

๑) แผนยุทธศาสตร์ชาติ ๒๐ ปี (พ.ศ. ๒๕๖๑ - ๒๕๘๐)

ยุทธศาสตร์ชาติ ๒๐ ปี (พ.ศ. ๒๕๖๑ - ๒๕๘๐) เป็นยุทธศาสตร์ชาติฉบับแรกของประเทศไทย ตามรัฐธรรมนูญแห่งราชอาณาจักรไทย ซึ่งจะต้องนำไปสู่การปฏิบัติเพื่อให้ประเทศไทยบรรลุวิสัยทัศน์ “ประเทศมีความมั่นคง มั่งคั่ง ยั่งยืน เป็นประเทศพัฒนาแล้ว ด้วยการพัฒนาตามหลักปรัชญาของเศรษฐกิจพอเพียง” โดยให้เป็นไปตามที่กำหนดในกฎหมายว่าด้วยการจัดทำยุทธศาสตร์ชาติ และต่อมาได้มีการตราพระราชบัญญัติการจัดทำยุทธศาสตร์ชาติ พ.ศ. ๒๕๖๐

วิสัยทัศน์

วิสัยทัศน์ประเทศคือ “ประเทศมีความมั่นคง มั่งคั่ง ยั่งยืน เป็นประเทศที่พัฒนาแล้ว ด้วยการพัฒนาตามหลักปรัชญาของเศรษฐกิจพอเพียง” โดยมีเป้าหมายการพัฒนาประเทศ คือ “ประเทศชาติมั่นคงประชาชนมีความสุข เศรษฐกิจพัฒนาอย่างต่อเนื่อง สังคมเป็นธรรม ฐานทรัพยากรธรรมชาติยั่งยืน”



ยุทธศาสตร์ชาติระยะ ๒๐ ปี

การพัฒนาประเทศในช่วงระยะเวลาของยุทธศาสตร์ชาติ จะมุ่งเน้นการสร้างสมดุลระหว่างการพัฒนาเศรษฐกิจ สังคม และสิ่งแวดล้อม ประกอบด้วย ๖ ยุทธศาสตร์ ได้แก่

๑. ยุทธศาสตร์ชาติด้านความมั่นคง มีเป้าหมายการพัฒนาที่สำคัญ คือ ประชาชนอยู่ดี กินดี มีความสุข บ้านเมืองมีความมั่นคงในทุกมิติ และทุกระดับ กองทัพ หน่วยงานด้านความมั่นคง ภาครัฐ เอกชน และภาคประชาชน มีความพร้อมในการป้องกันและแก้ไขปัญหาความมั่นคง ประเทศไทยมีบทบาทด้านความมั่นคง เป็นที่ชื่นชมและได้รับการยอมรับโดยประชาคมระหว่างประเทศ และการบริหารจัดการความมั่นคงมีผลสำเร็จ ที่เป็นรูปธรรมอย่างมีประสิทธิภาพ โดยประเด็นยุทธศาสตร์ชาติด้านความมั่นคง ประกอบด้วย ๕ ประเด็น ได้แก่

๑.๑ การรักษาความสงบภายในประเทศ เพื่อสร้างเสริมความสงบเรียบร้อยและสันติสุขให้เกิดขึ้นกับประเทศชาติบ้านเมือง โดย (๑) การพัฒนาและเสริมสร้างคนในทุกภาคส่วนให้มีความเข้มแข็งมีความพร้อม ตระหนักในเรื่องความมั่นคง และมีส่วนร่วมในการแก้ไขปัญหา (๒) การพัฒนาและเสริมสร้าง ความจงรักภักดีต่อสถาบันหลักของชาติ (๓) การพัฒนาและเสริมสร้างการเมืองในระบอบประชาธิปไตยอันมีพระมหากษัตริย์ทรงเป็นประมุขที่มี

เสถียรภาพและมีธรรมาภิบาล เห็นแก่ประโยชน์ของประเทศชาติมากกว่าประโยชน์ส่วนตน และ (๔) การพัฒนาและเสริมสร้างกลไกที่สามารถป้องกันและขจัดสาเหตุของประเด็นปัญหาความมั่นคงที่สำคัญ

๑.๒ การป้องกันและแก้ไขปัญหามีผลกระทบต่อความมั่นคง เพื่อแก้ไขปัญหาเดิม และป้องกันไม่ให้เกิดปัญหาใหม่เกิดขึ้น โดย (๑) การแก้ไขปัญหาคความมั่นคงในปัจจุบัน (๒) การติดตาม ฝ้าระวัง ป้องกัน และแก้ไขปัญหาคที่อาจอุบัติขึ้นใหม่ (๓) การสร้างความปลอดภัยและความสันติสุขอย่างถาวรในพื้นที่จังหวัดชายแดนภาคใต้ และ (๔) การรักษาความมั่นคงและผลประโยชน์ทางทรัพยากรธรรมชาติและสิ่งแวดล้อมทั้งทางบกและทางทะเล

๑.๓ การพัฒนาศักยภาพของประเทศให้พร้อมเผชิญภัยคุกคามที่กระทบต่อความมั่นคงของชาติเพื่อยกระดับขีดความสามารถของกองทัพและหน่วยงานด้านความมั่นคง โดย (๑) การพัฒนาระบบงานข่าวกรองแห่งชาติ แบบบูรณาการอย่างมีประสิทธิภาพ (๒) การพัฒนาและพัฒนากำลังอำนาจแห่งชาติ กองทัพและหน่วยงานความมั่นคง รวมทั้งภาครัฐและภาคประชาชน ให้พร้อมป้องกันและรักษาอธิปไตยของประเทศ และเผชิญภัยคุกคามได้ทุกมิติทุกรูปแบบและทุกระดับ และ (๓) การพัฒนาระบบเตรียมพร้อมแห่งชาติและการบริหารจัดการภัยคุกคามให้มีประสิทธิภาพ

๑.๔ การบูรณาการความร่วมมือด้านความมั่นคงกับอาเซียนและนานาชาติรวมถึงองค์กรภาครัฐและที่มิใช่ภาครัฐ เพื่อสร้างเสริมความสงบสุข สันติสุข ความมั่นคงและความเจริญก้าวหน้าให้กับประเทศชาติ ภูมิภาค และโลก อย่างยั่งยืน โดย (๑) การเสริมสร้างและรักษาคุณภาพสภาวะแวดล้อมระหว่างประเทศ (๒) การเสริมสร้างและธำรงไว้ซึ่งสันติภาพและความมั่นคงของภูมิภาค และ (๓) การร่วมมือทางการพัฒนากับประเทศเพื่อนบ้าน ภูมิภาค โลก รวมถึงองค์กรภาครัฐและที่มิใช่ภาครัฐ

๑.๕ การพัฒนากลไกการบริหารจัดการความมั่นคงแบบองค์รวม เพื่อให้กลไกสำคัญต่าง ๆ ทำงานได้อย่างมีประสิทธิภาพ มีการใช้หลักธรรมาภิบาล และการบังคับใช้กฎหมายอย่างเคร่งครัดโดย (๑) การพัฒนากลไกให้พร้อมสำหรับการติดตาม ฝ้าระวัง แจ้งเตือน ป้องกัน และแก้ไขปัญหาคความมั่นคง แบบองค์รวมอย่างเป็นรูปธรรม (๒) การบริหารจัดการความมั่นคงให้เอื้ออำนวยต่อการพัฒนาประเทศในมิติอื่น ๆ และ (๓) การพัฒนากลไกและองค์กรขับเคลื่อนยุทธศาสตร์ชาติด้านความมั่นคง

๒. ยุทธศาสตร์ชาติด้านการสร้างความสามารถในการแข่งขัน มีเป้าหมายการพัฒนาที่มุ่งเน้นให้ประเทศไทยเป็นประเทศที่พัฒนาแล้ว เศรษฐกิจเติบโตอย่างมีเสถียรภาพและยั่งยืน และมีขีดความสามารถในการแข่งขันสูงขึ้น โดยประเด็นยุทธศาสตร์ชาติด้านการสร้างความสามารถในการแข่งขัน ประกอบด้วย ๕ ประเด็น ได้แก่

๒.๑ การเกษตรสร้างมูลค่า ให้ความสำคัญกับการเพิ่มผลผลิตการผลิตทั้งเชิงปริมาณและมูลค่า และความหลากหลายของสินค้าเกษตร ประกอบด้วย (๑) เกษตรอัตลักษณ์พื้นถิ่น (๒) เกษตรปลอดภัย (๓) เกษตรชีวภาพ (๔) เกษตรแปรรูป และ (๕) เกษตรอัจฉริยะ

๒.๒ อุตสาหกรรมและบริการแห่งอนาคต โดยสร้างอุตสาหกรรมและบริการแห่งอนาคตที่ขับเคลื่อนประเทศไทยไปสู่ประเทศที่พัฒนาแล้วด้วยนวัตกรรมและเทคโนโลยีแห่งอนาคต ประกอบด้วย (๑) อุตสาหกรรมชีวภาพ (๒) อุตสาหกรรมและบริการการแพทย์ครบวงจร (๓) อุตสาหกรรมและบริการดิจิทัล ข้อมูล และปัญญาประดิษฐ์ (๔) อุตสาหกรรมและบริการขนส่งและโลจิสติกส์ และ (๕) อุตสาหกรรมความมั่นคงของประเทศ

๒.๓ สร้างความหลากหลายด้านการท่องเที่ยว โดยการรักษาการเป็นจุดหมายปลายทางที่สำคัญของการท่องเที่ยวระดับโลกที่ดึงดูดนักท่องเที่ยวทุกระดับและเพิ่มสัดส่วนของนักท่องเที่ยวที่มีคุณภาพสูง ประกอบด้วย (๑) ท่องเที่ยวเชิงสร้างสรรค์และวัฒนธรรม (๒) ท่องเที่ยวเชิงธุรกิจ (๓) ท่องเที่ยวเชิงสุขภาพความงามและแพทย์แผนไทย (๔) ท่องเที่ยวสำราญทางน้ำ และ (๕) ท่องเที่ยวเชื่อมโยงภูมิภาค

๒.๔ โครงสร้างพื้นฐาน เชื่อมไทย เชื่อมโลก ครอบคลุมถึงโครงสร้างพื้นฐานทางกายภาพ ในด้านโครงข่ายคมนาคมพื้นที่และเมือง รวมถึงเทคโนโลยีตลอดจนโครงสร้างพื้นฐานทางเศรษฐกิจ โดย (๑) เชื่อมโยง

โครงการช่ายคมนาคมไร้รอยต่อ (๒) สร้างและพัฒนาเขตเศรษฐกิจพิเศษ (๓) เพิ่มพื้นที่และเมืองเศรษฐกิจ (๔) พัฒนาโครงสร้างพื้นฐานเทคโนโลยีสมัยใหม่ และ (๕) รักษาและเสริมสร้างเสถียรภาพทางเศรษฐกิจมหภาค

๒.๕ พัฒนาเศรษฐกิจบนพื้นฐานผู้ประกอบการยุคใหม่ สร้างและพัฒนาผู้ประกอบการยุคใหม่ ที่มีทักษะและจิตวิญญาณของการเป็นผู้ประกอบการ ที่มีความสามารถในการแข่งขันและมีอัตลักษณ์ชัดเจน โดย (๑) สร้างผู้ประกอบการอัจฉริยะ (๒) สร้างโอกาสเข้าถึงบริการทางการเงิน (๓) สร้างโอกาสเข้าถึงตลาด (๔) สร้างโอกาสเข้าถึงข้อมูล และ (๕) ปรับบทบาทและโอกาสการเข้าถึงบริการภาครัฐ

๓. ยุทธศาสตร์ชาติด้านการพัฒนาและเสริมสร้างศักยภาพทรัพยากรมนุษย์ มีเป้าหมายการพัฒนาสำคัญเพื่อให้คนไทยเป็นคนดี คนเก่ง มีคุณภาพ พร้อมสำหรับวิถีชีวิตในศตวรรษที่ ๒๑ สังคมมีสภาพแวดล้อมที่เอื้อและสนับสนุนต่อการพัฒนาคนตลอดช่วงชีวิต ประกอบด้วย ๗ ประเด็น ได้แก่

๓.๑ การปรับเปลี่ยนค่านิยมและวัฒนธรรม มุ่งเน้นให้สถาบันทางสังคมร่วมปลูกฝังค่านิยม และวัฒนธรรมที่พึงประสงค์ โดย (๑) การปลูกฝังค่านิยมและวัฒนธรรมผ่านการเลี้ยงดูในครอบครัว (๒) การบูรณาการเรื่องความซื่อสัตย์ วินัย คุณธรรม จริยธรรม ในการจัดการเรียนการสอนในสถานศึกษา (๓) การสร้างความเข้มแข็ง ในสถาบันทางศาสนา (๔) การปลูกฝังค่านิยมและวัฒนธรรมโดยใช้ชุมชน เป็นฐาน (๕) การสร้างค่านิยมและวัฒนธรรมที่พึงประสงค์จากภาคธุรกิจ (๖) การใช้สื่อและสื่อสารมวลชน ในการปลูกฝังค่านิยมและวัฒนธรรมของคนในสังคม และ (๗) การส่งเสริมให้คนไทยมีจิตสาธารณะ และมีความรับผิดชอบต่อส่วนรวม

๓.๒ การพัฒนาศักยภาพคนตลอดช่วงชีวิต มุ่งเน้นการพัฒนาคนเชิงคุณภาพในทุกช่วงวัย ประกอบด้วย (๑) ช่วงการตั้งครรภ์/ปฐมวัย เน้นการเตรียมความพร้อมให้แก่พ่อแม่ก่อนการตั้งครรภ์ (๒) ช่วงวัยเรียน/วัยรุ่น ปลูกฝังความเป็นคนดี มีวินัยพัฒนาทักษะการเรียนรู้ที่สอดคล้องกับศตวรรษที่ ๒๑ (๓) ช่วงวัยแรงงาน ยกกระดับศักยภาพ ทักษะ และสมรรถนะแรงงานสอดคล้องกับความต้องการของตลาด และ (๔) ช่วงวัยผู้สูงอายุ ส่งเสริมให้ผู้สูงอายุเป็นพลังในการขับเคลื่อนประเทศ

๓.๓ ปฏิรูปกระบวนการเรียนรู้ที่ตอบสนองต่อการเปลี่ยนแปลง ในศตวรรษที่ ๒๑ มุ่งเน้นผู้เรียนให้มีทักษะการเรียนรู้และมีใจใฝ่เรียนรู้ตลอดเวลา โดย (๑) การปรับเปลี่ยนระบบการเรียนรู้ให้เอื้อต่อการพัฒนาทักษะสำหรับศตวรรษที่ ๒๑ (๒) การเปลี่ยนโฉมบทบาท “ครู” ให้เป็นครูยุคใหม่ (๓) การเพิ่มประสิทธิภาพระบบบริหารจัดการศึกษาในทุกกระดับ ทุกประเภท (๔) การพัฒนาระบบการเรียนรู้ตลอดชีวิต (๕) การสร้างความตื่นตัวให้คนไทยตระหนักถึงบทบาท ความรับผิดชอบ และการวางตำแหน่งของประเทศไทยในภูมิภาคเอเชียอาคเนย์และประชาคมโลก (๖) การวางพื้นฐานระบบรองรับการเรียนรู้โดยใช้ดิจิทัลแพลตฟอร์ม และ (๗) การสร้างระบบการศึกษาเพื่อเป็นเลิศทางวิชาการระดับนานาชาติ

๓.๔ การตระหนักถึงปัญหาของมนุษย์ที่หลากหลาย โดย (๑) การพัฒนาและส่งเสริมพหุปัญญาผ่านครอบครัว ระบบสถานศึกษา สภาพแวดล้อม รวมทั้งสื่อตั้งแต่ระดับปฐมวัย (๒) การสร้างเส้นทางอาชีพ สภาพแวดล้อมการทำงานและระบบสนับสนุนที่เหมาะสมสำหรับผู้มีความสามารถพิเศษผ่านกลไกต่าง ๆ และ (๓) การดึงดูดกลุ่มผู้เชี่ยวชาญต่างชาติและคนไทยที่มีความสามารถในต่างประเทศ ให้มาสร้างและพัฒนาเทคโนโลยีและนวัตกรรมให้กับประเทศ

๓.๕ การเสริมสร้างให้คนไทยมีสุขภาวะที่ดี ครอบคลุมทั้งด้านกาย ใจ สติปัญญา และสังคม โดย (๑) การสร้างความรอบรู้ด้านสุขภาวะ (๒) การป้องกันและควบคุมปัจจัยเสี่ยงที่คุกคามสุขภาวะ (๓) การสร้างสภาพแวดล้อมที่เอื้อต่อการมีสุขภาวะที่ดี (๔) การพัฒนาระบบบริการสุขภาพที่ทันสมัยสนับสนุน การสร้างสุขภาวะที่ดี และ (๕) การส่งเสริมให้ชุมชนเป็นฐานในการสร้างสุขภาวะที่ดีในทุกพื้นที่

๓.๖ การสร้างสภาพแวดล้อมที่เอื้อต่อการพัฒนาและเสริมสร้างศักยภาพทรัพยากรมนุษย์ โดย (๑) การสร้างความอยู่ดีมีสุขของครอบครัวไทย (๒) การส่งเสริมบทบาทการมีส่วนร่วมของภาครัฐ ภาคเอกชน องค์กรปกครอง

ส่วนท้องถิ่น ครอบครัวยุคใหม่และชุมชนในการพัฒนาทรัพยากรมนุษย์ (๓) การปลูกฝังและพัฒนาทักษะนอกห้องเรียน และ (๔) การพัฒนาระบบฐานข้อมูลเพื่อการพัฒนาทรัพยากรมนุษย์

๓.๗ การเสริมสร้างศักยภาพการกีฬาในการสร้างคุณค่าทางสังคมและพัฒนาประเทศ โดย (๑) การส่งเสริมการออกกำลังกาย และกีฬาขั้นพื้นฐานให้กลายเป็นวิถีชีวิต (๒) การส่งเสริมให้ประชาชนมีส่วนร่วมในกิจกรรมออกกำลังกาย กีฬาและนันทนาการ (๓) การส่งเสริมการกีฬาเพื่อพัฒนาสู่ระดับอาชีพและ (๔) การพัฒนาบุคลากรด้านการกีฬาและนันทนาการเพื่อรองรับการเติบโตของอุตสาหกรรมกีฬา

๔. ยุทธศาสตร์ชาติด้านการสร้างโอกาสและความเสมอภาคทางสังคม มีเป้าหมายการพัฒนาที่สำคัญ เพื่อสร้างความเป็นธรรม และลดความเหลื่อมล้ำในทุกมิติ กระจายศูนย์กลางความเจริญทางเศรษฐกิจและสังคมเพิ่มโอกาสให้ทุกภาคส่วนเข้ามาเป็นกำลังของการพัฒนาประเทศในทุกกระดับเพื่อความเสมอภาค และเพิ่มขีดความสามารถของชุมชนท้องถิ่นในการพัฒนา การพึ่งตนเองและการจัดการตนเอง เพื่อสร้างสังคมคุณภาพ ประกอบด้วย ๔ ประเด็น ได้แก่

๔.๑ การลดความเหลื่อมล้ำ สร้างความเป็นธรรมในทุกมิติ โดย (๑) ปรับโครงสร้างเศรษฐกิจ ฐานราก (๒) ปฏิรูประบบภาษีและการคุ้มครองผู้บริโภค (๓) กระจายการถือครองที่ดินและการเข้าถึงทรัพยากร (๔) เพิ่มผลิตภาพและคุ้มครองแรงงานไทยให้เป็นแรงงานฝีมือที่มีคุณภาพและความริเริ่มสร้างสรรค์ มีความปลอดภัยในการทำงาน (๕) สร้างหลักประกันทางสังคมที่ครอบคลุมและเหมาะสมกับคนทุกช่วงวัย ทุกเพศภาวะและทุกกลุ่ม (๖) ลงทุนทางสังคมแบบมุ่งเป้าเพื่อช่วยเหลือกลุ่มคนยากจน และกลุ่มผู้ด้อยโอกาสโดยตรง (๗) สร้างความเป็นธรรมในการเข้าถึงบริการสาธารณสุขและการศึกษา โดยเฉพาะสำหรับผู้มีรายได้น้อยและกลุ่มผู้ด้อยโอกาส และ (๘) สร้างความเป็นธรรมในการเข้าถึงกระบวนการยุติธรรมอย่างทั่วถึง

๔.๒ การกระจายศูนย์กลางความเจริญทางเศรษฐกิจ สังคมและเทคโนโลยี โดย (๑) พัฒนาศูนย์กลางความเจริญทางเศรษฐกิจ สังคมและเทคโนโลยีในภูมิภาค (๒) กำหนดแผนพัฒนาเศรษฐกิจและสังคมของแต่ละกลุ่มจังหวัดในมิติต่าง ๆ (๓) จัดระบบเมืองที่เอื้อต่อการสร้างชีวิตและสังคมที่มีคุณภาพและปลอดภัยให้สามารถตอบสนองต่อสังคมสูงวัยและแนวโน้มของการขยายตัวของเมืองในอนาคต (๔) ปรับโครงสร้างและแก้ไขกฎหมายระเบียบบริหารราชการแผ่นดิน เพื่อวางระบบและกลไกการบริหารงานในระดับภาคกลุ่มจังหวัด (๕) สนับสนุนการพัฒนาพื้นที่บนฐานข้อมูลความรู้ เทคโนโลยีและนวัตกรรมและ (๖) การพัฒนากำลังแรงงานในพื้นที่

๔.๓ การเสริมสร้างพลังทางสังคม โดย (๑) สร้างสังคมเข้มแข็งที่แบ่งปันไม่ทอดทิ้งกัน และมีคุณธรรม โดยสนับสนุนการรวมตัวและดึงพลังของภาคส่วนต่างๆ (๒) การรองรับสังคมสูงวัยอย่างมีคุณภาพ (๓) สนับสนุนความร่วมมือระหว่างภาครัฐภาคเอกชน ภาควิชาการ ภาคประชาสังคมและภาคประชาชน (๔) ส่งเสริมความเสมอภาคทางเพศและบทบาทของสตรีในการสร้างสรรค์สังคม (๕) สนับสนุนการพัฒนาบนฐานทุนทางสังคมและวัฒนธรรม และ (๖) สนับสนุนการพัฒนาเทคโนโลยีสารสนเทศและสื่อสร้างสรรค์ เพื่อรองรับสังคมยุคดิจิทัล

๔.๔ การเพิ่มขีดความสามารถของชุมชนท้องถิ่นในการพัฒนา การพึ่งตนเองและการจัดการตนเอง โดย (๑) ส่งเสริมการปรับพฤติกรรมในระดับครัวเรือนให้มีขีดความสามารถในการจัดการวางแผนชีวิต สุขภาพ ครอบครัวยุคใหม่และการเงินและอาชีพ (๒) เสริมสร้างศักยภาพของชุมชนในการพึ่งตนเองและการพึ่งพากันเอง (๓) สร้างการมีส่วนร่วมของภาคส่วนต่างๆ เพื่อสร้างประชาธิปไตยชุมชนและ (๔) สร้างภูมิคุ้มกันทางปัญญา ให้กับชุมชน

๕. ยุทธศาสตร์ชาติด้านการสร้างการเติบโตบนคุณภาพชีวิตที่เป็นมิตรต่อสิ่งแวดล้อม มีเป้าหมายการพัฒนาที่สำคัญเพื่ออนุรักษ์และรักษาทรัพยากรธรรมชาติ สิ่งแวดล้อม และวัฒนธรรม ให้คนรุ่นต่อไปได้ใช้อย่างยั่งยืน มีสมดุล การฟื้นฟูและสร้างใหม่ฐานทรัพยากรธรรมชาติและสิ่งแวดล้อมเพื่อลดผลกระทบทางลบจากการพัฒนา สังคมเศรษฐกิจของประเทศ การใช้ประโยชน์และสร้างการเติบโตบนฐานทรัพยากรธรรมชาติและสิ่งแวดล้อมให้สมดุล ภายในขีดความสามารถของระบบนิเวศ การยกระดับกระบวนการทัศน์ เพื่อกำหนดอนาคตประเทศด้าน

ทรัพยากรธรรมชาติสิ่งแวดล้อม และวัฒนธรรมบนหลักของการมีส่วนร่วมและธรรมาภิบาล โดยประเด็นยุทธศาสตร์ชาติด้านการสร้างการเติบโตบนคุณภาพชีวิต ที่เป็นมิตรต่อสิ่งแวดล้อม ประกอบด้วย ๖ ประเด็น ได้แก่

๕.๑ สร้างการเติบโตอย่างยั่งยืนบนสังคมเศรษฐกิจสีเขียว โดย (๑) เพิ่มมูลค่าของเศรษฐกิจฐานชีวภาพให้สอดคล้องกับยุทธศาสตร์ด้านการสร้างความสามารถในการแข่งขัน (๒) อนุรักษ์และฟื้นฟู ความหลากหลายทางชีวภาพในและนอกถิ่นกำเนิด (๓) อนุรักษ์และฟื้นฟูแม่น้ำลำคลองและแหล่งน้ำธรรมชาติทั่วประเทศ (๔) รักษาและเพิ่มพื้นที่สีเขียวที่เป็นมิตรกับสิ่งแวดล้อม และ (๕) ส่งเสริมการบริโภคและการผลิตที่ยั่งยืน

๕.๒ สร้างการเติบโตอย่างยั่งยืนบนสังคมเศรษฐกิจภาคทะเล โดย (๑) เพิ่มมูลค่าของเศรษฐกิจฐานชีวภาพทางทะเล (๒) ปรับปรุง ฟื้นฟู และสร้างใหม่ทรัพยากรทางทะเลและชายฝั่งทั้งระบบ (๓) ฟื้นฟูชายหาดที่เป็นแหล่งท่องเที่ยว ชายฝั่งทะเลได้รับการป้องกันและแก้ไขทั้งระบบ และมีนโยบาย การจัดการชายฝั่งแบบบูรณาการอย่างเป็นองค์รวม และ (๔) พัฒนาและเพิ่มสัดส่วนกิจกรรมทางทะเล ที่เป็นมิตรต่อสิ่งแวดล้อม

๕.๓ สร้างการเติบโตอย่างยั่งยืนบนสังคมเศรษฐกิจที่เป็นมิตรต่อสภาพภูมิอากาศ โดย (๑) ลดการปล่อยก๊าซเรือนกระจก (๒) มีการปรับตัวเพื่อลดความสูญเสียและเสียหายจากภัยธรรมชาติและผลกระทบที่เกี่ยวข้องกับการเปลี่ยนแปลงสภาพภูมิอากาศ (๓) มุ่งเป้าสู่การลงทุนที่เป็นมิตรต่อสภาพภูมิอากาศในการพัฒนาโครงสร้างพื้นฐานของภาครัฐและภาคเอกชน และ (๔) พัฒนาและสร้างระบบรับมือปรับตัวต่อโรคอุบัติใหม่และโรคอุบัติซ้ำที่เกิดจากการเปลี่ยนแปลงภูมิอากาศ

๕.๔ พัฒนาพื้นที่เมือง ชนบท เกษตรกรรมและอุตสาหกรรมเชิงนิเวศ มุ่งเน้นความเป็นเมืองที่เติบโตอย่างต่อเนื่อง โดย (๑) จัดทำแผนผังภูมินิเวศเพื่อการพัฒนาเมือง ชนบท พื้นที่เกษตรกรรมและอุตสาหกรรม รวมถึงพื้นที่อนุรักษ์ตามศักยภาพและความเหมาะสมทางภูมินิเวศ อย่างเป็นเอกภาพ (๒) พัฒนาพื้นที่เมือง ชนบท เกษตรกรรม และอุตสาหกรรมเชิงนิเวศที่มีการบริหารจัดการตามแผนผังภูมินิเวศอย่างยั่งยืน (๓) จัดการมลพิษที่มีผลกระทบต่อสิ่งแวดล้อมและสารเคมีในภาคเกษตรทั้งระบบให้เป็นไปตามมาตรฐานสากลและค่ามาตรฐานสากล (๔) สงวนรักษา อนุรักษ์ ฟื้นฟู และพัฒนาทรัพยากรธรรมชาติ มรดกทางสถาปัตยกรรมและศิลปวัฒนธรรมอัตลักษณ์ และวิถีชีวิตพื้นถิ่นบนฐานธรรมชาติ และฐานวัฒนธรรมอย่างยั่งยืน (๕) พัฒนาเครือข่ายองค์กรพัฒนาเมืองและชุมชน รวมทั้งกลุ่มอาสาสมัคร ด้วยกลไกการมีส่วนร่วมของทุกภาคส่วนในท้องถิ่นและ (๖) เสริมสร้างระบบสาธารณสุขและอนามัยสิ่งแวดล้อมและยกระดับความสามารถในการป้องกันโรคอุบัติใหม่และอุบัติซ้ำ

๕.๕ พัฒนาความมั่นคงทางน้ำ พลังงาน และเกษตรที่เป็นมิตรต่อสิ่งแวดล้อม โดย (๑) พัฒนาการจัดการน้ำเชิงลุ่มน้ำทั้งระบบเพื่อเพิ่มความมั่นคงด้านน้ำของประเทศ (๒) เพิ่มผลผลิตของน้ำ ทั้งระบบในการใช้น้ำอย่างประหยัด รู้คุณค่า และสร้างมูลค่าเพิ่มจากการใช้น้ำให้ทัดเทียมกับระดับสากล (๓) พัฒนาคความมั่นคงพลังงานของประเทศและส่งเสริมการใช้พลังงานที่เป็นมิตรต่อสิ่งแวดล้อม (๔) เพิ่มประสิทธิภาพการใช้พลังงานโดยลดความเข้มข้นของการใช้พลังงาน และ (๕) พัฒนาคความมั่นคง ด้านการเกษตรและอาหารของประเทศและชุมชนในมิติปริมาณ คุณภาพ ราคาและการเข้าถึงอาหาร

๕.๖ ยกระดับกระบวนการทัศน์เพื่อกำหนดอนาคตประเทศ โดย (๑) ส่งเสริมคุณลักษณะและพฤติกรรมที่พึงประสงค์ด้านสิ่งแวดล้อมและคุณภาพชีวิตที่ดีของคนไทย (๒) พัฒนาเครื่องมือ กลไกและระบบยุติธรรม และระบบประชาธิปไตยสิ่งแวดล้อม (๓) จัดโครงสร้างเชิงสถาบันเพื่อจัดการประเด็นร่วม ด้านการบริหารจัดการทรัพยากรธรรมชาติและสิ่งแวดล้อมที่สำคัญ และ (๔) พัฒนาและดำเนินโครงการที่ยกระดับกระบวนการทัศน์ เพื่อกำหนดอนาคตประเทศ ด้านทรัพยากรธรรมชาติและสิ่งแวดล้อมและวัฒนธรรมบนหลักของการมีส่วนร่วมและธรรมาภิบาล

๖. ยุทธศาสตร์ชาติด้านการปรับสมดุล และพัฒนาระบบบริหารจัดการภาครัฐ มีเป้าหมายการพัฒนาที่สำคัญเพื่อให้ภาครัฐมีวัฒนธรรมการทำงานที่มุ่งผลสัมฤทธิ์และผลประโยชน์ส่วนรวม ตอบสนองความต้องการของประชาชนได้อย่างสะดวก รวดเร็ว โปร่งใส โดยภาครัฐมีขนาดเล็กลง พร้อมปรับตัวให้ทันต่อการเปลี่ยนแปลง มี

ความโปร่งใส ปลอดการทุจริต และประพฤติมิชอบ กระบวนการยุติธรรมเป็นไปเพื่อประโยชน์ต่อส่วนรวมของประเทศ ประกอบด้วย ๘ ประเด็น ได้แก่

๖.๑ ภาครัฐที่ยึดประชาชนเป็นศูนย์กลาง ตอบสนองความต้องการ และให้บริการอย่างสะดวกรวดเร็ว โปร่งใส โดย (๑) การให้บริการสาธารณะของภาครัฐได้มาตรฐานสากล และเป็นระดับแนวหน้าของภูมิภาค และ (๒) ภาครัฐมีความเชื่อมโยงในการให้บริการสาธารณะต่าง ๆ ผ่านการนำเทคโนโลยีดิจิทัล มาประยุกต์ใช้

๖.๒ ภาครัฐบริหารงานแบบบูรณาการโดยมียุทธศาสตร์ชาติเป็นเป้าหมาย และเชื่อมโยงการพัฒนาในทุกระดับ ทุกประเด็น ทุกภารกิจ และทุกพื้นที่ โดย (๑) ให้อุตสาหกรรมชาติเป็นกลไกขับเคลื่อนการพัฒนาประเทศ (๒) ระบบการเงินการคลังประเทศสนับสนุนการขับเคลื่อนยุทธศาสตร์ชาติ และ (๓) ระบบติดตามประเมินผลที่สะท้อนการบรรลุเป้าหมายยุทธศาสตร์ชาติในทุกระดับ

๖.๓ ภาครัฐมีขนาดเล็กกะทัดรัด เหมาะสมกับภารกิจ ส่งเสริมให้ประชาชนและทุกภาคส่วนมีส่วนร่วมในการพัฒนาประเทศ โดย (๑) ภาครัฐมีขนาดที่เหมาะสม (๒) ทุกภาคส่วนมีส่วนร่วมในการพัฒนาประเทศ และ (๓) ส่งเสริมการกระจายอำนาจและสนับสนุนบทบาทชุมชนท้องถิ่นให้องค์กรปกครองส่วนท้องถิ่นเป็นหน่วยงานที่มีสมรรถนะสูง ตั้งอยู่บนหลักธรรมาภิบาล

๖.๔ ภาครัฐมีความทันสมัย โดย (๑) องค์กรภาครัฐมีความยืดหยุ่นเหมาะสมกับบริบท การพัฒนาประเทศ และ (๒) พัฒนาและปรับระบบวิธีการปฏิบัติราชการให้ทันสมัย

๖.๕ บุคลากรภาครัฐเป็นคนดีและเก่ง ยึดหลักคุณธรรม จริยธรรม มีจิตสำนึก มีความสามารถสูง มุ่งมั่น และเป็นมืออาชีพ โดย (๑) ภาครัฐมีการบริหารกำลังคนที่มีความคล่องตัว ยึดระบบคุณธรรม และ (๒) บุคลากรภาครัฐยึดค่านิยมในการทำงานเพื่อประชาชน มีคุณธรรม และมีการพัฒนาตามเส้นทางความก้าวหน้า ในอาชีพ

๖.๖ ภาครัฐมีความโปร่งใส ปลอดการทุจริตและประพฤติมิชอบ โดย (๑) ประชาชนและภาคี ต่างๆ ในสังคมร่วมมือกันในการป้องกันการทุจริต และประพฤติมิชอบ (๒) บุคลากรภาครัฐยึดมั่นในหลักคุณธรรมจริยธรรม และความซื่อสัตย์สุจริต (๓) การปราบปรามการทุจริตประพฤติมิชอบมีประสิทธิภาพมีความเด็ดขาดเป็นธรรม และตรวจสอบได้ และ (๔) การบริหารจัดการการป้องกันและปราบปรามการทุจริตอย่างเป็นระบบแบบบูรณาการ

๖.๗ กฎหมายมีความสอดคล้องเหมาะสมกับบริบทต่าง ๆ และมีเท่าที่จำเป็น โดย (๑) ภาครัฐ จัดให้มีกฎหมายที่สอดคล้อง และเหมาะสมกับบริบทต่าง ๆ ที่เปลี่ยนแปลง (๒) มีกฎหมายเท่าที่จำเป็น และ (๓) การบังคับใช้กฎหมายอย่างมีประสิทธิภาพ เท่าเทียม มีการเสริมสร้างประสิทธิภาพการใช้กฎหมาย

๖.๘ กระบวนการยุติธรรมเคารพสิทธิมนุษยชนและปฏิบัติต่อประชาชนโดยเสมอภาค โดย (๑) บุคลากรและหน่วยงานในกระบวนการยุติธรรมเคารพและยึดมั่นในหลักประชาธิปไตย เคารพศักดิ์ศรีความเป็นมนุษย์ที่พึงได้รับการปฏิบัติอย่างเท่าเทียม (๒) ทุกหน่วยงานในกระบวนการยุติธรรมมีบทบาทเชิงรุกร่วมกันในทุกขั้นตอนของการค้นหาความจริง (๓) หน่วยงานในกระบวนการยุติธรรมทั้งทางแพ่ง อาญาและปกครองมีเป้าหมายและยุทธศาสตร์ร่วมกัน (๔) ส่งเสริมระบบยุติธรรมทางเลือก ระบบยุติธรรมชุมชนและการมีส่วนร่วมของประชาชนในกระบวนการยุติธรรม และ (๕) พัฒนามาตรการอื่นแทนโทษทางอาญา



๒) แผนพัฒนาเศรษฐกิจและสังคมแห่งชาติ ฉบับที่ ๑๓ (พ.ศ. ๒๕๖๖ - ๒๕๗๐)

แผนพัฒนาเศรษฐกิจและสังคมแห่งชาติ ฉบับที่ ๑๓ (พ.ศ. ๒๕๖๖ - ๒๕๗๐) มีสถานะเป็นแผนระดับที่ ๒ ซึ่งเป็นกลไกที่สำคัญในการแปลงยุทธศาสตร์ชาติไปสู่การปฏิบัติ และใช้กรอบสำหรับการจัดทำแผนระดับที่ ๓ เพื่อให้การดำเนินงานของภาคีการพัฒนาที่เกี่ยวข้องสามารถสนับสนุนการบรรลุเป้าหมายตามยุทธศาสตร์ชาติ ตามกรอบระยะเวลาที่คาดหวังไว้ได้ โดยพระราชบัญญัติสภาพัฒนาการเศรษฐกิจและสังคมแห่งชาติ พ.ศ. ๒๕๖๑ ส่งผลให้กรอบระยะเวลา ๕ ปีของแผนพัฒนาเศรษฐกิจและสังคมแห่งชาติ ฉบับที่ ๑๓ เริ่มต้น ณ วันที่ ๑ ตุลาคม ๒๕๖๕ ครอบคลุมปีงบประมาณ พ.ศ. ๒๕๖๖ - ๒๕๗๐ ซึ่งเป็นระยะ ๕ ปีที่สองของยุทธศาสตร์ชาติ

ทั้งนี้ การจัดทำแผนพัฒนาฯ ฉบับที่ ๑๓ อยู่บนความตั้งใจที่จะให้แผนมีจุดเน้นและเป้าหมายของการพัฒนาที่เป็นรูปธรรม สามารถบ่งบอกทิศทางการพัฒนาที่ชัดเจนที่ประเทศควรมุ่งไปในระยะ ๕ ปี ถัดไป โดยเป็นผลที่เกิดจากกระบวนการสังเคราะห์ข้อมูลอย่างรอบด้าน ทั้งสถานะของทุนในมิติต่าง ๆ บทเรียนของการพัฒนาที่ผ่านมา ตลอดจนการเปลี่ยนแปลงของปัจจัยและเงื่อนไขที่จะมีอิทธิพลต่อองค์ภาพพต่าง ๆ ของประเทศ รวมถึงการสนับสนุนให้ภาคีการพัฒนาทุกภาคส่วนเข้ามามีส่วนร่วมในการแลกเปลี่ยนความคิดเห็นอย่างกว้างขวางตั้งแต่ในขั้นตอนการกำหนดกรอบทิศทางของแผนไปจนถึงการยกร่างแผน

นอกจากนี้ การจัดทำแผนพัฒนาฯ ฉบับที่ ๑๓ ยังอยู่ในช่วงเวลาที่ทั่วโลก รวมถึงประเทศไทยต้องเผชิญกับข้อจำกัดหลากหลายประการที่เป็นผลสืบเนื่องจากสถานการณ์การแพร่ระบาดของโรคโควิด-๑๙ ซึ่งไม่เพียงแต่ก่อให้เกิดการเจ็บป่วยและเสียชีวิตของประชากร แต่ยังส่งผลให้เกิดเงื่อนไขทางเศรษฐกิจและการดำเนินชีวิตของประชาชนทุกกลุ่ม นอกจากนี้ ในระยะของแผนพัฒนาฯ ฉบับที่ ๑๓ ยังเป็นช่วงเวลา ที่มีแนวโน้มของการพัฒนาของเทคโนโลยีอย่างก้าวกระโดด การเปลี่ยนแปลงสภาพภูมิอากาศที่มีความรุนแรงเพิ่มขึ้นการเป็นสังคมสูงวัยของประเทศไทยและหลายประเทศทั่วโลก ตลอดจนการเปลี่ยนแปลงด้านภูมิรัฐศาสตร์ระหว่างประเทศ ดังนั้น การขับเคลื่อนการพัฒนาประเทศท่ามกลางกระแสแนวโน้มการเปลี่ยนแปลงดังกล่าว จึงต้องให้ความสำคัญกับ

การเสริมสร้างความเข้มแข็งจากภายในให้สามารถเติบโตต่อไปได้อย่างมั่นคงท่ามกลางความผันแปรที่เกิดขึ้นรอบด้าน และคำนึงถึงผลประโยชน์ของประเทศทั้งทางเศรษฐกิจ สังคมและสิ่งแวดล้อมอย่างยั่งยืน

ในการกำหนดทิศทางของแผนพัฒนาฯ ฉบับที่ ๑๓ ให้ประเทศสามารถก้าวข้ามความท้าทายต่าง ๆ เพื่อให้ “ประเทศไทยมีความมั่นคง มั่งคั่ง ยั่งยืน เป็นประเทศพัฒนาแล้ว ด้วยการพัฒนาตามหลักปรัชญาของเศรษฐกิจพอเพียง” ตามเจตนารมณ์ของยุทธศาสตร์ชาติ ได้อาศัยหลักการและแนวคิด ๔ ประการ ดังนี้

๑. หลักปรัชญาของเศรษฐกิจพอเพียง โดยสืบสาน รักษา ต่อยอดการพัฒนาตามหลักปรัชญาของเศรษฐกิจพอเพียง ผ่านการกำหนดทิศทางการพัฒนาประเทศอย่างมีเหตุผลความพอประมาณ ภูมิคุ้มกันบนฐานของความรู้ คุณธรรม และความเพียร โดยคำนึงถึงความสอดคล้องกับสถานการณ์และเงื่อนไขระดับประเทศและระดับโลกทั้งในปัจจุบันและอนาคตอันใกล้ และศักยภาพของทุนทางเศรษฐกิจ ทุนทางสังคม และทุนทางทรัพยากรธรรมชาติและสิ่งแวดล้อมของประเทศ ให้ความสำคัญกับการเสริมสร้างความสมดุลในมิติต่างๆ ทั้งความสมดุลระหว่างการพัฒนาความสามารถในการแข่งขันกับต่างประเทศกับความสามารถในการพึ่งตนเองได้อย่างมั่นคง ความสมดุลของการกระจายโอกาสเพื่อลดความเหลื่อมล้ำระหว่างกลุ่มคนและพื้นที่ และความสมดุลทางธรรมชาติเพื่อให้คนอยู่ร่วมกับทรัพยากรธรรมชาติและสิ่งแวดล้อมได้อย่างยั่งยืน รวมถึงการบริหารจัดการองค์ความรู้ต่าง ๆ ของประเทศให้พร้อมรับมือกับความเสี่ยงที่เกิดจากการเปลี่ยนแปลงทั้งภายนอกและภายในประเทศ นอกจากนี้ ในการวางแผนและการขับเคลื่อนแผนไปสู่การปฏิบัติต้องอาศัยองค์ความรู้ทางวิชาการที่รอบด้านและพิจารณาด้วยความรอบคอบ ควบคู่กับการยึดถือผลประโยชน์ของประชาชนส่วนรวมเป็นที่ตั้ง และมุ่งมั่นผลักดันให้การพัฒนাবรรลุเป้าหมายที่ตั้งไว้

๒. การสร้างความสามารถในการ “ล้มแล้ว ลุกไว” โดยมุ่งเน้นการพัฒนาใน ๓ ระดับ ประกอบด้วย ๑) การพร้อมรับ หรือ ระดับ “อยู่รอด” ในการแก้ไขข้อจำกัดหรือจุดอ่อนที่มีอยู่ ซึ่งเป็นผลให้ประชาชนประสบความยากลำบากในการดำรงชีวิต หรือทำให้ประเทศมีความเปราะบางต่อการเปลี่ยนแปลงจากภายนอกและภายใน รวมถึงการสร้างความพร้อมในทุกระดับในการรับมือกับสภาวะวิกฤต ที่อาจเกิดขึ้นให้สามารถฟื้นคืนสู่ภาวะปกติได้อย่างรวดเร็ว ๒) การปรับตัว หรือ ระดับ “พอเพียง” ในการปรับเปลี่ยนปัจจัยที่จำเป็นเพื่อเสริมสร้างความมั่นคงทางเศรษฐกิจ สังคม และสิ่งแวดล้อม ตั้งแต่ในระดับครอบครัว ชุมชน พื้นที่ และประเทศ รวมถึงปรับทิศทาง รูปแบบ และแนวทางการพัฒนาให้สอดคล้องกับกระแสการเปลี่ยนแปลงของโลกยุคใหม่ และ ๓) การเปลี่ยนแปลงเพื่อพร้อมเติบโตอย่างยั่งยืน หรือ ระดับ “ยั่งยืน” ในการผลักดันให้เกิดการเปลี่ยนแปลงเชิงโครงสร้างในมิติต่าง ๆ เพื่อเสริมสร้างความสามารถเติบโตได้อย่างมีคุณภาพและยั่งยืน

๓) เป้าหมายการพัฒนาอย่างยั่งยืนของสหประชาชาติ โดยกำหนดทิศทางการพัฒนาที่อยู่บนพื้นฐานของแนวคิด “ไม่ทิ้งใครไว้ข้างหลัง” มุ่งเสริมสร้างคุณภาพชีวิตที่ดีให้กับประชาชนทุกกลุ่ม ทั้งในมิติของการมีปัจจัยที่จำเป็นสำหรับการดำรงชีวิตขั้นพื้นฐานที่เพียงพอ การมีสภาพแวดล้อมที่ดีการมีปัจจัยสนับสนุนให้มีสุขภาพที่สมบูรณ์ทั้งทางร่างกายและจิตใจ การมีโอกาที่จะใช้ศักยภาพของตนในการสร้างความ เป็นอยู่ที่ดี และการมุ่งส่งต่อทรัพยากรธรรมชาติและสิ่งแวดล้อมที่ดีไปยังคนรุ่นต่อไป

๔) การพัฒนาเศรษฐกิจชีวภาพ เศรษฐกิจหมุนเวียน เศรษฐกิจสีเขียว โดยให้ความสำคัญกับการประยุกต์ใช้องค์ความรู้ทางด้านวิทยาศาสตร์ เทคโนโลยีสมัยใหม่ และความคิดสร้างสรรค์ เพื่อสร้างมูลค่าเพิ่มทางเศรษฐกิจ ควบคู่กับการรักษาความสมดุลระหว่างการอนุรักษ์และการใช้ประโยชน์จากฐานทรัพยากรธรรมชาติ และความหลากหลายทางชีวภาพ รวมถึงการปรับเปลี่ยนรูปแบบการผลิต การให้บริการและการบริโภคเพื่อลดผลกระทบต่อสิ่งแวดล้อม



๒.๒.๑ วัตถุประสงค์และเป้าหมายการพัฒนา

การพัฒนาประเทศในระยะ ๕ ปี ภายใต้แผนพัฒนาฯ ฉบับที่ ๑๓ ให้สามารถก้าวข้ามความท้าทายที่เป็นอุปสรรคต่อการบรรลุเป้าหมายตามยุทธศาสตร์ชาติ จำเป็นจะต้องเร่งแก้ไขจุดอ่อนและข้อจำกัดของประเทศที่มีอยู่เดิม รวมทั้งเพิ่มศักยภาพในการรับมือกับความสำคัญที่มาจาก การเปลี่ยนแปลงของบริบททั้งจากภายนอกและภายใน ตลอดจนการเสริมสร้างความสามารถในการสร้างสรรค์ประโยชน์จากโอกาสที่เกิดขึ้นได้อย่างเหมาะสมและทันท่วงที ด้วยเหตุนี้ การกำหนดทิศทางการพัฒนาประเทศในระยะของแผนพัฒนาฯ ฉบับที่ ๑๓ จึงมีวัตถุประสงค์เพื่อ พลิกโฉมประเทศไทยสู่ “สังคมก้าวหน้า เศรษฐกิจสร้างมูลค่าอย่างยั่งยืน” ซึ่งหมายถึงการสร้างการเปลี่ยนแปลงที่ครอบคลุมตั้งแต่ระดับโครงสร้าง นโยบายและกลไก เพื่อมุ่งเสริมสร้างสังคมที่ก้าวหน้าพลวัตของโลก และเกื้อหนุนให้คนไทยมีโอกาสที่จะพัฒนาตนเองได้อย่างเต็มศักยภาพ พร้อมกับการยกระดับกิจกรรมการผลิตและการให้บริการให้สามารถสร้างมูลค่าเพิ่มที่สูงขึ้นโดยอยู่บนพื้นฐานของความยั่งยืนทางสิ่งแวดล้อม

เพื่อให้เป็นไปตามวัตถุประสงค์ข้างต้น แผนพัฒนาฯ ฉบับที่ ๑๓ จึงได้กำหนดเป้าหมายหลักของการพัฒนาจำนวน ๕ ประการ ประกอบด้วย

๑. การปรับโครงสร้างภาคการผลิตและบริการสู่เศรษฐกิจฐานนวัตกรรม มุ่งยกระดับขีดความสามารถในการแข่งขันของภาคการผลิตและบริการสำคัญ ผ่านการผลักดันส่งเสริมการสร้างมูลค่าเพิ่มโดยใช้นวัตกรรม เทคโนโลยี และความคิดสร้างสรรค์ ที่ตอบโจทย์พัฒนาการของสังคมยุคใหม่และเป็นมิตรต่อสิ่งแวดล้อม พร้อมทั้งให้ความสำคัญกับการเชื่อมโยงเศรษฐกิจท้องถิ่นและผู้ประกอบการรายย่อยกับห่วงโซ่มูลค่าของภาคการผลิตและบริการเป้าหมาย รวมถึงพัฒนาระบบนิเวศที่ส่งเสริมการค้าการลงทุนและนวัตกรรม

๒. การพัฒนาคนสำหรับโลกยุคใหม่ มุ่งพัฒนาให้คนไทยมีทักษะและคุณลักษณะที่เหมาะสมกับโลกยุคใหม่ ทั้งทักษะในด้านความรู้ ทักษะทางพฤติกรรม และคุณลักษณะตามบรรทัดฐานที่ดีของสังคมและเร่งรัดการเตรียมพร้อมกำลังคนให้มีคุณภาพสอดคล้องกับความต้องการของตลาดแรงงานและเอื้อต่อการปรับโครงสร้างเศรษฐกิจไปสู่ภาคการผลิตและบริการเป้าหมายที่มีศักยภาพและผลิตภาพสูงขึ้น รวมทั้งให้ความสำคัญกับการสร้างหลักประกันและความคุ้มครองทางสังคมที่สามารถส่งเสริมความมั่นคงในชีวิต

๓. การมุ่งสู่สังคมแห่งโอกาสและความเป็นธรรม มุ่งลดความเหลื่อมล้ำทางเศรษฐกิจและสังคมทั้งในเชิงรายได้ พื้นที่ ความมั่นคง และการแข่งขันของภาคธุรกิจ ด้วยการสนับสนุนช่วยเหลือกลุ่มเปราะบางและผู้ด้อยโอกาสให้มีโอกาสในการเลื่อนสถานะทางเศรษฐกิจและสังคม กระจายโอกาสทางเศรษฐกิจ และจัดให้มีบริการสาธารณะที่มีคุณภาพอย่างทั่วถึงและเท่าเทียมในทุกพื้นที่ พร้อมทั้งเพิ่มโอกาสในการแข่งขันของภาคธุรกิจให้เปิดกว้างและเป็นธรรม

๔. การเปลี่ยนผ่านการผลิตและบริโภคไปสู่ความยั่งยืน มุ่งลดการก่อกมลพิษ ควบคู่ไปกับการผลักดันให้เกิดการใช้ทรัพยากรธรรมชาติอย่างมีประสิทธิภาพและสอดคล้องกับขีดความสามารถในการรองรับของระบบนิเวศ ตลอดจนลดปริมาณการปล่อยก๊าซเรือนกระจกเพื่อให้ประเทศไทยบรรลุเป้าหมายความเป็นกลางทางคาร์บอนภายในปี ๒๕๙๓ และบรรลุเป้าหมายการปล่อยก๊าซเรือนกระจกสุทธิเป็นศูนย์ภายในปี ๒๖๐๘

๕. การเสริมสร้างความสามารถของประเทศในการรับมือกับการเปลี่ยนแปลงและความเสี่ยงภายใต้บริบทโลกใหม่

มุ่งสร้างความพร้อมในการรับมือและแสวงหาโอกาสจากการเป็นสังคมสูงวัย การเปลี่ยนแปลงสภาพภูมิอากาศ ภัยโรคระบาด และภัยคุกคามทางไซเบอร์ พัฒนาโครงสร้างพื้นฐานและกลไกทางสถาบันที่เอื้อต่อการเปลี่ยนแปลงสู่ดิจิทัล รวมทั้งปรับปรุงโครงสร้างและระบบการบริหารงานของภาครัฐให้สามารถตอบสนองต่อการเปลี่ยนแปลงของบริบททางเศรษฐกิจ สังคม และเทคโนโลยี ได้อย่างทันเวลามีประสิทธิภาพและมีธรรมาภิบาล

โดยตัวชี้วัดและค่าเป้าหมายของแต่ละเป้าหมายหลัก มีดังนี้

เป้าหมายหลัก	ตัวชี้วัด	สถานะปัจจุบัน	ค่าเป้าหมายในปี ๒๕๗๐
๑. การปรับโครงสร้างภาคการผลิตและบริการสู่เศรษฐกิจฐานนวัตกรรม	รายได้ประชาชาติต่อหัว	๗,๐๙๗ เหยียดสหรัฐต่อปี (๒๒๗,๐๐๐ บาท) ในปี ๒๕๖๔	๙,๓๐๐ เหยียดสหรัฐต่อปี (๓๐๐,๐๐๐ บาท)
๒. การพัฒนาคนสำหรับโลกยุคใหม่	ดัชนีความก้าวหน้าของคน (ประกอบด้วยตัวชี้วัดใน ๘ ด้าน ได้แก่ สุขภาพ การศึกษา ชีวิตการทำงาน รายได้ ที่อยู่อาศัยและสภาพแวดล้อมชีวิตครอบครัวและชุมชน การคมนาคมและการสื่อสาร และการมีส่วนร่วม)	๐.๖๕๐๑ (ความก้าวหน้าของคนอยู่ในระดับปานกลาง ในปี ๒๕๖๓)	๐.๗๒๐๙ (ความก้าวหน้าของคน อยู่ในระดับสูง)
๓. การมุ่งสู่สังคมแห่งโอกาสและความเป็นธรรม	ความแตกต่างของความเป็นอยู่ (รายจ่าย) ระหว่างกลุ่มประชากรที่มีฐานะทางเศรษฐกิจสูงสุดร้อยละ ๑๐ และต่ำสุดร้อยละ ๔๐	๕.๖๘ เท่า ในปี ๒๕๖๓	ต่ำกว่า ๕ เท่า
๔. การเปลี่ยนผ่านการผลิตและบริการไปสู่ความยั่งยืน	ปริมาณการปล่อยก๊าซเรือนกระจก	ในปี ๒๕๖๒ การปล่อยก๊าซเรือนกระจกในภาคพลังงานและขนส่ง ลดลงร้อยละ ๑๗ เมื่อเทียบกับปริมาณการปล่อยก๊าซเรือนกระจกในกรณีปกติ	การปล่อยก๊าซเรือนกระจกโดยรวม (ครอบคลุมภาคพลังงาน/คมนาคม และขนส่ง/กระบวนการทางอุตสาหกรรม/การจัดการของเสีย) ลดลงไม่น้อยกว่าร้อยละ ๒๐ เมื่อเทียบกับปริมาณการปล่อยก๊าซเรือนกระจกในกรณีปกติ
๕. การเสริมสร้างความสามารถของประเทศในการรับมือกับการเปลี่ยนแปลงและความเสี่ยงภายใต้บริบทโลกใหม่	ดัชนีรวมสะท้อนความสามารถในการรับมือกับการเปลี่ยนแปลง ประกอบด้วย ๔ ตัวชี้วัดย่อย ได้แก่	ดัชนีรวมสะท้อนความสามารถในการรับมือกับการเปลี่ยนแปลง ประกอบด้วย ๔ ตัวชี้วัดย่อย ได้แก่	
ประเทศในการรับมือกับการเปลี่ยนแปลงและความเสี่ยงภายใต้บริบทโลกใหม่	๑) ชีตความสามารถของการปฏิบัติตามกฎอนามัยระหว่างประเทศและการเตรียมความพร้อมฉุกเฉินด้านสุขภาพ	ร้อยละ ๘๕ ในปี ๒๕๖๓	ร้อยละ ๙๐ โดยสมรรถนะหลักแต่ละด้านไม่ต่ำกว่าร้อยละ ๘๐
	๒) อันดับความเสี่ยงด้านภูมิอากาศ	อันดับเฉลี่ย ๕ ปี (๒๕๕๘ - ๒๕๖๒) เท่ากับ ๓๖.๘	อันดับเฉลี่ย ๕ ปี (๒๕๖๖ - ๒๕๗๐) ไม่น้อยกว่า ๔๐
	๓) อันดับความสามารถในการแข่งขันด้านดิจิทัล	อันดับที่ ๓๘ ในปี ๒๕๖๔	อันดับที่ ๓๐
	๔) อันดับประสิทธิภาพของรัฐบาล	อันดับที่ ๒๐ ในปี ๒๕๖๔	อันดับที่ ๑๕

ทั้งนี้ ตัวชี้วัดและค่าเป้าหมายของแต่ละเป้าหมายหลัก เป็นตัวชี้วัดร่วมที่ต้องการอาศัยการดำเนินงานจากหลายหมวดหมายการพัฒนาประกอบกัน และใช้ในการวัดผลสัมฤทธิ์ของแผนในภาพรวม

๒.๒.๒ หมายเหตุการพัฒนา

13 หมายเหตุสู่การพลิกโฉมประเทศไทย



เพื่อถ่ายทอดเป้าหมายหลักไปสู่ภาพของการขับเคลื่อนที่ชัดเจนในลักษณะของวาระการพัฒนาที่เอื้อให้เกิดการทำงานร่วมกันของหลายหน่วยงานและหลายภาคส่วนในการผลักดันการพัฒนาเรื่องใดเรื่องหนึ่งให้เกิดผลได้อย่างเป็นรูปธรรม แผนพัฒนาฯ ฉบับที่ ๑๓ จึงได้กำหนดหมายเหตุการพัฒนา จำนวน ๑๓ หมายเหตุ ซึ่งเป็นการบ่งบอกถึงสิ่งที่ประเทศไทยปรารถนาจะ “เป็น” หรือมุ่งหวังจะ “มี” เพื่อสะท้อนประเด็นการพัฒนาที่มีลำดับความสำคัญสูงต่อการพลิกโฉมประเทศไทย “สังคคคก้าวหน้า เศรษฐกิจสร้างมูลค่าอย่างยั่งยืน” โดยหมายเหตุทั้ง ๑๓ ประการ แบ่งออกได้เป็น ๔ มิติ ดังนี้

๑) มิติภาคการผลิตและบริการเป้าหมาย

- หมายเหตุที่ ๑ ไทยเป็นประเทศชั้นนำด้านสินค้าเกษตรและเกษตรแปรรูปมูลค่าสูง
- หมายเหตุที่ ๒ ไทยเป็นจุดหมายของการท่องเที่ยวที่เน้นคุณภาพและความยั่งยืน
- หมายเหตุที่ ๓ ไทยเป็นฐานการผลิตยานยนต์ไฟฟ้าที่สำคัญของโลก
- หมายเหตุที่ ๔ ไทยเป็นศูนย์กลางทางการแพทย์และสุขภาพมูลค่าสูง
- หมายเหตุที่ ๕ ไทยเป็นประตูการค้าการลงทุนและยุทธศาสตร์ทางโลจิสติกส์ที่สำคัญของภูมิภาค
- หมายเหตุที่ ๖ ไทยเป็นศูนย์กลางอุตสาหกรรมอิเล็กทรอนิกส์อัจฉริยะและอุตสาหกรรมดิจิทัลของอาเซียน

๒) มิติโอกาสและความเสมอภาคทางเศรษฐกิจและสังคม

- หมายเหตุที่ ๗ ไทยมีวิสาหกิจขนาดกลางและขนาดย่อมที่เข้มแข็ง มีศักยภาพสูง และสามารถแข่งขันได้
- หมายเหตุที่ ๘ ไทยมีพื้นที่และเมืองอัจฉริยะที่น่าอยู่ ปลอดภัย เติบโตได้อย่างยั่งยืน
- หมายเหตุที่ ๙ ไทยมีความยากจนข้ามรุ่นลดลง และมีความคุ้มครองทางสังคมที่เพียงพอ เหมาะสม

๓) มิติตความยั่งยืนของทรัพยากรธรรมชาติและสิ่งแวดล้อม

หมวดหมู่ที่ ๑๐ ไทยมีเศรษฐกิจหมุนเวียนและสังคมคาร์บอนต่ำ

หมวดหมู่ที่ ๑๑ ไทยสามารถลดความเสี่ยงและผลกระทบจากภัยธรรมชาติและ การเปลี่ยนแปลงสภาพภูมิอากาศ

๔) มิติจัยผลักดันการพลิกโฉมประเทศ

หมวดหมู่ที่ ๑๒ ไทยมีกำลังคนสมรรถนะสูง มุ่งเรียนรู้อย่างต่อเนื่อง ตอบโจทย์ การพัฒนาแห่งอนาคต

หมวดหมู่ที่ ๑๓ ไทยมีภาครัฐที่ทันสมัย มีประสิทธิภาพ และตอบโจทย์ประชาชน

ความเชื่อมโยงระหว่างหมวดหมู่การพัฒนาที่เป้าหมายหลักแสดงไว้ในแผนภาพที่ ๓.๑ โดยหมวดหมู่การพัฒนาที่กำหนดขึ้นเป็นประเด็นที่มีลักษณะเชิงบูรณาการที่ครอบคลุมการพัฒนาตั้งแต่ ในระดับต้นน้ำจนถึงปลายน้ำ และสามารถนำไปสู่ผลพัฒนาทั้งในมิติเศรษฐกิจ สังคม ทรัพยากรธรรมชาติและ สิ่งแวดล้อมไปพร้อมๆ กัน ทำให้หมวดหมู่แต่ละประการสามารถสนับสนุนเป้าหมายหลักได้มากกว่าหนึ่งข้อ นอกจากนี้ การพัฒนาภายใต้แต่ละหมวดหมู่ไม่ได้แยกขาดจากกัน แต่มีการสนับสนุนหรือเอื้อ ประโยชน์ซึ่งกัน ละครัน

ความเชื่อมโยงระหว่างหมวดหมู่การพัฒนาที่เป้าหมายหลัก



๓) แผนพัฒนาภาค/แผนพัฒนากลุ่มจังหวัด/แผนพัฒนาจังหวัด

๓.๑ แผนพัฒนาภาคใต้ชายแดน พ.ศ.๒๕๖๐-๒๕๗๐

เป้าหมายและแนวทางการพัฒนาภาค

๓.๓.๑ บทบาทของภาค ภาคใต้ชายแดนมีบทบาทสำคัญในการเป็นเมืองชายแดนเชื่อมโยงการค้า

การลงทุน และการท่องเที่ยว จากความได้เปรียบทางกายภาพที่ตั้งซึ่งเชื่อมโยงกับภาคใต้และประเทศมาเลเซีย โดยมีเมืองเศรษฐกิจชายแดนที่สำคัญ ๒ เมืองหลัก คือ เมืองเบตงและเมืองสุโขทัย-ลก และได้กำหนดให้จังหวัดยะลาเป็นเมืองศูนย์กลางเศรษฐกิจของภาค นอกจากนี้ภาคใต้ชายแดนเป็นแหล่งผลิตสินค้าเกษตรหลัก อาทิ ยางพารา ไม้ผล และประมง และอุตสาหกรรมเกษตรแปรรูปเพื่อการส่งออกที่สำคัญของประเทศรวมทั้งมีทรัพยากรธรรมชาติที่อุดมสมบูรณ์ที่เป็นฐานการผลิตและแหล่งท่องเที่ยวทางธรรมชาติที่สวยงาม และอาหารพื้นถิ่นที่เป็นอัตลักษณ์ มีสังคมแบบพหุวัฒนธรรม สามารถนำความโดดเด่นของวิถีความเป็นอยู่มาต่อยอดสู่การท่องเที่ยวเพื่อเพิ่มรายได้ให้กับชุมชน อย่างไรก็ตาม ในพื้นที่ภาคใต้ชายแดนยังมีภาพลักษณ์ความไม่ปลอดภัยจากสถานการณ์ความไม่สงบ ทำให้ส่งผลต่อความเชื่อมั่นในด้านการค้าการลงทุน และการท่องเที่ยว ตลอดจนมีประชาชนมีคุณภาพชีวิตต่ำ มีปัญหาความยากจนสูงสุดของประเทศ

๓.๓.๒ ทิศทางการพัฒนาภาค เน้นการพัฒนาเมืองเศรษฐกิจชายแดนเชื่อมโยงประเทศเพื่อนบ้าน

การพัฒนาประสิทธิภาพการผลิตสินค้าเกษตรและอุตสาหกรรมเกษตรแปรรูปมูลค่าสูงเพื่อการส่งออกบนฐานการใช้ทรัพยากรที่สมดุล ควบคู่กับการยกระดับคุณภาพชีวิตของประชาชนให้มีวิถีชีวิตที่ยั่งยืนและสงบสุข ภายใต้สังคมพหุวัฒนธรรม โดยกำหนดทิศทางการพัฒนาภาคใต้ชายแดน (SB Direction) ที่ให้ความสำคัญกับการพัฒนา PEACE ได้แก่ การพัฒนาประสิทธิภาพการผลิตและอุตสาหกรรมเกษตรแปรรูปมูลค่าสูงเพื่อการส่งออก โดยเฉพาะยางพารา และปาล์มน้ำมัน (P: Para Rubber and Palm Oil Product Development) พัฒนาการท่องเที่ยวเมืองชายแดน เชื่อมโยงการท่องเที่ยวเชิงนิเวศ และแหล่งท่องเที่ยววัฒนธรรมบริเวณพื้นที่ตอนในของภาค (E: Eco - tourism) และใช้ฐานทรัพยากรธรรมชาติที่มีความหลากหลายทางชีวภาพสูงและสังคมพหุวัฒนธรรมในการพัฒนาสินค้าเกษตรอัตลักษณ์ ผลิตภัณฑ์ชุมชนที่เป็นสินค้ามูลค่าสูง (A: Agricultural Value Addition) พัฒนาเพื่อยกระดับคุณภาพชีวิตของประชาชนให้สามารถอยู่ร่วมกันอย่างสันติสุขภายใต้สังคมพหุวัฒนธรรม (C: Culture of Diversity) และพัฒนาเมืองเศรษฐกิจชายแดนเพื่อสนับสนุนการค้าการลงทุนเชื่อมโยงกับประเทศเพื่อนบ้าน (E: Economic Linkage)



๓.๓.๓ เป้าหมายการพัฒนาภาค พัฒนาภาคใต้ชายแดนให้เป็น ฐานเศรษฐกิจชายแดนที่มั่นคง
บนสังคมพหุวัฒนธรรม

๓.๓.๔ ตัวชี้วัดและค่าเป้าหมาย

ตัวชี้วัด	ค่าฐาน	ค่าเป้าหมาย ๒๕๖๖-๒๕๗๐
๑. อัตราการขยายตัวผลิตภัณฑ์ภาคใต้ชายแดน (ร้อยละ)	มูลค่าผลิตภัณฑ์ภาค แบบปริมาณลูกโซ่ เฉลี่ยปี ๒๕๖๐-๒๕๖๓ ๗๗,๙๖๕.๔๗ ล้านบาท อัตราการขยายตัวผลิตภัณฑ์ภาคเฉลี่ย ปี ๒๕๖๐-๒๕๖๓ หดตัวร้อยละ ๐.๙ ต่อปี	อัตราการขยายตัวผลิตภัณฑ์ภาคเฉลี่ย ร้อยละ ๔.๓ ต่อปี
๒. สัมประสิทธิ์ความไม่เสมอภาค (Gini Coefficient) ในการกระจายรายได้ของภาคใต้ ชายแดน	ปี ๒๕๖๒ ๐.๔๕๑	ลดลง ต่ำกว่า ๐.๔๕๑

๓.๓.๕ แนวทางการพัฒนา

(๑) พัฒนาคุณภาพการผลิตและแปรรูปเพื่อสร้างมูลค่าเพิ่มให้กับสินค้าเกษตรหลักของภาค โดยมีแนวทางการพัฒนาที่สำคัญ ดังนี้

ตัวชี้วัด	ค่าฐาน	ค่าเป้าหมาย ๒๕๖๖-๒๕๗๐
๑. อัตราการขยายตัว ผลิตภัณฑ์ภาคเกษตรภาคใต้ชายแดน (ร้อยละ)	มูลค่าเฉลี่ยผลิตภัณฑ์ภาคเกษตรแบบ ปริมาณลูกโซ่ เฉลี่ย ปี ๒๕๖๐-๒๕๖๓ ๒๑๑,๑๐๒.๙๒ ล้านบาท อัตราการขยายตัวของผลิตภัณฑ์มวล รวมภาคเกษตร เฉลี่ยปี ๒๕๖๐-๒๕๖๓ หดตัวร้อยละ ๓.๑ ต่อปี	อัตราการขยายตัว ผลิตภัณฑ์ภาคเกษตร เฉลี่ยร้อยละ ๔.๐ ต่อปี
๒. อัตราการขยายตัวผลิตภัณฑ์สาขา อุตสาหกรรมภาคใต้ชายแดน(ร้อยละ)	มูลค่าเฉลี่ยผลิตภัณฑ์ สาขาอุตสาหกรรม แบบปริมาณลูกโซ่ เฉลี่ยปี ๒๕๖๐-๒๕๖๓ ๕,๐๖๗.๒๒ ล้านบาท หดตัวเฉลี่ยร้อยละ ๘.๕ ต่อปี	ขยายตัวเฉลี่ย ไม่ต่ำกว่าร้อยละ ๑.๐ ต่อปี

๑.๑) พัฒนาศักยภาพการผลิตภาคเกษตรเป็นสินค้ามูลค่าสูง การเพิ่มประสิทธิภาพการผลิตสินค้าเกษตรหลัก อย่างพารา ปาล์ม น้ำมัน มะพร้าว และผลไม้ (ทุเรียน ลองกอง) รวมทั้งส่งเสริมการปลูกพืชเศรษฐกิจใหม่ที่มีมูลค่าสูงเป็นที่ต้องการของตลาด เพื่อลดความเสี่ยงจากการพึ่งพาพืชเศรษฐกิจหลักเพียงอย่างเดียว เพิ่มปริมาณการผลิตปาล์ม น้ำมันให้สอดคล้องกับความต้องการของอุตสาหกรรมแปรรูปในพื้นที่ ส่งเสริมการใช้เทคโนโลยี นวัตกรรม และประยุกต์ใช้ภูมิปัญญาท้องถิ่น เพื่อเพิ่มปริมาณและคุณภาพสินค้าเกษตรพัฒนาทักษะการเก็บเกี่ยวให้กับแรงงานภาคการเกษตร และการบริหารจัดการผลิตระบบขนส่งไม่ผล (Cold Chain Logistics) เพื่อรักษาคุณภาพมาตรฐานผลผลิตจนถึงมือผู้บริโภค

๑.๒) การเพิ่มมูลค่าเป็นผลิตภัณฑ์แปรรูปการเกษตรที่เป็นมิตรกับสิ่งแวดล้อม โดยการพัฒนาผลิตภัณฑ์สินค้าเกษตรเพื่อเพิ่มมูลค่า ตามแนวคิดเศรษฐกิจหมุนเวียน (BCG Model) ส่งเสริมการนำวัสดุเหลือใช้และอุตสาหกรรมแปรรูปในภาคเกษตรมาใช้ให้เกิดคุณภาพสูงสุด สนับสนุนการวิจัยพัฒนาเทคโนโลยีชีวภาพในอุตสาหกรรมแปรรูปชั้นกลางน้ำและปลายน้ำ รวมทั้งส่งเสริมการนำนวัตกรรม เทคโนโลยีในอุตสาหกรรมไม้ อย่างพาราและเฟอร์นิเจอร์ที่ได้มาตรฐานสากลและเป็นมิตรสิ่งแวดล้อมเพื่อเพิ่มมูลค่าสินค้าเกษตรหลักของภาคให้เป็นผลิตภัณฑ์หรือสินค้ามูลค่าสูง

๑.๓) ยกระดับคุณภาพสินค้าเกษตรที่เป็นอัตลักษณ์ของภาค โดยขยายการผลิตสินค้าเกษตรอัตลักษณ์ที่มีมูลค่าสูงและเป็นที่ต้องการของตลาด อาทิ กล้วยหินบันนังस्ता สัมโอบูโกยะรัง ลองกอง ตันหยงมัส เป็นต้น เป็นสินค้าที่มีคุณภาพมาตรฐาน โดยส่งเสริมการวิจัยและนํางานวิจัย นวัตกรรมและเทคโนโลยี เพื่อเพิ่มประสิทธิภาพการผลิต และการแปรรูปเป็นผลิตภัณฑ์ที่หลากหลายและตอบสนองต่อการบริโภคสินค้ายุคใหม่ อาทิ ผลิตภัณฑ์เพื่อสุขภาพ อาหารเสริม เป็นต้น รวมทั้งสร้างแบรนด์สินค้าจากแหล่งกำเนิด ส่งเสริมการขึ้นทะเบียนเป็นสิ่งบ่งชี้ทางภูมิศาสตร์ เพื่อเป็นสินค้ามูลค่าสูง ตลอดจน ประชาสัมพันธ์และส่งเสริมการบริโภคสินค้าอัตลักษณ์ในระดับประเทศ ให้เกิดการรับรู้และสามารถกระจายสินค้าออกไปได้ในวงกว้าง

๑.๔) ยกระดับอุตสาหกรรมประมงทะเล การเพาะเลี้ยงชายฝั่งที่เป็นมิตรต่อสิ่งแวดล้อมเพื่อส่งออก โดยอนุรักษ์และฟื้นฟูทรัพยากรทางทะเลและบริเวณแหล่งเพาะพันธุ์สัตว์น้ำหลักของภาค พัฒนายกระดับคุณภาพชีวิตชาวประมงพื้นบ้าน และส่งเสริมการใช้เทคโนโลยีการทำประมงทะเลแบบยั่งยืน สนับสนุนการทำประมงทะเลและการเพาะเลี้ยงชายฝั่งให้เป็นไปตามมาตรฐานและกฎกติกาสากลและอุตสาหกรรมแปรรูปอาหารทะเลที่มีคุณภาพและเป็นมิตรกับสิ่งแวดล้อม รวมทั้งยกระดับอุตสาหกรรมแปรรูปอาหารทะเลที่มีมาตรฐานสากลและเป็นมิตรกับสิ่งแวดล้อม เป็นผลิตภัณฑ์มูลค่าสูง อาทิ อาหารที่เฉพาะเจาะจงในการส่งเสริมสุขภาพด้านต่างๆ (Functional Foods) อาหารสัตว์เลี้ยงมูลค่าสูง (Pet Food)

๑.๕) ส่งเสริมการเลี้ยงปศุสัตว์และการแปรรูปเป็นผลิตภัณฑ์ที่มีมูลค่าเพิ่ม เพื่อเพิ่มความมั่นคงด้านอาหาร สร้างอาชีพและเพิ่มรายได้ โดยการวิจัยพัฒนาปรับปรุงพันธุ์เพื่อเพิ่มปริมาณสัตว์ที่มีพันธุกรรมดี และการกระจายสัตว์พันธุ์ดีให้แก่เกษตรกรเพื่อขยายการเลี้ยงปศุสัตว์ที่มีความเหมาะสมกับสภาพอากาศและภูมิสังคม ให้ปริมาณเพียงพอต่อการบริโภค และแปรรูปผลิตภัณฑ์เพื่อสร้างมูลค่าเพิ่มให้ได้มาตรฐานฮาลาลและมาตรฐานสากลเพื่อรองรับตลาดภายในประเทศและต่างประเทศ

๑.๖) ส่งเสริมเกษตรกรและสถาบันเกษตรกรให้มีความเข้มแข็ง สามารถพึ่งพาตนเองได้อย่างยั่งยืน โดยประยุกต์การทำเกษตรกรรมยั่งยืนให้ครัวเรือนเกษตรกรรายย่อยให้สอดคล้องกับศักยภาพของพื้นที่ พัฒนากลุ่มเกษตรกรรุ่นใหม่หรือลูกหลานเกษตรกรเป็นเกษตรกรมืออาชีพ โดยสนับสนุนการใช้ระบบจัดการฟาร์มแบบเกษตรอัจฉริยะ (Smart Farming) และเกษตรแม่นยำ (Precision Agriculture) และส่งเสริมการทำธุรกิจการเกษตรแบบครบวงจร มีการเชื่อมโยงเครือข่ายในรูปแบบคลัสเตอร์ และบริหารจัดการร่วมกันในรูปแบบ

เกษตรกร และเครือข่ายวิสาหกิจชุมชนหรือสหกรณ์การเกษตรให้มีความเข้มแข็ง สนับสนุนการเข้าถึงแหล่งความรู้แหล่งเงินทุนอย่างเป็นธรรมและทั่วถึง

(๒) พัฒนาเมืองชายแดนให้เป็นเมืองเศรษฐกิจการค้า การท่องเที่ยว สามารถเชื่อมโยงกับพื้นที่เศรษฐกิจของประเทศเพื่อนบ้านและอาเซียนตอนใต้ และพัฒนาเมืองยะลาเป็นศูนย์กลางเศรษฐกิจของภาคใต้ชายแดน โดยมีแนวทางการพัฒนาที่สำคัญ ดังนี้

ตัวชี้วัด	ค่าฐาน	ค่าเป้าหมาย ๒๕๖๖-๒๕๗๐
๑. อัตราการขยายตัวมูลค่าการค้าชายแดนภาคใต้ (ร้อยละ)	มูลค่าการค้าชายแดนเฉลี่ยปี ๒๕๖๐-๒๕๖๔ ๖,๔๕๖.๗๖ ล้านบาท อัตราการขยายตัวมูลค่าการค้าชายแดนเฉลี่ยปี ๒๕๖๐-๒๕๖๔ หดตัวร้อยละ ๔.๐ ต่อปี	อัตราการขยายตัวมูลค่าการค้าชายแดนเฉลี่ยร้อยละ ๑.๕ ต่อปี
๒. อัตราการขยายตัวรายได้จากการท่องเที่ยวภาคใต้ชายแดน (ร้อยละ)	รายได้จากการท่องเที่ยวเฉลี่ยปี ๒๕๖๐-๒๕๖๔ ๕,๑๒๖.๒๗ ล้านบาท อัตราการขยายตัวรายได้จากการท่องเที่ยวเฉลี่ยปี ๒๕๖๐-๒๕๖๔ หดตัวร้อยละ ๒๒.๔ ต่อปี	อัตราการขยายตัวรายได้จากการท่องเที่ยวเฉลี่ยร้อยละ ๑๑.๐ ต่อปี

๒.๑) การพัฒนาด่านชายแดนไทย-มาเลเซีย ทั้ง ๔ ด่าน (ด่านชายแดนเบตง ด่านชายแดนสุโหง-โกลก ด่านชายแดนตากใบ และด่านชายแดนบูเก๊ะตา) ให้ได้มาตรฐานสากลและเหมาะสมต่อการเป็นประตูเศรษฐกิจของประเทศ พัฒนาโครงสร้างพื้นฐานและสิ่งอำนวยความสะดวกบริเวณด่านชายแดนพื้นที่เศรษฐกิจบริเวณชายแดน พื้นที่เศรษฐกิจบริเวณชายแดน และเมืองศูนย์กลางเศรษฐกิจ และมีการบริหารจัดการอย่างเป็นระบบ เชื่อมโยงการคมนาคมและโลจิสติกส์ทั้งภายในภาคกับภาคใต้และประเทศเพื่อนบ้านเชื่อมโยงไปยังประเทศในแถบอาเซียนตอนใต้ ให้ครอบคลุมและมีมาตรฐานรองรับการขยายตัว ด้านการค้าการลงทุนและการท่องเที่ยวเมืองชายแดนอย่างมีประสิทธิภาพ เพื่อเพิ่มขีดความสามารถในการแข่งขัน รวมทั้งพัฒนาชุมชนบริเวณพื้นที่ชายแดน และพื้นที่เศรษฐกิจหลังด่านให้มีความพร้อมต่อการสร้างความเจริญเติบโตได้อย่างเต็มศักยภาพ เร่งรัดการพัฒนาเขตเศรษฐกิจพิเศษนราธิวาสให้เป็นไปตามแผน และเป้าหมายที่กำหนดเพื่อขยายการเติบโตทางเศรษฐกิจของภาค

๒.๒) พัฒนาเมืองยะลาเป็นศูนย์กลางเศรษฐกิจของภาค โดยจัดทำแผนแม่บทเชิงพื้นที่ของภาคผ่านกระบวนการมีส่วนร่วมจากทุกภาคี และขับเคลื่อนการพัฒนาตามแผนแม่บทให้เกิดผลอย่างเป็นรูปธรรม อาทิ ยกระดับระบบโครงสร้างพื้นฐานให้ครอบคลุมและได้มาตรฐาน พัฒนาเมืองยะลาเป็นเมืองอัจฉริยะ (Smart City) เพื่อรองรับการเติบโตของเมืองในอนาคต

๒.๓) พัฒนาเมืองชายแดนเบตง ให้เป็นเมืองน่าอยู่พึ่งพาตนเองได้อย่างยั่งยืน บนฐานทรัพยากรธรรมชาติที่หลากหลาย โดยใช้ประโยชน์จากโครงสร้างพื้นฐานและสิ่งอำนวยความสะดวกให้เต็มศักยภาพ เพื่อต่อยอดเศรษฐกิจหลัก (การท่องเที่ยว และเกษตรกรรม) และพัฒนากิจกรรมทางเศรษฐกิจใหม่ให้เชื่อมโยงกับพื้นที่โดยรอบ เพื่อรองรับการท่องเที่ยวและขยายการเติบโตของเมืองได้อย่างยั่งยืน

๒.๔) พัฒนาการท่องเที่ยวชายแดน แหล่งท่องเที่ยวทางธรรมชาติ และแหล่งท่องเที่ยวทางวัฒนธรรมและเมืองเก่า โดยพัฒนาแหล่งท่องเที่ยว ระบบบริการพื้นฐานและสิ่งอำนวยความสะดวกให้เพียงพอ และได้มาตรฐานความปลอดภัย ส่งเสริมการท่องเที่ยวทางธรรมชาติทั้งทางบกและทางทะเล อาทิ อัยเยอร์เวง ป่า บาลา-ฮาลา เกาะโลซิน เกาะยือลาปี เป็นต้น และแหล่งท่องเที่ยวทางวัฒนธรรม อาทิ ย่านเมืองเก่ากือดาจันอ (เมืองเก่าปัตตานี) ยกกระดับมาตรฐานการให้บริการ โดยพัฒนาบุคลากรด้านการท่องเที่ยวให้ได้มาตรฐานวิชาชีพ อาทิ บาร์ิสต้า มัคคุเทศก์ เพื่อยกระดับรายได้ให้กับแรงงานในธุรกิจท่องเที่ยวและบริการ พัฒนากิจกรรมการท่องเที่ยวที่หลากหลาย ส่งเสริมการประชาสัมพันธ์และการตลาดเพื่อให้นักท่องเที่ยวเข้าถึงข้อมูลการท่องเที่ยวแบบดิจิทัล

(๓) ยกย่องระดับรายได้ การศึกษา สมรรถนะแรงงาน และสาธารณสุข เพื่อคุณภาพชีวิตที่ดีและสันติสุข โดยมีแนวทางการพัฒนา ดังนี้

ตัวชี้วัด	ค่าฐาน	ค่าเป้าหมาย ๒๕๖๖-๒๕๗๐
๑. สัดส่วนคนจนภาคใต้ชายแดน (ร้อยละ)	สัดส่วนคนจน ปี ๒๕๖๓ ร้อยละ ๒๖.๓	สัดส่วนคนจนลดต่ำกว่า ร้อยละ ๒๓.๕
๒. อัตราการว่างงานภาคใต้ชายแดน (ร้อยละ)	อัตราการว่างงาน ปี ๒๕๖๓ ร้อยละ ๔.๔	อัตราการว่างงานลดลงต่ำกว่า ร้อยละ ๒.๕

๓.๑) ยกย่องระดับรายได้ครัวเรือนและพัฒนาผู้ประกอบการวิสาหกิจขนาดกลางและขนาดย่อม (SMEs) ให้สามารถดำเนินการอย่างครบวงจร ทั้งด้านการผลิต การแปรรูป และการตลาด เพื่อส่งเสริมเศรษฐกิจชุมชนให้มีความเข้มแข็งสามารถพึ่งพาตนเองได้ เป็นการสร้างรายได้ให้แก่ประชาชนส่งเสริมการประกอบธุรกิจของวิสาหกิจชุมชน ผู้ประกอบการ SMEs ตลอดจนส่งเสริมการพัฒนาธุรกิจ Startup โดยนำผลการวิจัยนวัตกรรม เทคโนโลยีและภูมิปัญญาท้องถิ่นมาใช้ในการยกระดับการผลิตให้เป็นสินค้าคุณภาพ ได้มาตรฐาน และพัฒนาการท่องเที่ยวของชุมชน โดยใช้ฐานวัฒนธรรมเชื่อมโยงกิจกรรมการท่องเที่ยวที่หลากหลายและเพิ่มช่องทางการจำหน่ายของฝากที่ระลึก อาทิ ผ้าปาเต๊ะ ผ้าบาติก กรือโป๊ะ บูดู ปลาทุเลาดกแห้ง ส่งเสริมระบบจำหน่ายสินค้าชุมชนในระบบออนไลน์และออฟไลน์ และร่วมมือกับห้างค้าปลีก ซูเปอร์มาร์เก็ต ค้าส่ง รวมทั้งการพัฒนาระบบสาธารณูปโภคและสาธารณูปการให้ครอบคลุมและเพียงพอต่อการดำรงชีวิต และเครือข่ายอินเทอร์เน็ตชุมชน

๓.๒) ยกย่องระดับทักษะฝีมือแรงงานทั้งในและนอกระบบการศึกษา โดยการเพิ่มทักษะ (Upskills) ปรับปรุงทักษะ (Reskills) และสร้างทักษะใหม่ (Newskills) ให้มีสมรรถนะที่จำเป็นต่อการประกอบอาชีพ สอดคล้องกับความต้องการของตลาดแรงงานของการลงทุนของอุตสาหกรรมเป้าหมายในพื้นที่ และสนับสนุนให้มีการตกลงความร่วมมือในการพัฒนาแรงงานร่วมกันระหว่างสถาบันการศึกษา กับสถานประกอบการทั้งในและนอกพื้นที่ เพื่อสร้างประสบการณ์สำหรับเตรียมความพร้อมกำลังแรงงานให้เป็นผู้ประกอบการรุ่นใหม่ในพื้นที่เพิ่มขึ้น เพื่อเพิ่มผลิตภาพแรงงานและสร้างรายได้สูงขึ้น

๓.๓) ยกย่องคุณภาพการศึกษาให้เทียบเท่ากับเกณฑ์มาตรฐานของประเทศ โดยยกระดับคุณภาพการศึกษาทั้งในสถานศึกษาทั้งภาครัฐและเอกชน ขยายโอกาสเข้าถึงการศึกษาที่มีคุณภาพของผู้เรียนทุกระดับ โดยเฉพาะเด็กยากจนและด้อยโอกาส และสนับสนุนการจัดการศึกษา การเรียนรู้เพื่ออยู่ร่วมกันอย่างสันติสุขบนฐานสังคมพหุวัฒนธรรม สนับสนุนการพัฒนากำลังคนให้มีสมรรถนะสูงเพื่อตอบสนองต่อความต้องการของตลาดแรงงาน

๓.๔) ส่งเสริมการพัฒนาสุขภาพของประชาชนทุกช่วงวัย โดยการพัฒนาให้ความรู้ความเข้าใจ แก่สตรีตั้งครภีในการดูแลสุขภาพและมีทักษะการเลี้ยงดูทารก เสริมสร้างสุขภาพที่ดีให้กับเด็กที่มีภาวะทุโภชนาการให้มีร่างกายที่แข็งแรงเติบโตอย่างมีคุณภาพ เพื่อเพิ่มโอกาสในการเข้าถึงบริการสาธารณสุขขั้นพื้นฐาน ส่งเสริมการฉีดวัคซีนเพื่อป้องกันโรคอุบัติใหม่และโรคอุบัติซ้ำ รวมทั้งการพัฒนาาระบบการแพทย์ฉุกเฉิน และระบบส่งต่อผู้ป่วย ตลอดจนส่งเสริมการแพทย์แผนปัจจุบันควบคู่กับการพัฒนาการแพทย์ทางเลือกโดยสนับสนุนให้ศูนย์ผลิตสมุนไพรของภาคมีการผลิตยาสมุนไพรที่ได้มาตรฐานกระจายสู่สถานพยาบาลของภาค

๓.๕) สร้างความเข้มแข็งในการดำรงชีวิตให้มีความมั่นคงบนสังคมพหุวัฒนธรรม โดยสนับสนุนให้ประชาชนทุกกลุ่มสามารถเข้าถึงระบบความคุ้มครองทางสังคมและสวัสดิการของรัฐ ส่งเสริมกระบวนการมีส่วนร่วมในการวางแผนของชุมชนและการใช้ทรัพยากรอย่างยั่งยืน ส่งเสริมการผลิตพลังงานทดแทนเพื่อสร้างความมั่นคงด้านพลังงานและลดต้นทุนการผลิต อนุรักษ์ พันธุ์ พืช ศาสนา วัฒนธรรมที่เป็นอัตลักษณ์ของพื้นที่ สร้างเครือข่ายการเฝ้าระวังความปลอดภัยของชุมชนและท้องถิ่น

(๔) อนุรักษ์ พันธุ์ และบริหารจัดการทรัพยากรธรรมชาติและสิ่งแวดล้อม เพื่อเป็นฐานการผลิตของภาค โดยมีแนวทางการพัฒนา ดังนี้

ตัวชี้วัด	ค่าฐาน	ค่าเป้าหมาย ๒๕๖๖-๒๕๗๐
สัดส่วนพื้นที่ป่าไม้ ต่อพื้นที่ภาคใต้ชายแดน	พื้นที่ป่าไม้ภาคใต้ชายแดน เฉลี่ยปี ๒๕๖๐-๒๕๖๔ ๑,๗๒๗,๐๓๒ ไร่ (ร้อยละ ๒๕.๓ ของพื้นที่ภาค)	ไม่ต่ำกว่าร้อยละ ๒๖.๐ ของพื้นที่ภาค

๔.๑) เพิ่มประสิทธิภาพการจัดการทรัพยากรธรรมชาติให้มีความอุดมสมบูรณ์ โดยให้ชุมชนมีส่วนร่วมในการอนุรักษ์และฟื้นฟูทรัพยากรธรรมชาติ และความหลากหลายทางชีวภาพ เพื่อเป็นปัจจัยการผลิตที่มีคุณภาพสำหรับการผลิตหลักของภาค (เกษตรกรรม การท่องเที่ยว) สนับสนุนให้ป่าบาลา-ฮาลาได้รับการขึ้นทะเบียนเป็นแหล่งมรดกโลกทางธรรมชาติ (World Natural Heritage) เพื่อดึงดูดการท่องเที่ยวส่งเสริมให้มีระบบติดตามเฝ้าระวังระบบนิเวศของพื้นที่ชุ่มน้ำ ป่าพรุเพื่อลดความเสี่ยงต่อการเกิดไฟป่าส่งเสริมให้มีระบบการเฝ้าระวังการบุกรุกทำลายทรัพยากรธรรมชาติและระบบนิเวศ โดยเฉพาะพื้นที่ป่า พื้นที่ชุ่มน้ำและป่าพรุ อาทิ ป่าบาลา-ฮาลา อ่าวปัตตานี ป่าพรุโต๊ะแดง

๔.๒) พัฒนาระบบบริหารจัดการน้ำ เพื่อป้องกันปัญหาอุทกภัยในพื้นที่เศรษฐกิจ บริหารจัดการน้ำโดยใช้เทคโนโลยีที่มีประสิทธิภาพ ในพื้นที่น้ำท่วมซ้ำซาก บริเวณแม่น้ำปัตตานี แม่น้ำสายบุรีและแม่น้ำบางนรา รวมทั้งส่งเสริมการมีส่วนร่วมของชุมชนในการบริหารจัดการน้ำ จัดทำระบบเฝ้าระวังการเกิดภัยพิบัติ การเผชิญเหตุ และการฟื้นฟูหลังเกิดภัยพิบัติ

๔.๓) ป้องกันและการกัดเซาะชายฝั่ง โดยส่งเสริมการมีส่วนร่วมจากทุกภาคส่วนในการป้องกันและแก้ปัญหาการกัดเซาะชายฝั่งและประยุกต์ใช้เทคโนโลยีและนวัตกรรมที่เหมาะสมกับสภาพพื้นที่ที่เกิดปัญหาและเหมาะสมกับแต่ละสภาพพื้นที่ชายฝั่งทะเล

(๕) ตัวอย่างแผนงานสำคัญ

๕.๑.๑ แผนงานพัฒนาเมืองชายแดนให้เป็นศูนย์กลางเมืองท่องเที่ยวภาค

๑) **สาระสำคัญ** ภาคใต้ชายแดนมีศักยภาพด้านที่ตั้งที่มีพรมแดนและโครงข่ายคมนาคมเชื่อมโยงในจังหวัดนราธิวาสกับรัฐกลันตันของประเทศมาเลเซีย และจังหวัดยะลา กับรัฐเปรักและรัฐเคดะห์ และมีกรอบความร่วมมือระหว่างประเทศร่วมกันอย่างต่อเนื่อง ส่งผลให้มีการแผนการพัฒนาเมืองเศรษฐกิจชายแดน

เขตและเมืองชายแดนสุโขทัย-ลพบุรี ให้เป็นเมืองการค้าการลงทุนและเมืองท่องเที่ยว และพัฒนาเขตเศรษฐกิจพิเศษจังหวัดนราธิวาส รวมทั้งมีแผนการพัฒนาเมืองยะลาให้เป็นเมืองศูนย์กลางเศรษฐกิจของภาค ดังนั้นจึงจำเป็นต้องเร่งพัฒนาแผนงานต่างๆ ให้บรรลุเป้าหมาย เพื่อให้เมืองเศรษฐกิจชายแดนมีการเติบโตและเป็นฐานเศรษฐกิจที่มั่นคงของภาค

๒) ห่วงโซ่คุณค่า (Value Chain) ของแผนงาน

ต้นทาง	กลางทาง	ปลายทาง
<ul style="list-style-type: none"> - พัฒนาระบบโครงสร้างพื้นฐาน โครงข่ายคมนาคม และเชื่อมโยงระบบขนส่งสาธารณะให้มีความสะดวกสบายปลอดภัย - เชื่อมโยงเส้นทางการท่องเที่ยวกับประเทศเพื่อนบ้าน - ส่งเสริมการพัฒนาเศรษฐกิจพิเศษชายแดน (SEZ) - พัฒนาศักยภาพบุคลากรด้านการท่องเที่ยวรวมทั้งผู้ประกอบการ อาทิ ต่อยอดความรู้ในธุรกิจโลจิสติกส์เพื่อยกระดับ - ส่งเสริมการเข้าถึงแหล่งเงินทุน อาทิ เงินกู้ดอกเบี้ยต่ำสำหรับผู้ประกอบการ 	<ul style="list-style-type: none"> - ยกระดับบริการและปลอดภัย สร้างความประทับใจนักท่องเที่ยว - พิจารณาระบบบริหารจัดการเพื่อส่งเสริมการท่องเที่ยวและการค้า ชายแดนโดยเทคโนโลยีสารสนเทศ - ส่งเสริมกิจกรรมการท่องเที่ยวที่หลากหลายและสอดคล้องกับศักยภาพของพื้นที่ อาทิ การท่องเที่ยวทางวัฒนธรรมสถาปัตยกรรมเมืองเก่า การท่องเที่ยวเชิงประวัติศาสตร์ การท่องเที่ยววิถีชุมชน - การเพิ่มประสิทธิภาพการบริหารจัดการพัฒนาการค้าและการท่องเที่ยวชายแดน 	<ul style="list-style-type: none"> - ส่งเสริมและสนับสนุนการตลาด และประชาสัมพันธ์ การค้า และการท่องเที่ยวชายแดน - ส่งเสริมการจัดกิจกรรมกระตุ้นการซื้อขาย อาทิ งานมหกรรมการค้าชายแดน - สร้างภาพลักษณ์การรับรู้ความโดดเด่นของแหล่งท่องเที่ยวที่น่าสนใจสำหรับกลุ่มเป้าหมายแต่ละช่วงวัย

๒) ห่วงโซ่คุณค่า (Value Chain) ของแผนงาน

ต้นทาง	กลางทาง	ปลายทาง
<p>และเด็ก</p> <ul style="list-style-type: none"> (๑) สนับสนุนกิจกรรมส่งเสริมสุขภาพให้แก่วัยเด็กและเยาวชน (๒) สนับสนุนการฉีดวัคซีนเพื่อป้องกันโรค <p>- พัฒนาและยกระดับคุณภาพการศึกษาให้เทียบเท่ากับเกณฑ์</p> <ul style="list-style-type: none"> (๑) เร่งรัดการยกระดับในสถานศึกษาทั้งภาครัฐและและเอกชนและขยายโอกาสการเรียนรู้เข้าถึงการศึกษาของผู้เรียนทุกระดับพัฒนา (๒) ส่งเสริมและสนับสนุนการจัดการศึกษาและการเรียนรู้แบบบูรณาการให้เยาวชนรู้หลักของการอยู่ร่วมกันอย่างสันติสุขบนความหลากหลายวัฒนธรรม <p>- พัฒนาโครงสร้างพื้นฐานและสิ่ง</p>	<ul style="list-style-type: none"> (๒) พัฒนาระบบบริการปฐมภูมิให้มีคุณภาพและเชื่อมโยงทุกชุมชนและครัวเรือน - สร้างกำลังคนให้เป็นแรงงานสมรรถนะสูง (๑) สนับสนุนการศึกษาระดับอาชีวะและวิชาชีพชั้นสูงเพื่อการประกอบอาชีพและสร้างกำลังคนที่มีสมรรถนะสูงส่งเสริมการเข้าถึงการศึกษาระดับอุดมศึกษา (๒) สนับสนุนให้สถาบันการศึกษาระดับอุดมศึกษาพัฒนาทรัพยากรมนุษย์ในพื้นที่รองรับการพัฒนาเศรษฐกิจและปรับตัวสู่สังคมดิจิทัล - ส่งเสริมการพัฒนาผลิตภัณฑ์ชุมชน โดยนำผลการวิจัย 	<ul style="list-style-type: none"> - ยกระดับทักษะฝีมือแรงงานทั้งในและนอกระบบการศึกษา (๑) เพิ่มทักษะ(Upskills)ปรับปรุงทักษะ (Reskill) และสร้างทักษะใหม่ (Newskills) ให้สอดคล้องกับความต้องการของตลาดแรงงาน (๒) ส่งเสริมแรงงานที่มีศักยภาพให้เป็นผู้ประกอบการรุ่นใหม่ (๓) พัฒนาทางเลือกในการเข้าถึงการเรียนรู้นอกห้องเรียน เพื่อส่งเสริมการศึกษาตลอดชีวิต - ส่งเสริมการรวมกลุ่มในชุมชนเพื่อสร้างความเข้มแข็งในการประกอบอาชีพและสร้างรายได้

<p>อำนวยความสะดวกให้สอดคล้องกับศักยภาพของพื้นที่ เพื่อสนับสนุนการประกอบอาชีพและการสร้างรายได้ให้แก่ประชาชน</p>	<p>นวัตกรรมเทคโนโลยีและภูมิปัญญาท้องถิ่นมาใช้ในการประกอบอาชีพ</p>	
--	---	--

๕.๑.๒ แผนงานยกระดับคุณภาพชีวิตครัวเรือนยากจนแบบมุ่งเป้าเพื่อวิถีชีวิตที่ยั่งยืน

๑) **สาระสำคัญ** การยกระดับคุณภาพชีวิตของประชาชน โดยการสร้างรายได้ให้กับครัวเรือน ส่งเสริมเศรษฐกิจชุมชนให้มีความเข้มแข็งสามารถพึ่งพาตนเองได้ ยกระดับคุณภาพการศึกษาให้ได้เกณฑ์มาตรฐานของประเทศ ยกระดับทักษะฝีมือแรงงานทั้งในและนอกระบบการศึกษาเพื่อพัฒนาเป็นแรงงานสมรรถนะสูง และส่งเสริมผู้ประกอบการรุ่นใหม่ ส่งเสริมการพัฒนาสุขภาวะประชาชนทุกช่วงวัยเพื่อสร้างความเข้มแข็งในการดำรงชีวิตให้มีความมั่นคงบนสังคมพหุวัฒนธรรม

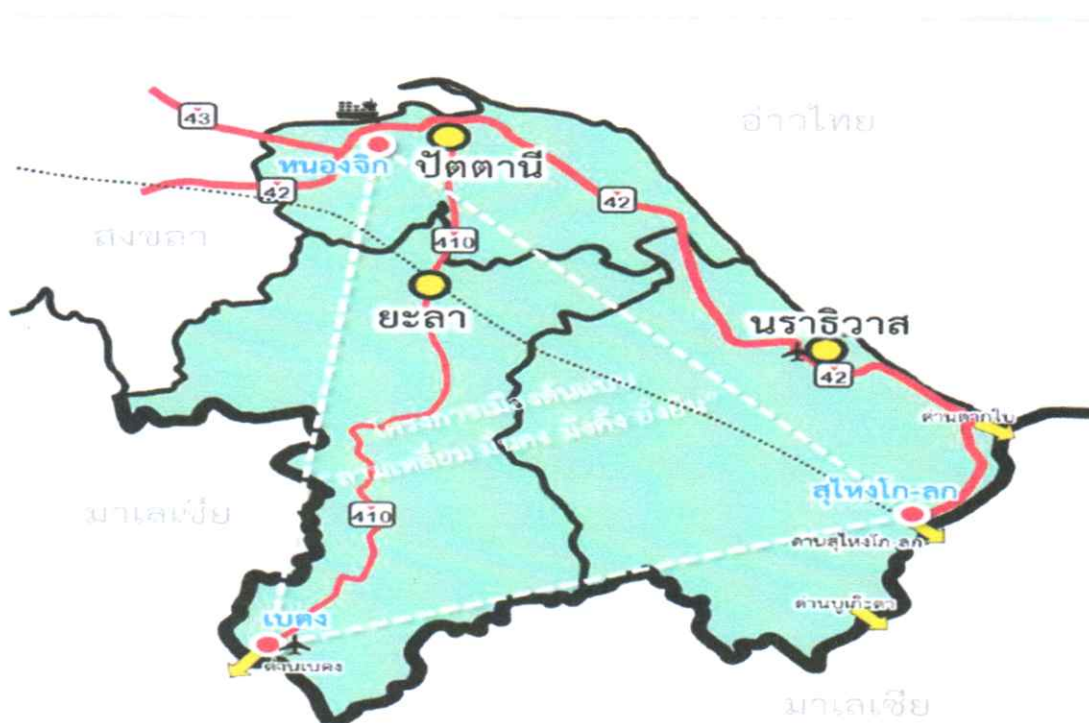

๓.๒ แผนพัฒนากลุ่มจังหวัดภาคใต้ชายแดน (พ.ศ. ๒๕๖๖ – ๒๕๗๐) (ฉบับทบทวน)

๑. เป้าหมายการพัฒนา

“ศูนย์กลางการเกษตร การท่องเที่ยวและอุตสาหกรรมการค้าชายแดน
บนสังคมพหุวัฒนธรรมเข้มแข็งอย่างยั่งยืน”

นิยามเป้าหมายการพัฒนา

ศูนย์กลางการเกษตร หมายถึง

กลุ่มจังหวัดภาคใต้ชายแดนเป็นศูนย์กลางการผลิต แปรรูป อุตสาหกรรมเกษตรที่สำคัญของกลุ่มจังหวัดภาคใต้ชายแดนเช่น ยางพารา ปาล์ม ผลไม้ ทุเรียน ลองกอง มังคุด ปศุสัตว์ และประมง สินค้าเกษตรที่เป็นอัตลักษณ์ท้องถิ่น การแปรรูปเพื่อเพิ่มมูลค่าทั้ง เกษตรกรรายย่อยและเกษตรกรเชิงพาณิชย์ และการพัฒนาช่องทาง การตลาด ภายใต้แนวคิด Model BCG ที่ได้รับการรับรองมาตรฐาน ตลอดห่วงโซ่และมาตรฐานฮาลาล

การท่องเที่ยว

กลุ่มจังหวัดภาคใต้ชายแดน เป็นศูนย์กลางการท่องเที่ยวที่หลากหลายทั้งการท่องเที่ยวเชิงนิเวศน์วัฒนธรรมที่เชื่อมโยงการท่องเที่ยวกระแสหลักและการท่องเที่ยวชุมชนทั้งภายในประเทศและ กลุ่มประเทศอาเซียน หรือนักท่องเที่ยวกลุ่มประเทศมุสลิม

อุตสาหกรรมการค้าชายแดน

กลุ่มจังหวัดภาคใต้ชายแดนเป็นศูนย์กลางการค้าการลงทุน ชายแดนภาคใต้ที่เชื่อมโยงกับประเทศมาเลเซียและกลุ่มประเทศ อาเซียน

สังคมพหุวัฒนธรรมเข้มแข็ง

กลุ่มจังหวัดเป็นสังคมคุณภาพ มีทุนคนที่มีศักยภาพตลอดช่วงวัย โดยเฉพาะเด็กและวัยแรงงาน มีสภาพแวดล้อมที่เอื้อต่อการเรียนรู้ ตลอดชีวิต ส่งผลต่อการมีความยั่งยืนทางเศรษฐกิจ ความยั่งยืนสังคม วัฒนธรรม ความยั่งยืนทางด้านสิ่งแวดล้อม และความยั่งยืนทาง สุขภาพ

๒. ตัวชี้วัดความสำเร็จตามเป้าหมายการพัฒนา

เป้าหมายรวม

การขยายตัวทางเศรษฐกิจภาคการเกษตร ท่องเที่ยว อุตสาหกรรม และการค้าชายแดนของกลุ่ม จังหวัดเพิ่มขึ้น และลดความเหลื่อมล้ำ

ตัวชี้วัด	ข้อมูลพื้นฐาน	เป้าหมาย				
		๒๕๖๒	๒๕๖๖	๒๕๖๗	๒๕๖๘	๒๕๖๙
๑. อัตราการขยายตัวมูลค่าผลิตภัณฑ์มวลรวม ของกลุ่มจังหวัดภาคใต้ชายแดนเพิ่มขึ้น ไม่น้อยกว่า (ร้อยละ)	ลดลงร้อยละ ๐.๕๖	มากกว่า ๓.๐๒	มากกว่า ๓.๐๒	มากกว่า ๓.๐๒	มากกว่า ๓.๐๒	มากกว่า ๓.๐๒
๒. สัมประสิทธิ์การกระจายรายได้ของกลุ่ม จังหวัดภาคใต้ชายแดนลดลง	๐.๕๕๑	ต่ำกว่า ๐.๔๔๕	ต่ำกว่า ๐.๔๔๕	ต่ำกว่า ๐.๔๔๕	ต่ำกว่า ๐.๔๔๕	ต่ำกว่า ๐.๔๔๕

๓. ประเด็นการพัฒนาของกลุ่มจังหวัด

ประเด็นการพัฒนาและวัตถุประสงค์กลุ่มจังหวัดภาคใต้ชายแดน มี ๔ ประเด็น ประกอบด้วย วัตถุประสงค์ จำนวน ๕ ข้อดังนี้

ประเด็นพัฒนา	วัตถุประสงค์
ประเด็นการพัฒนาที่ ๑ พัฒนาคุณภาพการผลิตและการแปรรูปสินค้าเกษตรหลักของกลุ่มจังหวัด	๑. เพื่อลดปัญหาความยากจนของเกษตรกรโดยส่งเสริมการทำเกษตรประณีต เกษตรผสมผสานเกษตรแปลงใหญ่ ๒. เพื่อเพิ่มข้อมูลค่าผลผลิตทางการเกษตร ปศุสัตว์ ประมง โดยส่งเสริมการแปรรูปยกระดับ ยุกระดับอุตสาหกรรม และพัฒนาระบบตลาด
ประเด็นการพัฒนาที่ ๒ พัฒนาและยกระดับการท่องเที่ยวระดับภูมิภาคให้มีคุณภาพอย่างยั่งยืนบนฐานอัตลักษณ์พหุวัฒนธรรม	๓. เพื่อยกระดับความยั่งยืนด้านเศรษฐกิจโดยการขับเคลื่อนโมเดลเศรษฐกิจ BCG (เศรษฐกิจชีวภาพ เศรษฐกิจหมุนเวียน เศรษฐกิจสีเขียว)
ประเด็นการพัฒนาที่ ๓ พัฒนาเศรษฐกิจและส่งเสริมอุตสาหกรรมการค้าชายแดน	๔. เพื่อยกระดับการท่องเที่ยว การค้าเมืองชายแดนโดยเชื่อมโยงพื้นที่เศรษฐกิจทั้งในประเทศ
ประเด็นการพัฒนาที่ ๔ ยกระดับคุณภาพชีวิตรายได้ การศึกษา สมรรถนะแรงงาน และสาธารณสุขเพื่อวิถีชีวิตที่ยั่งยืน	๕. เพื่อเพิ่มขีดความสามารถของทรัพยากรมนุษย์ ทั้งทักษะฝีมือแรงงาน ระดับและคุณภาพการศึกษาโดยส่งเสริมการเรียนรู้ตลอดชีวิต รวมถึงการจัดการทรัพยากรธรรมชาติและสิ่งแวดล้อม และสร้างสังคมเข้มแข็งยั่งยืนด้วยทุนพหุวัฒนธรรมและการมีระบบสุขภาพที่ดี

๔. รายละเอียดประเด็นการพัฒนา วัตถุประสงค์ และตัวชี้วัดดังนี้

ประเด็นการพัฒนาที่ ๑ พัฒนาคุณภาพการผลิตและการแปรรูปสินค้าเกษตรหลักของกลุ่มจังหวัด

วัตถุประสงค์

๑. เพื่อลดปัญหาความยากจนของเกษตรกร โดยส่งเสริมการทำเกษตรประณีต เกษตรทฤษฎีใหม่ หลักปรัชญาเศรษฐกิจพอเพียง เกษตรกรรมยั่งยืน เกษตรผสมผสาน เกษตรแปลงใหญ่
๒. เพื่อเพิ่มข้อมูลค่าผลผลิตทางการเกษตร ปศุสัตว์ ประมง โดยส่งเสริมการแปรรูป ยุกระดับอุตสาหกรรม และพัฒนาระบบตลาด
๓. เพื่อยกระดับความยั่งยืนด้านเศรษฐกิจ โดยการขับเคลื่อนโมเดลเศรษฐกิจ BCG (เศรษฐกิจชีวภาพ เศรษฐกิจหมุนเวียน เศรษฐกิจสีเขียว)

เป้าหมายและตัวชี้วัด

ตัวชี้วัด	ข้อมูลพื้นฐาน พ.ศ. ๒๕๖๒	เป้าหมาย				
		๒๕๖๖	๒๕๖๗	๒๕๖๘	๒๕๖๙	๒๕๗๐
๑. อัตราการขยายตัวภาคเกษตรของกลุ่มจังหวัดภาคใต้ชายแดน (ร้อยละ)	- ๓.๘	๑.๑๙	๑.๑๙	๑.๑๙	๑.๑๙	๑.๑๙
๒. อัตราการขยายตัวภาคอุตสาหกรรมของกลุ่มภาคใต้ชายแดน (ร้อยละ)	- ๒.๔	๒.๖๖	๒.๖๖	๒.๖๖	๒.๖๖	๒.๖๖

แนวทางการพัฒนา

(๑) พัฒนาศักยภาพการผลิตสินค้าภาคเกษตรเพื่อเพิ่มมูลค่า สินค้าเกษตรหลักของกลุ่มจังหวัด เช่น ยางพารา ปาล์ม ผลไม้ ประมง พัฒนาการผลิตไม้ผลให้ได้มาตรฐานตามความต้องการของตลาด โดยเน้นการพัฒนาตลอดห่วงโซ่คุณค่าการผลิต

(๒) ส่งเสริมเกษตรกรรายย่อยปรับระบบการผลิตเพื่อการพึ่งตนเองโดยส่งเสริมการทำวนเกษตร ผสมผสาน การปลูกพืชหรือทำปศุสัตว์ร่วมยาง ปาล์ม ของเกษตรกรที่ทำการเกษตรเชิงเดี่ยว

เช่น ยางพารา ปาล์มน้ำมัน พัฒนาแหล่งเรียนรู้ในการเป็นต้นแบบพืชเศรษฐกิจเชิงระบบ

(๓) การส่งเสริมและยกระดับการเลี้ยงปศุสัตว์และการแปรรูปของเกษตรกรรายย่อยสู่การเลี้ยงเชิงพาณิชย์เพิ่มขึ้น โดยเฉพาะ (โคเนื้อ แพะ สัตว์ปีก ไก่เบตง)

(๔) ยกระดับอุตสาหกรรมประมง การเพาะเลี้ยงกุ้งและสัตว์น้ำจืด สัตว์น้ำชายฝั่ง อุตสาหกรรมประมง และเพิ่มประสิทธิภาพการเพาะเลี้ยงสัตว์น้ำจืดจากเดิมที่มุ่งเน้นเพื่อบริโภคในครัวเรือนสู่การเพาะเลี้ยงเชิงพาณิชย์

(๕) พัฒนาอุตสาหกรรมอาหารฮาลาลจากวัดฤดูบการเกษตรในพื้นที่

(๖) พัฒนาผู้ประกอบการธุรกิจ SMEs ให้มีความแข่งขันได้ ให้เข้าถึงแหล่งทุน และสนับสนุนเงินทุนดอกเบี้ยต่ำ

(๗) พัฒนาระบบฐานข้อมูลด้านการเกษตร (Plat Form) big data ด้านการเกษตรเพื่อประโยชน์

(๘) พัฒนาระบบโครงสร้างพื้นฐาน ด้านน้ำ ดิน การคมนาคม ขนส่ง ไฟฟ้า ระบบสารสนเทศและอื่นๆ

(๙) ส่งเสริมการใช้เทคโนโลยี/นวัตกรรม เพื่อเพิ่มประสิทธิภาพในภาคเกษตร

(๑๐) เพิ่มการบูรณาการกับเอกชน ผู้ประกอบการ ธุรกิจ อาหารในพื้นที่ (นักลงทุน)

(๑๑) พัฒนาระบบการเฝ้าระวัง ปัญหา โรคต่างๆ เป็นระยะ โดยมีการปฏิบัติการที่มีมาตรฐาน

ประเด็นการพัฒนาที่ ๒ พัฒนาและยกระดับการท่องเที่ยวระดับภูมิภาคให้มีคุณภาพอย่างยั่งยืน

บนฐานอัตลักษณ์พหุวัฒนธรรม

วัตถุประสงค์ เพื่อยกระดับการท่องเที่ยว การค้าชายแดนโดยเชื่อมโยงพื้นที่เศรษฐกิจทั้งในประเทศ และต่างประเทศ

เป้าหมายและตัวชี้วัด

ตัวชี้วัด	ข้อมูลพื้นฐาน	เป้าหมาย				
	๒๕๖๒	๒๕๖๖	๒๕๖๗	๒๕๖๘	๒๕๖๙	๒๕๗๐
๑.รายได้จากการท่องเที่ยว (ลบ.)	๗,๕๕๗ ลบ.	๗,๘๕๙ ลบ.	๗,๙๓๔ ลบ.	๘,๐๑๐ ลบ.	๘,๐๘๖ ลบ.	๘,๑๖๑ ลบ.
๒.อัตรากาขยายตัวภาคอุตสาหกรรมของกลุ่มจังหวัดภาคใต้ชายแดน (ร้อยละ)	๐.๒๓	เพิ่มขึ้น ไม่ต่ำกว่าร้อยละ ๔	เพิ่มขึ้น ไม่ต่ำกว่าร้อยละ ๕	เพิ่มขึ้น ไม่ต่ำกว่าร้อยละ ๖	เพิ่มขึ้น ไม่ต่ำกว่าร้อยละ ๗	เพิ่มขึ้น ไม่ต่ำกว่าร้อยละ ๘
๓.จำนวนผู้มาเยี่ยมเยือนเพิ่มขึ้น	๑,๖๖๕,๓๑๘	๑,๗๓๒,๕๙๖ เพิ่มขึ้น ไม่น้อยกว่าร้อยละ ๒	๑,๗๑๕,๒๗๗ เพิ่มขึ้น ไม่น้อยกว่าร้อยละ ๒	๑,๗๑๕,๒๗๗ เพิ่มขึ้น ไม่น้อยกว่าร้อยละ ๒	๑,๗๑๕,๒๗๗ เพิ่มขึ้น ไม่น้อยกว่าร้อยละ ๓	๑,๗๑๕,๒๗๗ เพิ่มขึ้น ไม่น้อยกว่าร้อยละ ๓

แนวทางการพัฒนา

- (๑) พัฒนาการท่องเที่ยวทางธรรมชาติ ท่องเที่ยวเชิงวัฒนธรรมและเมืองเก่า หาดทราย และทะเล โดยการพัฒนาโครงสร้างพื้นฐาน การคมนาคม สิ่งอำนวยความสะดวก และพัฒนาแหล่งเที่ยวให้ได้มาตรฐาน
- (๒) พัฒนาศักยภาพบุคลากรที่เกี่ยวข้องกับการท่องเที่ยวกระแสหลักและการท่องเที่ยวโดยชุมชน เพื่อยกระดับให้เป็นไปตามมาตรฐานสากล
- (๓) พัฒนาเมืองท่องเที่ยวชายแดน เมืองสุโขทัย-ลพบุรี และเมืองเบตง ให้เป็นเมืองการค้าและเมืองท่องเที่ยวชายแดนที่เชื่อมโยงกับประเทศและต่างประเทศ
- (๔) ส่งเสริมการตลาด สร้างภาพลักษณ์ และประชาสัมพันธ์โดยใช้เทคโนโลยีนวัตกรรมการสื่อสารที่ทันสมัย
- (๕) ออกแบบกิจกรรมการท่องเที่ยวเชิงนิเวศที่หลากหลายเป็นมิตรกับสิ่งแวดล้อมและอนุรักษ์
- (๖) ส่งเสริม สืบสาน สร้างความตระหนัก มรดกวัฒนธรรม อัตลักษณ์ ภูมิปัญญาท้องถิ่นเพื่อการท่องเที่ยวอย่างยั่งยืน
- (๗) มีมาตรการ ระบบการป้องกัน ระบบรักษาความปลอดภัยของนักท่องเที่ยวและผู้ประกอบการท่องเที่ยว

ประเด็นการพัฒนาที่ ๓ พัฒนาเศรษฐกิจและส่งเสริมอุตสาหกรรมการค้าชายแดน
วัตถุประสงค์ เพื่อยกระดับการท่องเที่ยว การค้าชายแดนโดยเชื่อมโยงที่เศรษฐกิจของประเทศเพื่อนบ้าน และอาเซียน

เป้าหมายและตัวชี้วัด

ตัวชี้วัด	ข้อมูลพื้นฐาน	เป้าหมาย				
	๒๕๖๒	๒๕๖๖	๒๕๖๗	๒๕๖๘	๒๕๖๙	๒๕๗๐
๑. อัตราการขยายตัวภาคอุตสาหกรรมของกลุ่มจังหวัดเพิ่มขึ้น (ร้อยละ)	- ๒.๓๗	๒.๖๖	๒.๖๖	๒.๖๖	๒.๖๖	๒.๖๖
๒. มูลค่าการค้าชายแดนเพิ่มขึ้นไม่ต่ำกว่า (ร้อยละ)	เพิ่มขึ้นร้อยละ ๐.๐๒	เพิ่มขึ้นไม่น้อยกว่าร้อยละ ๔	เพิ่มขึ้นไม่น้อยกว่าร้อยละ ๕	เพิ่มขึ้นไม่น้อยกว่าร้อยละ ๖	เพิ่มขึ้นไม่น้อยกว่าร้อยละ ๗	เพิ่มขึ้นไม่น้อยกว่าร้อยละ ๘

แนวทางการพัฒนา

- (๑) พัฒนาโครงการสร้างพื้นฐานเทคโนโลยีและสิ่งอำนวยความสะดวกในการพัฒนาด้านชายแดนพื้นที่เศรษฐกิจพิเศษ
- (๒) ส่งเสริมอุตสาหกรรมเกษตรแปรรูปที่สำคัญของกลุ่มจังหวัด และพัฒนาเมืองชายแดน เพื่อเชื่อมโยงการค้า การตลาดและการท่องเที่ยวการค้าปลีก ค้าส่ง และระบบเศรษฐกิจฐานราก กับพื้นที่ภาคใต้การพัฒนาเศรษฐกิจของประเทศมาเลเซียและ สิงคโปร์ กลุ่มอาเซียนและกลุ่มประเทศมุสลิม
- (๓) ส่งเสริมการนำเทคโนโลยี มาใช้ในอุตสาหกรรม เช่น อุตสาหกรรมการส่งออกทุเรียน การแปรรูป ผลิตภัณฑ์อาหารทะเลเพื่อการส่งออก (ปัดตานี) สร้างมูลค่าเพิ่มให้กับปาล์มและยางพารา
- (๔) พัฒนาเมืองสุโขทัย-ลพบุรี และเมืองเบตง ให้เป็นเมืองการค้าและเมืองท่องเที่ยวชายแดน
- (๕) การพัฒนาระบบ ธุรกิจการบิน logistic การกระจายสินค้า การส่งออก อุตสาหกรรมต่อเรือและซ่อมเรือ (ปัดตานีและนราธิวาส)

ประเด็นการพัฒนาที่ ๔ ยกระดับคุณภาพชีวิต รายได้ การศึกษา สมรรถนะแรงงาน และ
สาธารณสุขเพื่อวิถีชีวิตที่ยั่งยืนและสันติสุข

วัตถุประสงค์ เพื่อเพิ่มขีดความสามารถของทรัพยากรมนุษย์ทั้งทักษะฝีมือแรงงาน ระดับและ
คุณภาพการศึกษาโดยส่งเสริมการเรียนรู้ตลอดชีวิต รวมถึงการจัดการทรัพยากรธรรมชาติและสิ่งแวดล้อม และ
สร้างสังคมเข้มแข็งยั่งยืนด้วยทุนพหุวัฒนธรรมและการมีระบบสุขภาพที่ดี

เป้าหมายและตัวชี้วัด

ตัวชี้วัด	ข้อมูล พื้นฐาน	เป้าหมาย				
		๒๕๖๒	๒๕๖๖	๒๕๖๗	๒๕๖๘	๒๕๖๙
๑. ผลผลิตภาพแรงงาน (คน)	๙๓,๔๗๕	๙๓,๔๗๕	๙๖,๒๗๖	๙๙,๑๗๖	๑๐๒,๑๔๒	๑๐๕,๒๐๖
๒. อัตราการว่างงาน	๒.๔๗	ต่ำกว่า ๒	ต่ำกว่า ๒	ต่ำกว่า ๒	ต่ำกว่า ๒	ต่ำกว่า ๒
๓. จำนวนปีการศึกษาเฉลี่ย ประชากรไทยอายุ ๑๕-๕๙ ปี	๘.๘๐	๙	๙	๙	๙	๙
๔. ร้อยละของประชากรที่อยู่ใต้ เส้นความยากจน (ร้อยละ)	๒๔.๐๕	น้อยกว่า ร้อยละ ๒๔	น้อยกว่า ร้อยละ ๒๓	น้อยกว่า ร้อยละ ๒๒	น้อยกว่า ร้อยละ ๒๑	น้อยกว่า ร้อยละ ๒๐

แนวทางการพัฒนา

- (๑) พัฒนาและยกระดับคุณภาพการศึกษา เพื่อประกอบอาชีพ
- (๒) ขยายโอกาสในการเข้าถึงแหล่งเรียนรู้ทั้งในและนอกห้องเรียน
- (๓) พัฒนาและสนับสนุนยกระดับทักษะฝีมือแรงงาน
- (๔) ส่งเสริมเศรษฐกิจชุมชนให้มีความเข้มแข็ง
- (๕) พัฒนาและสร้างระบบรับมือและปรับตัวต่อโรคอุบัติใหม่และโรคอุบัติซ้ำ
- (๖) สนับสนุนสร้างความรู้ความเข้าใจในการป้องกันและเฝ้าระวังการเกิดโรค
- (๗) การดูแลสุขภาพของสตรีตั้งครรภ์และทักษะการเลี้ยงดูทารก
- (๘) สนับสนุนให้กีฬาเป็นรากฐานในการสร้างวิถีชีวิตเพื่อสุขภาพ การอยู่ร่วมกันในสังคมพหุวัฒนธรรม และแก้ปัญหาสังคม
- (๙) พัฒนาหลักสูตรการส่งเสริมสนับสนุนทักษะความเชี่ยวชาญที่เกี่ยวข้องกับการต่อเรือและซ่อมเรือ



๓.๓ แผนพัฒนาจังหวัดนราธิวาส (พ.ศ. ๒๕๖๖ - ๒๕๗๐) ฉบับทบทวน ประจำปีงบประมาณ

พ.ศ. ๒๕๖๗

เป้าหมายการพัฒนาจังหวัด “เศรษฐกิจมั่นคง การค้ามั่งคั่ง สันติสุขยั่งยืน สู่รณาน่าอยู่”

ตัวชี้วัดความสำเร็จตามเป้าหมายการพัฒนาจังหวัด

เป้าหมายรวม	ตัวชี้วัด	ข้อมูลพื้นฐาน พ.ศ. ๒๕๖๒	เป้าหมาย				
			พ.ศ. ๒๕๖๖	พ.ศ. ๒๕๖๗	พ.ศ. ๒๕๖๘	พ.ศ. ๒๕๖๙	พ.ศ. ๒๕๗๐
๑. การเจริญเติบโตทางเศรษฐกิจของจังหวัดนราธิวาสขยายตัวเพิ่มขึ้น	อัตราการขยายตัวของผลิตภัณฑ์จังหวัดนราธิวาสเพิ่มขึ้น (ร้อยละ)	ปี ๒๕๖๒ = ๒.๗๔	เพิ่มขึ้นไม่ต่ำกว่าร้อยละ ๓	เพิ่มขึ้นไม่ต่ำกว่าร้อยละ ๓	เพิ่มขึ้นไม่ต่ำกว่าร้อยละ ๓	เพิ่มขึ้นไม่ต่ำกว่าร้อยละ ๓	เพิ่มขึ้นไม่ต่ำกว่าร้อยละ ๓
๒. ความเหลื่อมล้ำด้านรายได้ของจังหวัดนราธิวาสลดลง	สัมประสิทธิ์ความไม่เสมอภาค (Gini Coefficient) ในการกระจายรายได้ของจังหวัดนราธิวาสลดลง	ปี ๒๕๖๒ = ๐.๔๗๔	ต่ำกว่า ๐.๔๔๕	ต่ำกว่า ๐.๔๔๕	ต่ำกว่า ๐.๔๔๕	ต่ำกว่า ๐.๔๔๕	ต่ำกว่า ๐.๔๔๕

เป้าหมายรวม

๑) การเจริญเติบโตทางเศรษฐกิจของจังหวัดนราธิวาสขยายตัวเพิ่มขึ้น

๒) ความเหลื่อมล้ำด้านรายได้ของจังหวัดนราธิวาสลดลง

ตัวชี้วัดความสำเร็จตามเป้าหมายการพัฒนาจังหวัด

๑) อัตราการขยายตัวของผลิตภัณฑ์จังหวัดนราธิวาสเพิ่มขึ้น (ปี ๒๕๖๖ - ๒๕๗๐ เพิ่มขึ้นปีละ ๓%)

๒) สัมประสิทธิ์ความไม่เสมอภาค (Gin Coefficient) ในการกระจายรายได้ของจังหวัดนราธิวาสลดลง (ปี ๒๕๖๖- ๒๕๗๐ ต่ำกว่า ๐.๔๔๕ ทุกปี)

ประเด็นการพัฒนาจังหวัด ๕ ปี (พ.ศ. ๒๕๖๖ - ๒๕๗๐) ฉบับพททพ ประจําปีงบประมาณ พ.ศ. ๒๕๖๗

๑) ประเด็นการพัฒนา มี ๒ ประเด็นดังนี้

๑.๑ พัฒนาภาคการผลิต ภาคการเกษตรกรรม ท่องเที่ยว อุตสาหกรรม การค้า การค้าขายแดน การลงทุน นำไปสู่การสร้างมูลค่าเพิ่มอย่างต่อเนื่องและเกิดรายได้ภาคประชาชนยั่งยืน

๑.๒ พัฒนาคุณภาพชีวิต ลดความเหลื่อมล้ำ พัฒนาจัดการโครงสร้างพื้นฐาน ทรัพยากรธรรมชาติและสิ่งแวดล้อมอย่างเป็นระบบ นำไปสู่ความมั่นคงและสันติสุขที่ยั่งยืน

๒) วัตถุประสงค์ เป้าหมายและตัวชี้วัด แนวทางการพัฒนา แผนงานและโครงการสำคัญ

วัตถุประสงค์ เป้าหมายและตัวชี้วัด แนวทางการพัฒนา แผนงานและโครงการสำคัญของ ประเด็นการพัฒนาจังหวัดนราธิวาส มีรายละเอียด ๒ ประเด็นดังนี้

ประเด็นการพัฒนาที่ ๑ พัฒนาภาคการผลิต ภาคการเกษตรกรรม ท่องเที่ยว อุตสาหกรรม การค้า การค้าขายแดน การลงทุน นำไปสู่การสร้างมูลค่าเพิ่มอย่างต่อเนื่องและเกิดรายได้ภาคประชาชนยั่งยืน

วัตถุประสงค์

๑. เพื่อเพิ่มประสิทธิภาพการผลิตสินค้าเกษตร เกษตรแปรรูป มีมูลค่าเพิ่ม ให้เป็นผลิตภัณฑ์ที่เป็นอัตลักษณ์ของจังหวัด

๒. เพื่อส่งเสริมพัฒนาการท่องเที่ยวเชิงนิเวศ ทางธรรมชาติและวัฒนธรรม

๓. เพื่อส่งเสริมสนับสนุนการค้า การลงทุน รองรับการเป็นประตูเศรษฐกิจของประเทศ

๔. เพื่อให้ประชาชนในจังหวัดมีรายได้มากขึ้น และยกระดับรายได้ต่อหัวของประชาชน

เป้าหมายและตัวชี้วัด ของประเด็นการพัฒนาที่ ๑

เป้าหมาย	ตัวชี้วัด	ข้อมูลฐาน	ค่าเป้าหมาย				
			พ.ศ. ๒๕๖๖	พ.ศ. ๒๕๖๗	พ.ศ. ๒๕๖๘	พ.ศ. ๒๕๖๙	พ.ศ. ๒๕๗๐
ผลิตภัณฑ์ภาคการเกษตร มีการขยายตัวเพิ่มขึ้น	อัตราการขยายตัวของมูลค่าผลิตภัณฑ์ภาคเกษตรของจังหวัดนราธิวาส	ปี ๒๕๕๘=๑๓,๘๙๐ (-๑๔.๗) ปี ๒๕๕๙ =๑๒,๖๘๔ (๙.๕) ปี ๒๕๖๐ =๑๓,๕๒๗ (๕.๕) ปี ๒๕๖๑ =๑๑,๖๗๓ (๑๕) ปี ๒๕๖๒ =๑๓,๖๘๔ (-๑๔.๗)	เพิ่มขึ้นไม่ต่ำกว่า ร้อยละ ๑	เพิ่มขึ้นไม่ต่ำกว่า ร้อยละ ๑	เพิ่มขึ้นไม่ต่ำกว่า ร้อยละ ๑	เพิ่มขึ้นไม่ต่ำกว่า ร้อยละ ๑	เพิ่มขึ้นไม่ต่ำกว่า ร้อยละ ๑
ผลิตภัณฑ์ทางการเกษตร เฉลี่ยต่อหน่วยการผลิตเพิ่มขึ้น	ผลผลิตการเกษตรเฉลี่ยต่อหน่วยการผลิต (กิโลกรัม/ไร่)						
	- ปาล์มน้ำมัน	ปี ๒๕๖๒=๒,๑๐๓ กก./ไร่ ปี ๒๕๖๓ =๑,๙๘๘ กก./ไร่ ปี ๒๕๖๔ =๒,๑๘๗ กก./ไร่	เพิ่มขึ้นไม่ต่ำกว่า ร้อยละ ๓	เพิ่มขึ้นไม่ต่ำกว่า ร้อยละ ๓	เพิ่มขึ้นไม่ต่ำกว่า ร้อยละ ๓	เพิ่มขึ้นไม่ต่ำกว่า ร้อยละ ๓	เพิ่มขึ้นไม่ต่ำกว่า ร้อยละ ๓
	- ยางพารา	ปี ๒๕๖๒=๒๐๐ กก./ไร่ ปี ๒๕๖๓ =๒๑๕ กก./ไร่ ปี ๒๕๖๔ =๒๒๐ กก./ไร่	เพิ่มขึ้นไม่ต่ำกว่า ร้อยละ ๓	เพิ่มขึ้นไม่ต่ำกว่า ร้อยละ ๓	เพิ่มขึ้นไม่ต่ำกว่า ร้อยละ ๓	เพิ่มขึ้นไม่ต่ำกว่า ร้อยละ ๓	เพิ่มขึ้นไม่ต่ำกว่า ร้อยละ ๓
	- ข้าวนาปี	ปี ๒๕๖๒=๔๓๐ กก./ไร่ ปี ๒๕๖๓ =๓๙๓ กก./ไร่ ปี ๒๕๖๔ =๔๖๘ กก./ไร่	เพิ่มขึ้นไม่ต่ำกว่า ร้อยละ ๓	เพิ่มขึ้นไม่ต่ำกว่า ร้อยละ ๓	เพิ่มขึ้นไม่ต่ำกว่า ร้อยละ ๓	เพิ่มขึ้นไม่ต่ำกว่า ร้อยละ ๓	เพิ่มขึ้นไม่ต่ำกว่า ร้อยละ ๓

เป้าหมาย	ตัวชี้วัด	ข้อมูลฐาน	ค่าเป้าหมาย				
			พ.ศ. ๒๕๖๖	พ.ศ. ๒๕๖๗	พ.ศ. ๒๕๖๘	พ.ศ. ๒๕๖๙	พ.ศ. ๒๕๗๐
ภาคอุตสาหกรรม มีการขยายตัวเพิ่มขึ้น	อัตราการขยายตัว ของภาค อุตสาหกรรม ของจังหวัด นราธิวาส (ร้อยละ)	ปี ๒๕๕๘=๓,๑๑๒ ลบ.(๓.๓๕) ปี ๒๕๕๙ =๓,๔๑๙ ลบ.(๙.๘๗) ปี ๒๕๖๐ =๓,๖๐๕ ลบ.(๕.๔๔) ปี ๒๕๖๑ =๓,๕๓๒ ลบ.(-๒.๐๒) ปี ๒๕๖๒ =๓,๔๐๕ ลบ.(-๓.๖๐)	เพิ่มขึ้นไม่ ต่ำกว่า	เพิ่มขึ้นไม่ ต่ำกว่า	เพิ่มขึ้นไม่ ต่ำกว่า	เพิ่มขึ้นไม่ ต่ำกว่า	เพิ่มขึ้นไม่ ต่ำกว่า
มูลค่าการค้าชายแดน เพิ่มขึ้น	มูลค่าการค้า ชายแดนเพิ่มขึ้น (ร้อยละ)	ปี ๒๕๖๒=๔,๖๕๕ ลบ. ปี ๒๕๖๓ =๓,๖๖๖.๗๘ ลบ. ปี ๒๕๖๔ =๑,๒๖๐ ลบ.	เพิ่มขึ้นไม่ ต่ำกว่า ร้อยละ ๑	เพิ่มขึ้นไม่ ต่ำกว่า ร้อยละ ๑	เพิ่มขึ้นไม่ ต่ำกว่า ร้อยละ ๑	เพิ่มขึ้นไม่ ต่ำกว่า ร้อยละ ๑	เพิ่มขึ้นไม่ ต่ำกว่า ร้อยละ ๑
รายได้ผลิตภัณฑ์ชุมชน (OTOP) เพิ่มขึ้น	รายได้ผลิตภัณฑ์ ชุมชน (OTOP) เพิ่มขึ้น	ปี ๒๕๖๒=๒,๐๒๒ ลบ. ปี ๒๕๖๓ =๓,๔๐๕ ลบ. ปี ๒๕๖๔ =๑,๒๖๐ ลบ.	๑,๓๘๖ ล้านบาท	๑,๕๑๒ ล้านบาท	๑,๖๓๘ ล้านบาท	๑,๗๖๔ ล้านบาท	๑,๘๙๐ ล้านบาท
รายได้ด้านการท่องเที่ยว ของผู้นำเยือนชาวไทย เพิ่มขึ้น	รายได้ด้านการ ท่องเที่ยว	ปี ๒๕๖๒=๓,๒๒๓.๙๕ ลบ. ปี ๒๕๖๓ =๑,๒๔๗.๖๓ ลบ. ปี ๒๕๖๔ =๒๙๒.๕๔ ลบ.	เพิ่มขึ้นไม่ ต่ำกว่า ร้อยละ ๓	เพิ่มขึ้นไม่ ต่ำกว่า ร้อยละ ๓	เพิ่มขึ้นไม่ ต่ำกว่า ร้อยละ ๓	เพิ่มขึ้นไม่ ต่ำกว่า ร้อยละ ๓	เพิ่มขึ้นไม่ ต่ำกว่า ร้อยละ ๓

แนวทางการพัฒนา

- ๑) พัฒนาภาคการผลิต ทั้งเกษตรกรรม อุตสาหกรรม พาณิชยกรรมและท่องเที่ยว ให้สามารถเชื่อมโยงและมีผลผลิตและผลิตภัณฑ์ ที่สอดคล้องและสอดรับกันตามหลักของห่วงโซ่มูลค่า (Value Chain)
- ๒) พัฒนาการท่องเที่ยวเชิงนิเวศ ทางธรรมชาติ อาหารและวัฒนธรรม ที่มีความหลากหลาย โดยใช้ศักยภาพของชุมชน
- ๓) พัฒนาการสร้างสรรค์ผลผลิตและผลิตภัณฑ์ เพื่อเพิ่มมูลค่าสอดคล้องกับความต้องการของตลาด โดยเน้นนวัตกรรมและอัตลักษณ์ประจำจังหวัด
- ๔) เร่งพัฒนาและส่งเสริมเขตเศรษฐกิจพิเศษ ให้สามารถเป็นศูนย์กลางการค้าชายแดน รองรับการเป็นประตูเศรษฐกิจของประเทศ

แผนงานและโครงการสำคัญ

แผนงานที่ ๑ การพัฒนาคุณภาพการผลิตและบริหารจัดการผลผลิตภาคเกษตร

- โครงการสำคัญ ๑) โครงการพัฒนาคุณภาพการผลิตและสร้างมูลค่าเพิ่มสินค้าเกษตร
- โครงการสำคัญ ๒) โครงการพัฒนาระบบตลาด เชื่อมโยงตลาดสินค้าและบริการสู่ตลาดโลกและส่งเสริมการค้าจังหวัดนราธิวาส สู่เศรษฐกิจฐานราก

แผนงานที่ ๒ การยกระดับศักยภาพและเสริมสร้างความเติบโตของอุตสาหกรรมท่องเที่ยวให้มีคุณภาพได้มาตรฐาน

- โครงการสำคัญ ๓) โครงการพัฒนาคุณภาพสินค้า บริการ สถานที่ท่องเที่ยว และพัฒนาบุคลากรด้านการท่องเที่ยว รองรับการท่องเที่ยวของคนทั่วโลก
- โครงการสำคัญ ๔) โครงการส่งเสริมและประชาสัมพันธ์การท่องเที่ยวให้เป็นภาพลักษณ์ที่ดี ของจังหวัดนราธิวาส

แผนงานที่ ๓ การพัฒนาศักยภาพผู้ประกอบการ ส่งเสริมการค้า การลงทุน การค้าชายแดน
อุตสาหกรรมเพิ่มมูลค่าที่เป็นมิตรกับสิ่งแวดล้อม

โครงการสำคัญ ๕) โครงการส่งเสริมการประกอบธุรกิจ การค้า การลงทุน
อุตสาหกรรมให้เกิดการขยายตัวทางเศรษฐกิจมูลค่าสูง

ประเด็นการพัฒนาที่ ๒ พัฒนาคุณภาพชีวิต ลดความเหลื่อมล้ำ พัฒนา จัดการโครงสร้างพื้นฐาน

ทรัพยากรธรรมชาติและสิ่งแวดล้อมอย่างเป็นระบบ นำไปสู่ความมั่นคงและสันติสุข
ที่ยั่งยืน

วัตถุประสงค์

- ๑) เพื่อยกระดับคุณภาพชีวิตและสันติสุขของประชาชน ให้เกิดความเข้มแข็งในการดำรงชีวิตบน
สังคมพหุวัฒนธรรม ลดความเหลื่อมล้ำ ทั้งการศึกษา สาธารณสุข สมรรถนะแรงงานทั้งในและนอกระบบ
- ๒) เพื่อยกระดับรายได้ครัวเรือนและส่งเสริมเศรษฐกิจชุมชนให้มีความเข้มแข็งสามารถพึ่งพาตนเอง
ได้
- ๓) เพื่อบริหารจัดการทรัพยากรธรรมชาติและสิ่งแวดล้อมให้เกิดความยั่งยืน ให้เป็นปัจจัยการผลิต
ภาคเกษตรกรรม อุตสาหกรรม การท่องเที่ยว และคุณภาพชีวิตที่ดีให้กับประชาชน
- ๔) เพื่อพัฒนาและบริหารจัดการโครงสร้างพื้นฐาน ให้เกิดความมั่นคง ปลอดภัย เชื่อมโยงการ
คมนาคมและโลจิสติกส์ ที่ครอบคลุมและมีมาตรฐานรองรับการขยายตัวทางเศรษฐกิจ การค้า การลงทุนและการ
ท่องเที่ยวอย่างมีประสิทธิภาพ
- ๕) เพื่อพัฒนาระบบอำนวยความสะดวกสบายเรียบร้อย ความสันติสุข ให้มีประสิทธิภาพและลดความ
สูญเสียจากเหตุการณ์ความไม่สงบ

เป้าหมายและตัวชี้วัด ของประเด็นการพัฒนาที่ ๒

เป้าหมาย	ตัวชี้วัด	ข้อมูลฐาน	ค่าเป้าหมาย				
			พ.ศ. ๒๕๖๖	พ.ศ. ๒๕๖๗	พ.ศ. ๒๕๖๘	พ.ศ. ๒๕๖๙	พ.ศ. ๒๕๗๐
ประชากรที่อยู่ใต้เส้น ความยากจนลดลง	ร้อยละของประชากร ที่อยู่ใต้เส้นความ ยากจน (ร้อยละ)	ปี ๒๕๖๐ = ๓๔.๑๗ ปี ๒๕๖๑ = ๓๐.๑๐ ปี ๒๕๖๒ = ๒๕.๕๓	ลดลง ไม่ต่ำกว่า ร้อยละ ๓.๙๒	ลดลง ไม่ต่ำกว่า ร้อยละ ๓.๙๒	ลดลง ไม่ต่ำกว่า ร้อยละ ๓.๙๒	ลดลง ไม่ต่ำกว่า ร้อยละ ๓.๙๒	ลดลง ไม่ต่ำกว่า ร้อยละ ๓.๙๒
ทารกแรกเกิดที่มี น้ำหนัก ต่ำกว่าเกณฑ์	ร้อยละของทารกแรก เกิดที่มีน้ำหนักต่ำกว่า เกณฑ์(ร้อยละทารก เกิดมีชีพ)	ปี ๒๕๖๐ = ๗.๕๔ ปี ๒๕๖๑ = ๗.๖๑ ปี ๒๕๖๒ = ๘.๐๖ ปี ๒๕๖๓ = ๘.๙๓ ปี ๒๕๖๔ = ๘.๔๖	ลดลง ไม่ต่ำกว่า ร้อยละ๐.๑๒	ลดลง ไม่ต่ำกว่า ร้อยละ๐.๑๒	ลดลง ไม่ต่ำกว่า ร้อยละ๐.๑๒	ลดลง ไม่ต่ำกว่า ร้อยละ ๐.๑๒	ลดลง ไม่ต่ำกว่า ร้อยละ ๐.๑๒
ทารกตายต่อการเกิดมี ชีพพันคนลดลง	อัตราทารกตายต่อ การเกิดมีชีพพันคน	ปี ๒๕๖๒ = ๖.๘๐ ปี ๒๕๖๓ = ๖.๗๗ ปี ๒๕๖๔ = ๖.๓๗	ลดลง ไม่ต่ำกว่า ร้อยละ๐.๘๓	ลดลง ไม่ต่ำกว่า ร้อยละ๐.๘๓	ลดลง ไม่ต่ำกว่า ร้อยละ๐.๘๓	ลดลง ไม่ต่ำกว่า ร้อยละ ๐.๘๓	ลดลง ไม่ต่ำกว่า ร้อยละ ๐.๘๓
ปีการศึกษาเฉลี่ย ประชากรไทยอายุ ๑๕- ๕๙ ปี เพิ่มขึ้น	จำนวนปีการศึกษา เฉลี่ยประชากรไทย อายุ ๑๕-๕๙ปี(ปี)	ปี ๒๕๖๒ = ๘.๑๒ ปี ๒๕๖๓ = ๘.๓๖ ปี ๒๕๖๔ = ๘.๗๔	เพิ่มขึ้น ไม่ต่ำกว่าร้อย ละ ๐.๑๑	เพิ่มขึ้น ไม่ต่ำกว่า ร้อยละ ๐.๑๑	เพิ่มขึ้น ไม่ต่ำกว่าร้อย ละ ๐.๑๑	เพิ่มขึ้น ไม่ต่ำกว่า ร้อยละ ๐.๑๑	เพิ่มขึ้น ไม่ต่ำกว่า ร้อยละ ๐.๑๑
ประชากรระดับ มัธยมศึกษาตอนปลาย และอาชีวศึกษาเข้า เรียนเพิ่มขึ้น	อัตราการเข้าเรียน รวมระดับ มัธยมศึกษาตอน ปลายและอาชีวศึกษา (ร้อยละ)	ปี ๒๕๖๒ = ๖๙.๑๔ ปี ๒๕๖๓ = ๗๘.๒๖ ปี ๒๕๖๔ = ๗๔.๓๙	เพิ่มขึ้น ไม่ต่ำกว่าร้อย ละ๐.๒๘	เพิ่มขึ้น ไม่ต่ำกว่า ร้อยละ๐.๒๘	เพิ่มขึ้น ไม่ต่ำกว่าร้อย ละ๐.๒๘	เพิ่มขึ้น ไม่ต่ำกว่า ร้อยละ ๐.๒๘	เพิ่มขึ้น ไม่ต่ำกว่า ร้อยละ ๐.๒๘

เป้าหมาย	ตัวชี้วัด	ข้อมูลฐาน	ค่าเป้าหมาย				
			พ.ศ. ๒๕๖๖	พ.ศ. ๒๕๖๗	พ.ศ. ๒๕๖๘	พ.ศ. ๒๕๖๙	พ.ศ. ๒๕๗๐
คะแนน O-net เฉลี่ย ระดับมัธยมศึกษาตอนปลายเพิ่มขึ้น	ค่าเฉลี่ย O-net มัธยมศึกษาตอนปลาย(คะแนน)	ปี ๒๕๖๒ = ๒๕.๒๙ ปี ๒๕๖๓ = ๒๖.๒๑ ปี ๒๕๖๔ = ๒๕.๓๓	เพิ่มขึ้น ไม่ต่ำกว่า ร้อยละ ๐.๕๐	เพิ่มขึ้น ไม่ต่ำกว่า ร้อยละ ๐.๕๐	เพิ่มขึ้น ไม่ต่ำกว่า ร้อยละ ๐.๕๐	เพิ่มขึ้น ไม่ต่ำกว่า ร้อยละ ๐.๕๐	เพิ่มขึ้น ไม่ต่ำกว่า ร้อยละ ๐.๕๐
ประชากรว่างงานในจังหวัดลดลง	อัตราการว่างงาน (ร้อยละ)	ปี ๒๕๖๒ = ๔.๑๐ ปี ๒๕๖๓ = ๖.๖๖ ปี ๒๕๖๔ = ๗.๗๗	ลดลง ไม่ต่ำกว่า ร้อยละ ๐.๕	ลดลง ไม่ต่ำกว่า ร้อยละ ๐.๕	ลดลง ไม่ต่ำกว่า ร้อยละ ๐.๕	ลดลง ไม่ต่ำกว่า ร้อยละ ๐.๕	ลดลง ไม่ต่ำกว่า ร้อยละ ๐.๕
คดีอาชญากรรมต่อประชากรแสนคนลดลง	อัตราคดีอาชญากรรมต่อประชากรแสนคน ลดลงร้อยละ ๒.๕						
	-คดีกลุ่ม ๑ คดี ความผิดเกี่ยวกับชีวิต ร่างกาย และเพศ	ปี ๒๕๖๒ = ๒๔.๒๕ ปี ๒๕๖๓ = ๒๑.๗๕ ปี ๒๕๖๔ = ๒๘.๖๒	ลดลง ไม่ต่ำกว่า ร้อยละ ๒.๕	ลดลง ไม่ต่ำกว่า ร้อยละ ๒.๕	ลดลง ไม่ต่ำกว่า ร้อยละ ๒.๕	ลดลง ไม่ต่ำกว่า ร้อยละ ๒.๕	ลดลง ไม่ต่ำกว่า ร้อยละ ๒.๕
	-คดีกลุ่ม ๒ คดี ความผิดเกี่ยวกับ ทรัพย์สิน	ปี ๒๕๖๒ = ๗๓.๒๕ ปี ๒๕๖๓ = ๗๒.๑๒ ปี ๒๕๖๔ = ๖๐.๘๘	ลดลง ไม่ต่ำกว่า ร้อยละ ๒.๕	ลดลง ไม่ต่ำกว่า ร้อยละ ๒.๕	ลดลง ไม่ต่ำกว่า ร้อยละ ๒.๕	ลดลง ไม่ต่ำกว่า ร้อยละ ๒.๕	ลดลง ไม่ต่ำกว่า ร้อยละ ๒.๕
หมู่บ้าน/ชุมชนที่ไม่พบปัญหาเสพติดเพิ่มขึ้น	ร้อยละของหมู่บ้าน/ ชุมชนที่ไม่พบปัญหา เสพติด	ปี ๒๕๖๒ = ๗๑.๒๖ ปี ๒๕๖๓ = ๗๑.๗๑ ปี ๒๕๖๔ = ๖๗.๐๒	เพิ่มขึ้น ไม่ต่ำกว่า ร้อยละ ๐.๕	เพิ่มขึ้น ไม่ต่ำกว่า ร้อยละ ๐.๕	เพิ่มขึ้น ไม่ต่ำกว่า ร้อยละ ๐.๕	เพิ่มขึ้น ไม่ต่ำกว่า ร้อยละ ๐.๕	เพิ่มขึ้น ไม่ต่ำกว่า ร้อยละ ๐.๕
เหตุการณ์ความไม่สงบในจังหวัดนราธิวาสลดลง	จำนวนเหตุการณ์ความไม่สงบในจังหวัดนราธิวาส ลดลง	ปี ๒๕๖๓ = ๒๓ ครั้ง ปี ๒๕๖๔ = ๔๘ ครั้ง ปี ๒๕๖๔ = ๔๔ ครั้ง (เฉลี่ย ๓ ปีย้อนหลัง) = (๒๓+๔๘+๔๔)/๓ = ๓๘ ครั้ง	๓๕	๓๓	๓๐	๒๘	๒๕
ขยะที่กำจัดถูกต้องมีปริมาณเพิ่มขึ้น	สัดส่วนปริมาณขยะที่กำจัดถูกต้องต่อปริมาณขยะที่เกิดขึ้น (ร้อยละ)	ปี ๒๕๖๓ = ร้อยละ ๒๗.๖๓ ปี ๒๕๖๔ = ร้อยละ ๒๗.๗๗ ปี ๒๕๖๕ = ร้อยละ ๒๗.๖๐	ร้อยละ ๒๘	ร้อยละ ๓๐	ร้อยละ ๓๒	ร้อยละ ๓๔	ร้อยละ ๓๕
ประชากรที่ประสบอุทกภัยลดลง	จำนวนประชากรที่ได้รับผลกระทบจากอุทกภัย ต่อประชากร ๑๐๐,๐๐๐ คน	จำนวนประชากรที่ประสบอุทกภัย ปี ๒๕๖๒ = ๕๘,๖๖๐ คน ปี ๒๕๖๓ = ๙๑,๐๙๙ คน ปี ๒๕๖๔ = ๒๕,๒๑๘ คน	เพิ่มขึ้น ไม่เกิน ร้อยละ ๓	เพิ่มขึ้น ไม่เกิน ร้อยละ ๓	เพิ่มขึ้น ไม่เกิน ร้อยละ ๓	เพิ่มขึ้น ไม่เกิน ร้อยละ ๓	เพิ่มขึ้น ไม่เกิน ร้อยละ ๓

แนวทางการพัฒนา

- พัฒนาและส่งเสริมการศึกษา การพัฒนาทักษะและสมรรถนะ อาชีพ แรงงานและสาธารณสุข ให้สอดคล้องกับสถานการณ์ปัจจุบัน โดยกระจายความทั่วถึงลดความเหลื่อมล้ำ อย่างองค์รวมและบูรณาการ
- ส่งเสริมความร่วมมือของทุกองค์การและภาคประชาชนในการบริหารและจัดการทรัพยากรธรรมชาติและสิ่งแวดล้อมให้เกิดความเป็นธรรมและยั่งยืน
- ส่งเสริมและสนับสนุนให้จังหวัดและองค์การปกครองท้องถิ่นในการพัฒนาโครงสร้างพื้นฐานเพื่อสนับสนุนกิจกรรมทางเศรษฐกิจและยกระดับคุณภาพชีวิต

๔. ส่งเสริมและพัฒนาระบบอำนวยความสะดวก ความสงบ สันติสุข แบบมีประสิทธิภาพ โดยเน้นความร่วมมือที่ใช้เทคโนโลยีดิจิทัลและนวัตกรรมอย่างสร้างสรรค์

แผนงานและโครงการสำคัญ

แผนงานที่ ๑ การส่งเสริมการมีส่วนร่วมในการแก้ไขปัญหาและพัฒนาพื้นที่ เสริมสร้างความเข้มแข็งของหมู่บ้าน/ชุมชน ให้เกิดความมั่นคงและสันติสุข

- โครงการสำคัญที่ ๑) โครงการเสริมสร้างความมั่นคง ความเข้มแข็งในระดับชุมชน
- โครงการสำคัญที่ ๒) โครงการพัฒนาและขยายผลโครงการอันเนื่องมาจาก

พระราชดำริจังหวัดนราธิวาส

แผนงานที่ ๒ การพัฒนาโครงสร้างพื้นฐานและสาธารณูปโภคพื้นฐานเพื่อยกระดับคุณภาพชีวิต

- โครงการสำคัญที่ ๓) โครงการยกระดับมาตรฐานทางหลวงเพื่อสนับสนุนความมั่นคงชายแดนจังหวัดนราธิวาส

โครงการสำคัญที่ ๔) โครงการบริหารจัดการ พื้นฟูและพัฒนาแหล่งน้ำ

แผนงานที่ ๓ การพัฒนาด้านสังคมและคุณภาพชีวิต

โครงการสำคัญที่ ๕) โครงการส่งเสริมสุขภาพ สร้างภูมิคุ้มกันที่ดีของประชาชน

แผนงานที่ ๔ ส่งเสริมการศึกษา การพัฒนาทักษะและสมรรถนะด้านอาชีพ

- โครงสร้างสำคัญที่ ๖) โครงการส่งเสริมการพัฒนาทักษะและสมรรถนะด้านอาชีพ เพื่อลดความเหลื่อมล้ำ สร้างความเสมอภาคเท่าเทียมกัน

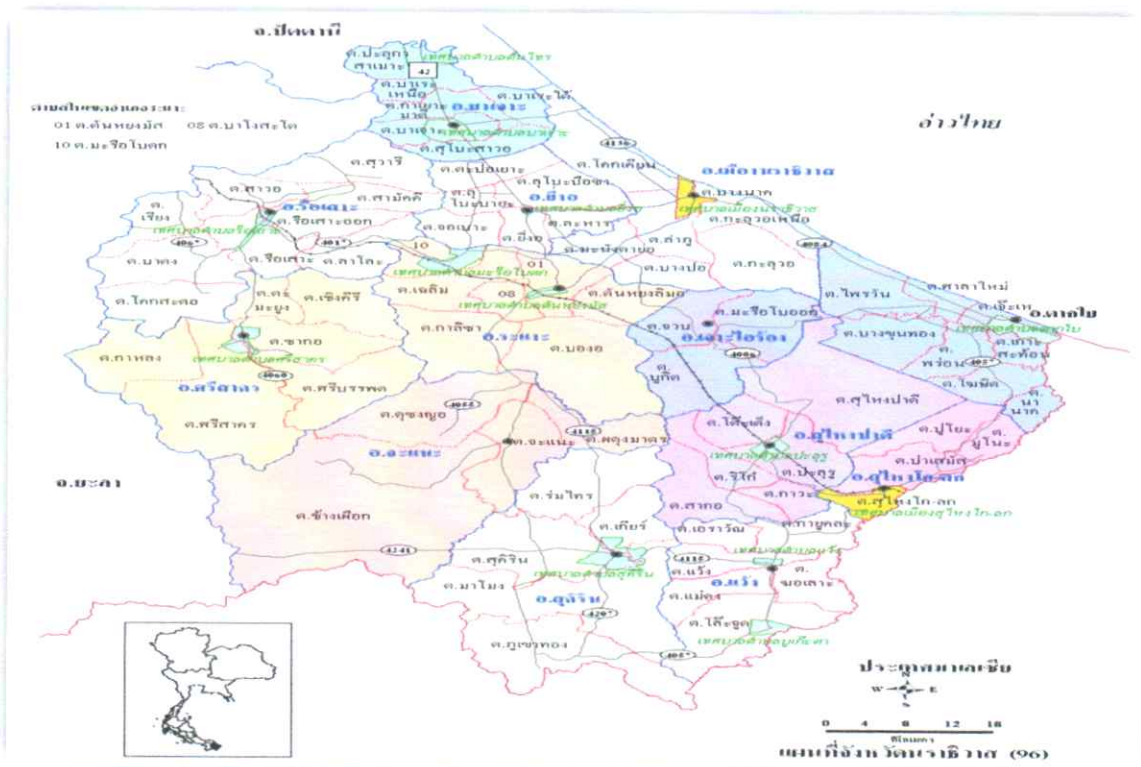

๔) ยุทธศาสตร์การพัฒนาขององค์กรปกครองส่วนท้องถิ่นในเขตจังหวัดนครราชสีมา

วิสัยทัศน์องค์กรปกครองส่วนท้องถิ่นในเขตจังหวัดนครราชสีมา

“บริการสาธารณะครอบคลุม เศรษฐกิจมั่นคง ประชาชนมีศักดิ์ ท้องถิ่นพัฒนา นำสังคมสู่ความยั่งยืน”

(๑) ยุทธศาสตร์การพัฒนา ๗ ด้าน

(๑) ด้านโครงสร้างพื้นฐาน ประกอบด้วย ๕ กลยุทธ์

๑.๑ บุกเบิก สร้าง ปรับปรุง บำรุงรักษาเส้นทางคมนาคมทางบก ทางน้ำ สะพาน เขื่อน ระบบระบายน้ำ

๑.๒ สร้างและปรับปรุงแหล่งน้ำอุปโภค บริโภค

๑.๓ จัดทำผังเมืองรวมจังหวัด ผังเมืองและผังตำบล

๑.๔ พัฒนาและปรับปรุงระบบจราจร

๑.๕ จัดให้มีไฟฟ้าและระบบโทรคมนาคมอย่างทั่วถึง

(๒) ด้านงานส่งเสริมคุณภาพชีวิต ประกอบด้วย ๗ กลยุทธ์

๒.๑ ส่งเสริมและสนับสนุนการสร้างงานสร้างอาชีพแบบยั่งยืนให้กับประชาชนในท้องถิ่น

๒.๒ ส่งเสริมงานด้านสังคมสงเคราะห์และสวัสดิการชุมชนแก่ผู้ด้อยโอกาสทางสังคม

๒.๓ ส่งเสริมการศึกษาทั้งใน นอกระบบและตามอัธยาศัย โดยสนับสนุนให้ประชาชน มีส่วนร่วม

ในการจัดการศึกษา

๒.๔ สนับสนุนการป้องกันและแก้ไขปัญหาอาชญากรรม

๒.๕ ส่งเสริมด้านการออกกำลังกาย การกีฬา และนันทนาการ

๒.๖ ส่งเสริมสุขภาพ ควบคุมและป้องกันโรค รักษาฟื้นฟูสมรรถภาพ และพัฒนาระบบบริการ

สาธารณสุข

๒.๗ ส่งเสริมสนับสนุนการพัฒนาคุณภาพชีวิตของประชาชน

(๓) ด้านการจัดระเบียบชุมชน/สังคม และการรักษาความสงบเรียบร้อย ประกอบด้วย ๔ กลยุทธ์

๓.๑ ส่งเสริมให้มีความรู้ความเข้าใจแก่ประชาชนเกี่ยวกับการเมือง การปกครองระบบประชาธิปไตย

๓.๒ พัฒนาศักยภาพของท้องถิ่นในการป้องกันและบรรเทาสาธารณภัยตลอดจนการรักษาความ

สงบเรียบร้อยในท้องถิ่น

๓.๓ เสริมสร้างความเข้มแข็งของชุมชนให้มีส่วนร่วมในการรักษาความสงบเรียบร้อยในท้องถิ่น

๓.๔ ส่งเสริมให้ผู้นำศาสนาเข้ามามีบทบาทเพื่อเพิ่มศักยภาพในการแก้ปัญหาความมั่นคง

(๔) ด้านการวางแผน การส่งเสริมการลงทุนพาณิชย์กรรมและการท่องเที่ยว ประกอบด้วย ๕ กลยุทธ์

๔.๑ ส่งเสริมการตลาด การค้า การลงทุนในท้องถิ่น และเมืองชายแดน

๔.๒ ส่งเสริมระบบเศรษฐกิจชุมชน และผลิตภัณฑ์ในท้องถิ่น

๔.๓ ส่งเสริมการค้าออนไลน์ผ่านดิจิทัลแพลตฟอร์ม

๔.๔ ส่งเสริมให้ประชาชนยึดหลักเศรษฐกิจพอเพียง

๔.๕ ส่งเสริมโครงการตามแนวพระราชดำริ

๔.๖ พัฒนาส่งเสริมการท่องเที่ยวและแหล่งท่องเที่ยวเชิงอนุรักษ์

(๕) ด้านการบริหารจัดการและการอนุรักษ์ทรัพยากรธรรมชาติและสิ่งแวดล้อม

ประกอบด้วย ๕ กลยุทธ์

๕.๑ อนุรักษ์และฟื้นฟูทรัพยากรธรรมชาติและสิ่งแวดล้อม

สิ่งแวดล้อม

๕.๒ ส่งเสริม สนับสนุนให้ประชาชนในชุมชนมีจิตสำนึกในการร่วมกันอนุรักษ์ทรัพยากรธรรมชาติและ

๕.๓ ปรับปรุงภูมิทัศน์ในชุมชนและเมือง

๕.๔ จัดทำระบบกำจัดขยะและสิ่งปฏิกูลตลอดจนระบบบำบัดน้ำเสีย

๕.๕ ส่งเสริมและสนับสนุนการใช้พลังงานทดแทน

(๖) ด้านศิลปะ วัฒนธรรม จารีตประเพณีและภูมิปัญญาท้องถิ่น ประกอบด้วย ๕ กลยุทธ์

๖.๑ ส่งเสริมการอนุรักษ์ ฟื้นฟู สืบทอดจารีตประเพณี ศิลปวัฒนธรรม

๖.๒ ส่งเสริมและสนับสนุนภูมิปัญญาท้องถิ่น และปราชญ์บุคคล

๖.๓ เสริมสร้างและทำนุบำรุงศาสนา ตลอดจนศิลปวัฒนธรรมท้องถิ่น

๖.๔ ส่งเสริมและสนับสนุนการอนุรักษ์โบราณวัตถุและโบราณสถานในท้องถิ่น

๖.๕ ส่งเสริมสนับสนุนการพัฒนาคุณธรรม จริยธรรม ของเด็ก เยาวชนและประชาชน

(๗) ด้านการบริหารจัดการตามหลักธรรมาภิบาล ประกอบด้วย ๖ กลยุทธ์

๗.๑ พัฒนาความรู้ความสามารถและคุณธรรมจริยธรรมแก่บุคลากรในองค์กร

๗.๒ พัฒนาปรับปรุงจัดหาเครื่องมือ เครื่องใช้ ตลอดจนสถานที่ในการปฏิบัติงาน

๗.๓ พัฒนาปรับปรุงระบบบริหารจัดการองค์กรตามหลักธรรมาภิบาล

๗.๔ ปรับปรุงและสร้างระบบการให้บริการที่ทันสมัย รวดเร็ว และมีประสิทธิภาพ

๗.๕ ส่งเสริมและสร้างทัศนคติที่ดีต่อการปฏิบัติงานเพื่อการบริการประชาชน

๗.๖ พัฒนาส่งเสริมระบบการประชาสัมพันธ์และเผยแพร่การดำเนินงานขององค์กร

๒) ยุทธศาสตร์ขององค์กรปกครองส่วนท้องถิ่น

๒.๑ วิสัยทัศน์เทศบาลเมืองตากใบ

“ตากใบเมืองน่าอยู่ ประตูกการค้าชายแดน”

๒.๒ ยุทธศาสตร์

ยุทธศาสตร์ที่ ๑ ด้านโครงสร้างพื้นฐาน

กลยุทธ์

- ๑.๑ บุกเบิก สร้าง ปรับปรุง บำรุงรักษาทางคมนาคมทางบก ทางน้ำ สะพาน เชื้อนระบบระบายน้ำ
- ๑.๒ สร้างและปรับปรุงแหล่งน้ำอุปโภค บริโภค
- ๑.๓ จัดทำผังเมืองรวมจังหวัด ผังเมืองและผังตำบล
- ๑.๔ พัฒนาและปรับปรุงระบบจราจร
- ๑.๕ จัดให้มีไฟฟ้าและระบบโทรคมนาคมอย่างทั่วถึง

ยุทธศาสตร์ที่ ๒ ด้านงานส่งเสริมคุณภาพชีวิต

กลยุทธ์

- ๒.๑ ส่งเสริมและสนับสนุนการสร้างงานสร้างอาชีพแบบยั่งยืนให้กับประชาชนในท้องถิ่น
- ๒.๒ ส่งเสริมงานด้านสังคมสงเคราะห์และสวัสดิการชุมชนแก่ผู้ด้อยโอกาสทางสังคม
- ๒.๓ ส่งเสริมการศึกษาทั้งใน นอกระบบและตามอัธยาศัย โดยสนับสนุนให้ประชาชนมีส่วนร่วมในการจัดการศึกษา

- ๒.๔ สนับสนุนการป้องกันและแก้ไขปัญหายาเสพติด
- ๒.๕ ส่งเสริมด้านการออกกำลังกาย การกีฬา และนันทนาการ
- ๒.๖ ส่งเสริมสุขภาพ ควบคุมและป้องกันโรค รักษาฟื้นฟูสมรรถภาพ และพัฒนาระบบบริการ

สาธารณสุข

- ๒.๗ ส่งเสริมสนับสนุนการพัฒนาคุณภาพชีวิตของประชาชน

ยุทธศาสตร์ที่ ๓ ด้านการจัดระเบียบชุมชน/สังคม และการรักษาความสงบเรียบร้อย

กลยุทธ์

๓.๑ ส่งเสริมให้ความรู้ ความเข้าใจ แก่ประชาชน เกี่ยวกับการเมืองการปกครองระบบประชาธิปไตย

๓.๒ พัฒนาศักยภาพของท้องถิ่นในการป้องกันและบรรเทาสาธารณภัยตลอดจนการรักษาความสงบเรียบร้อยในท้องถิ่น

- ๓.๓ เสริมสร้างความเข้มแข็งของชุมชนให้มีส่วนร่วมในการรักษาความสงบเรียบร้อยในท้องถิ่น
- ๓.๔ ส่งเสริมให้ผู้นำศาสนาเข้ามามีบทบาทเพื่อเพิ่มศักยภาพในการแก้ปัญหาความมั่นคง

ยุทธศาสตร์ที่ ๔ ด้านการวางแผน การส่งเสริมการลงทุนพาณิชย์กรรม และการท่องเที่ยว

กลยุทธ์

- ๔.๑ ส่งเสริมการตลาด การค้า การลงทุนในท้องถิ่น และเมืองชายแดน
- ๔.๒ ส่งเสริมการค้าออนไลน์ผ่านดิจิทัลแพลตฟอร์ม
- ๔.๓ ส่งเสริมระบบเศรษฐกิจชุมชน และผลิตภัณฑ์ในท้องถิ่น
- ๔.๔ ส่งเสริมให้ประชาชนยึดหลักเศรษฐกิจพอเพียง
- ๔.๕ พัฒนาส่งเสริมการท่องเที่ยวและแหล่งท่องเที่ยวเชิงอนุรักษ์ เพื่อรองรับประชาคมอาเซียน
- ๔.๖ ส่งเสริมโครงการตามแนวพระราชดำริ

ยุทธศาสตร์ที่ ๕ ด้านการบริหารจัดการและอนุรักษ์ทรัพยากรธรรมชาติและสิ่งแวดล้อม
กลยุทธ์

- ๕.๑ อนุรักษ์และฟื้นฟูทรัพยากรธรรมชาติและสิ่งแวดล้อม
- ๕.๒ ส่งเสริม สนับสนุนให้ประชาชนในชุมชนมีจิตสำนึกในการร่วมกันอนุรักษ์ทรัพยากรธรรมชาติและสิ่งแวดล้อม
- ๕.๓ ปรับปรุงภูมิทัศน์ในชุมชนและเมือง
- ๕.๔ จัดทำระบบกำจัดขยะและสิ่งปฏิกูลตลอดจนระบบบำบัดน้ำเสีย
- ๕.๕ ส่งเสริมและสนับสนุนการใช้พลังงานทดแทน

ยุทธศาสตร์ที่ ๖ ด้านศิลปะ วัฒนธรรม จารีตประเพณีและภูมิปัญญาท้องถิ่น
กลยุทธ์

- ๖.๑ ส่งเสริมการอนุรักษ์ ฟื้นฟู สืบทอดจารีตประเพณี ศิลปวัฒนธรรม
- ๖.๒ ส่งเสริมและสนับสนุนภูมิปัญญาท้องถิ่น และปราชญ์บุคคล
- ๖.๓ เสริมสร้างและทำนุบำรุงศาสนา ตลอดจนศิลปวัฒนธรรมท้องถิ่น
- ๖.๔ ส่งเสริมและสนับสนุนการอนุรักษ์โบราณวัตถุและโบราณสถานในท้องถิ่น
- ๖.๕ ส่งเสริมสนับสนุนการพัฒนาคุณธรรม จริยธรรม ของเด็ก เยาวชนและประชาชน

ยุทธศาสตร์ที่ ๗ ด้านการบริหารจัดการตามหลักธรรมาภิบาล

กลยุทธ์

- ๗.๑ พัฒนาความรู้ความสามารถและคุณธรรมจริยธรรมแก่บุคลากรในองค์กร
- ๗.๒ พัฒนาปรับปรุงจัดหาเครื่องมือ เครื่องใช้ ตลอดจนสถานที่ในการปฏิบัติงาน
- ๗.๓ พัฒนาปรับปรุงระบบบริหารจัดการองค์กรตามหลักธรรมาภิบาล
- ๗.๔ ปรับปรุงและสร้างระบบการให้บริการที่ทันสมัย รวดเร็ว และมีประสิทธิภาพ
- ๗.๕ ส่งเสริมและสร้างทัศนคติที่ดีต่อการปฏิบัติงานเพื่อการบริการประชาชน
- ๗.๖ พัฒนาส่งเสริมระบบการประชาสัมพันธ์และเผยแพร่การดำเนินงานขององค์กร

๒.๓ เป้าประสงค์

๑. ระบบโครงสร้างพื้นฐาน สาธารณูปโภค สาธารณูปการ ระบบจราจร และผังเมืองได้มาตรฐาน
๒. ประชาชนมีอาชีพ รายได้ที่มั่นคงและยั่งยืน บริการด้านสวัสดิการสังคม กีฬานันทนาการ การศึกษา และการสาธารณสุขอย่างทั่วถึง ตลอดทั้งการปฏิบัติงานของศูนย์ปฏิบัติการต่อสู้เพื่อเอาชนะยาเสพติด มีประสิทธิภาพ
๓. ประชาชนมีส่วนร่วมตามระบอบประชาธิปไตย มีความปลอดภัยในชีวิต และทรัพย์สินการปฏิบัติงานด้านการป้องกันและบรรเทาสาธารณภัยมีประสิทธิภาพ
๔. ส่งเสริมการตลาด การค้า การลงทุน เมืองชายแดน การท่องเที่ยว ผลิตภัณฑ์ชุมชน ในท้องถิ่นอย่างมั่นคงและยั่งยืนสู่ประชาคมอาเซียน
๕. มีระบบการกำจัด น้ำเสีย สิ่งปฏิกูล ตลอดทั้งอนุรักษ์ทรัพยากรธรรมชาติและการใช้พลังงานอย่างยั่งยืน
๖. ทำนุบำรุงศาสนา อนุรักษ์ โบราณสถาน โบราณวัตถุ สืบสานประเพณีศิลปวัฒนธรรมและภูมิปัญญาท้องถิ่น ให้คงอยู่สืบไป
๗. การบริหารจัดการองค์กรมีประสิทธิภาพตามหลักธรรมาภิบาล

๒.๔ ตัวชี้วัด

๑. มีระบบโครงสร้างพื้นฐาน สาธารณูปโภค สาธารณูปการ ระบบจราจรและผังเมือง เพิ่มขึ้น
๒. มีการส่งเสริมเพื่อเพิ่มรายได้ มีการบริการด้านสวัสดิการสังคม การกีฬา นันทนาการ ส่งเสริมด้านการศึกษา และสาธารณสุขเพิ่มขึ้น ตลอดจนมีการแก้ไขและป้องกันปัญหา ยาเสพติด เพิ่มขึ้น
๓. มีการให้ความรู้และความเข้าใจในระบอบประชาธิปไตย มีการส่งเสริมการมีส่วนร่วมในการรักษาความสงบเรียบร้อยและการป้องกันและบรรเทาสาธารณภัย
๔. มีการส่งเสริม การตลาด การค้า การลงทุนเมืองชายแดน การท่องเที่ยว ผลิตภัณฑ์ชุมชน ในท้องถิ่นเพิ่มขึ้น
๕. มีระบบการจัดการขยะ สิ่งปฏิกูลและมีการส่งเสริมการอนุรักษ์ทรัพยากรธรรมชาติและส่งเสริมการใช้พลังงานทดแทน เพิ่มขึ้น
๖. มีการทำนุบำรุงศาสนา อนุรักษ์โบราณสถาน โบราณวัตถุ ศิลปวัฒนธรรมและภูมิปัญญาท้องถิ่น เพิ่มขึ้น
๗. มีการบริหารจัดการองค์กรตามหลักธรรมาภิบาลเพิ่มขึ้น

๒.๕ ค่าเป้าหมาย

๑. ประชาชนได้รับบริการด้านโครงสร้างพื้นฐานที่มีความสะดวก และรวดเร็ว
 - ๑.๑ ชุมชนมีถนนที่ได้มาตรฐานและปลอดภัยในชีวิตและทรัพย์สินในการใช้เส้นทางคมนาคม
 - ๑.๒ ชุมชนมีระบบระบายน้ำที่ดี ลดการท่วมขังและป้องกันน้ำท่วมขัง
 - ๑.๓ ถนนภายในชุมชนมีไฟฟ้าใช้อย่างทั่วถึง
๒. ประชาชนมีศักยภาพมีรายได้เพียงพอสามารถพึ่งตนเองได้มีคุณภาพชีวิตที่ดี
 - ๒.๑ ผู้ติดเชื้อ ผู้ป่วยด้วยโรคเอดส์ ครอบครัวผู้มียาได้น้อย ผู้ไร้ที่พึ่ง ผู้สูงอายุ และคนพิการได้รับการช่วยเหลือเบื้องต้น มีคุณภาพชีวิตที่ดีขึ้น
 - ๒.๒ ในด้านการศึกษา ผู้เรียนสามารถพัฒนาความรู้ นำทักษะและประสบการณ์ไปใช้ใน ชีวิตประจำวันได้ และโรงเรียน และนักเรียนได้รับการอุดหนุน
 - ๒.๓ ชุมชนมีความรักและสามัคคีสัมพันธ์ที่ดีต่อกัน ชุมชนมีสุขภาพที่ดี ร่างกายแข็งแรง และห่างไกลจากยาเสพติด
 - ๒.๔ ผู้ประกอบการร้านอาหารในเขตพื้นที่ของเทศบาลเมืองตากใบ มีความรู้ความเข้าใจเรื่อง การประกอบอาหารที่ถูกหลักสุขาภิบาลอาหารที่สะอาดและปลอดภัย
๓. ประชาชนมีส่วนร่วมในการพัฒนาท้องถิ่นและมีความปลอดภัยในชีวิตและทรัพย์สิน
 - ๓.๑ ประชาชนและนักท่องเที่ยวมีความปลอดภัยในชีวิตและทรัพย์สิน
๔. เศรษฐกิจในชุมชนดีขึ้น การค้าและการบริการที่มีมาตรฐานการค้าชายแดนในระดับต้นแบบที่ดี
 - ๔.๑ ประชาชนมีรายได้ มีอาชีพเสริม เศรษฐกิจหมุนเวียน คุณภาพชีวิตที่ดีขึ้น
 - ๔.๒ เศรษฐกิจหมุนเวียน และประชาชนมีรายได้และมีคุณภาพชีวิตที่ดีขึ้น
 - ๔.๓ ประชาชนรู้จักการใช้ชีวิตตามแนวทางเศรษฐกิจแบบพอเพียง
๕. บ้านเมืองสะอาด เป็นระเบียบเรียบร้อย และสิ่งแวดล้อมดี ทำให้ชุมชนน่าอยู่
 - ๕.๑ ระบบการกำจัดขยะได้ถูกกำจัดถูกหลักสุขาภิบาล ชุมชนมีความสะอาดเรียบร้อย และตลาดมีความสะอาดผ่านเกณฑ์ตามมาตรฐาน
 - ๕.๒ ชุมชนและประชาชนมีความตระหนักและร่วมมือในการรักษาสิ่งแวดล้อม

๕.๓ ภูมิทัศน์ในชุมชน มีความสวยงาม ดึงดูดนักท่องเที่ยว ประชาชนมีสถานที่ออกกำลังกาย และมีสถานที่พักผ่อนหย่อนใจ

๖. ประชาชนมีความรู้และบำรุงรักษาศิลปวัฒนธรรมอันดีงาม

๖.๑ ชุมชนมีส่วนร่วมในการรักษาและสืบทอดประเพณีและวัฒนธรรมอันดีงามของท้องถิ่น และช่วยกันสืบสานอนุรักษ์ประเพณีท้องถิ่น

๖.๒ ชาวชนมีจิตสำนึกที่ดี และมีคุณธรรมจริยธรรมที่ดี

๗. มีการบริหารจัดการภาครัฐที่ดีและมีส่วนร่วมจากทุกภาคส่วน

๗.๑ บุคลากรในเทศบาลได้รับการอบรมมีความรู้ พัฒนาความรู้ และมีประสิทธิภาพในการทำงาน

๗.๒ เครื่องมือ เครื่องใช้ ตลอดจนสถานที่ในการปฏิบัติงาน มีประสิทธิภาพ และมีความพร้อมในการปฏิบัติงาน

๗.๓ ประชาชนได้มีส่วนร่วมในการวางแผนและกำหนดทิศทางในการแก้ปัญหาของชุมชนได้จริง และมีส่วนร่วมกับเทศบาล

๒.๖ กลยุทธ์

(๑) ด้านโครงสร้างพื้นฐาน ประกอบด้วย ๕ กลยุทธ์

๑.๑ บุกเบิก สร้าง ปรับปรุง บำรุงรักษาเส้นทางคมนาคมทางบก ทางน้ำ สะพาน เขื่อน ระบบระบายน้ำ

๑.๒ สร้างและปรับปรุงแหล่งน้ำอุปโภค บริโภค

๑.๓ จัดทำผังเมืองรวมจังหวัด ผังเมืองและผังตำบล

๑.๔ พัฒนาและปรับปรุงระบบจราจร

๑.๕ จัดให้มีไฟฟ้าและระบบโทรคมนาคมอย่างทั่วถึง

(๒) ด้านงานส่งเสริมคุณภาพชีวิต ประกอบด้วย ๗ กลยุทธ์

๒.๑ ส่งเสริมและสนับสนุนการสร้างงานสร้างอาชีพแบบยั่งยืนให้กับประชาชนในท้องถิ่น

๒.๒ ส่งเสริมงานด้านสังคมสงเคราะห์และสวัสดิการชุมชนแก่ผู้ด้อยโอกาสทางสังคม

๒.๓ ส่งเสริมการศึกษาทั้งใน นอกระบบและตามอัธยาศัย โดยสนับสนุนให้ประชาชนมีส่วนร่วมในการจัดการศึกษา

๒.๔ สนับสนุนการป้องกันและแก้ไขปัญหายาเสพติด

๒.๕ ส่งเสริมด้านการออกกำลังกาย การกีฬา และนันทนาการ

๒.๖ ส่งเสริมสุขภาพ ควบคุมและป้องกันโรค รักษาฟื้นฟูสมรรถภาพ และพัฒนาระบบบริการสาธารณสุข

๒.๗ ส่งเสริมสนับสนุนการพัฒนาคุณภาพชีวิตของประชาชน

(๓) ด้านการจัดระเบียบชุมชน/สังคม และการรักษาความสงบเรียบร้อย ประกอบด้วย ๔ กลยุทธ์

๓.๑ ส่งเสริมให้ความรู้ความเข้าใจแก่ประชาชนเกี่ยวกับการเมือง การปกครองระบบประชาธิปไตย

๓.๒ พัฒนาศักยภาพของท้องถิ่นในการป้องกันและบรรเทาสาธารณภัยตลอดจนการรักษาความสงบเรียบร้อยในท้องถิ่น

๓.๓ เสริมสร้างความเข้มแข็งของชุมชนให้มีส่วนร่วมในการรักษาความสงบเรียบร้อยในท้องถิ่น

๓.๔ ส่งเสริมให้ผู้นำศาสนาเข้ามามีบทบาทเพื่อเพิ่มศักยภาพในการแก้ปัญหามันคง

(๔) ด้านการวางแผนการส่งเสริมการลงทุนพาณิชยกรรม และการท่องเที่ยว ประกอบด้วย ๕ กลยุทธ์

- ๔.๑ ส่งเสริมการตลาด การค้า การลงทุนในท้องถิ่น และเมืองชายแดน
- ๔.๒ ส่งเสริมระบบเศรษฐกิจชุมชน และผลิตภัณฑ์ในท้องถิ่น
- ๔.๓ ส่งเสริมการค้าออนไลน์ผ่านดิจิทัลแพลตฟอร์ม
- ๔.๔ ส่งเสริมให้ประชาชนยึดหลักเศรษฐกิจพอเพียง
- ๔.๕ ส่งเสริมโครงการตามแนวพระราชดำริ
- ๔.๖ พัฒนาส่งเสริมการท่องเที่ยวและแหล่งท่องเที่ยวเชิงอนุรักษ์

(๕) ด้านการบริหารจัดการและการอนุรักษ์ทรัพยากรธรรมชาติและสิ่งแวดล้อม

ประกอบด้วย ๕ กลยุทธ์

- ๕.๑ อนุรักษ์และฟื้นฟูทรัพยากรธรรมชาติและสิ่งแวดล้อม
- ๕.๒ ส่งเสริม สนับสนุนให้ประชาชนในชุมชนมีจิตสำนึกในการร่วมกันอนุรักษ์ทรัพยากรธรรมชาติและสิ่งแวดล้อม

และสิ่งแวดล้อม

- ๕.๓ ปรับปรุงภูมิทัศน์ในชุมชนและเมือง
- ๕.๔ จัดทำระบบกำจัดขยะและสิ่งปฏิกูลตลอดจนระบบบำบัดน้ำเสีย
- ๕.๕ ส่งเสริมและสนับสนุนการใช้พลังงานทดแทน

(๖) ด้านศิลปะ วัฒนธรรม จารีตประเพณีและภูมิปัญญาท้องถิ่น ประกอบด้วย ๕ กลยุทธ์

- ๖.๑ ส่งเสริมการอนุรักษ์ ฟื้นฟู สืบทอดจารีตประเพณี ศิลปวัฒนธรรม
- ๖.๒ ส่งเสริมและสนับสนุนภูมิปัญญาท้องถิ่น และปราชญ์บุคคล
- ๖.๓ เสริมสร้างและทำนุบำรุงศาสนา ตลอดจนศิลปวัฒนธรรมท้องถิ่น
- ๖.๔ ส่งเสริมและสนับสนุนการอนุรักษ์โบราณวัตถุและโบราณสถานในท้องถิ่น
- ๖.๕ ส่งเสริมสนับสนุนการพัฒนาคุณธรรม จริยธรรม ของเด็ก เยาวชนและประชาชน

(๗) ด้านการบริหารจัดการตามหลักธรรมาภิบาล ประกอบด้วย ๖ กลยุทธ์

- ๗.๑ พัฒนาความรู้ความสามารถและคุณธรรมจริยธรรมแก่บุคลากรในองค์กร
- ๗.๒ พัฒนาปรับปรุงจัดหาเครื่องมือ เครื่องใช้ ตลอดจนสถานที่ในการปฏิบัติงาน
- ๗.๓ พัฒนาปรับปรุงระบบบริหารจัดการองค์กรตามหลักธรรมาภิบาล
- ๗.๔ ปรับปรุงและสร้างระบบการให้บริการที่ทันสมัย รวดเร็ว และมีประสิทธิภาพ
- ๗.๕ ส่งเสริมและสร้างทัศนคติที่ดีต่อการปฏิบัติงานเพื่อการบริการประชาชน
- ๗.๖ พัฒนาส่งเสริมระบบการประชาสัมพันธ์และเผยแพร่การดำเนินงานขององค์กร

๒.๗ จุดยืนทางยุทธศาสตร์

๑. โครงสร้างพื้นฐานที่เอื้อต่อการค้า พัฒนาและปรับปรุงโครงสร้างพื้นฐานที่มีให้ได้มาตรฐาน ซึ่งจำเป็นอย่างยิ่งเพื่อรองรับการขยายตัวของชุมชนและเศรษฐกิจ และเป็นการรองรับการท่องเที่ยวการค้าการลงทุน

๒. พัฒนาระบบการศึกษา ส่งเสริมการศึกษา สาธารณสุข และป้องกันภัยยาเสพติดอย่างเข้มแข็งโดย อสม. ผู้นำชุมชน ผู้นำศาสนา และนักเรียน

๓. การพัฒนาศักยภาพของท้องถิ่นในการให้บริการประชาชนตลอดจนการรักษาความสงบเรียบร้อยในท้องถิ่น

๔. พัฒนาเมืองตากใบ ให้เป็นเมืองต้นแบบการค้าชายแดน ส่งเสริมผู้ประกอบการค้าภายในชุมชน และพัฒนาศักยภาพคนและความเข้มแข็งของชุมชนในการพึ่งตนเอง ตามแนวทางเศรษฐกิจพอเพียง

๕. การส่งเสริมการอนุรักษ์ทรัพยากรธรรมชาติและสิ่งแวดล้อมอย่างยั่งยืน โดยกำจัดขยะมูลฝอยสิ่ง
ปฏิกูลและมลภาวะสิ่งแวดล้อมในท้องถิ่นอย่างมีระบบ
๖. การเสริมสร้างและทำนุบำรุงศาสนา ตลอดจนศิลปวัฒนธรรมท้องถิ่น
๗. เทศบาลพัฒนาระบบการบริหารจัดการภาครัฐที่ดีและมีส่วนร่วมจากทุกภาคส่วน

กลยุทธ์การพัฒนายุทธศาสตร์ของเทศบาลเมืองตากใบ

๑. ด้านโครงสร้างพื้นฐาน

- ๑.๑ บุกเบิก สร้าง ปรับปรุง บำรุงรักษาทางคมนาคม สะพาน เขื่อน ระบบระบายน้ำ
- ๑.๒ สร้างและปรับปรุงแหล่งน้ำอุปโภค บริโภค
- ๑.๓ จัดทำผังเมืองรวมจังหวัด ผังเมืองและผังตำบล
- ๑.๔ พัฒนาและปรับปรุงระบบจราจร
- ๑.๕ จัดให้มีไฟฟ้าและระบบโทรคมนาคมอย่างทั่วถึง

และ

๒. ด้านงานส่งเสริมคุณภาพชีวิต

- ๒.๑ ส่งเสริมและสนับสนุนการสร้างงานสร้างอาชีพแบบยั่งยืนให้กับประชาชนในท้องถิ่น
- ๒.๒ ส่งเสริมงานด้านสังคมสงเคราะห์และสวัสดิการชุมชน แก่ผู้ด้อยโอกาสทางสังคม
- ๒.๓ ส่งเสริมการศึกษาทั้งใน นอกระบบและตามอัธยาศัย โดยสนับสนุนให้ประชาชนมีส่วนร่วม ในการจัดการศึกษา
- ๒.๔ สนับสนุนการป้องกันและแก้ไขปัญหาเสพติด
- ๒.๕ ส่งเสริมด้านการออกกำลังกาย การกีฬา และนันทนาการ
- ๒.๖ ส่งเสริมสุขภาพ ควบคุมและป้องกันโรค รักษาฟื้นฟูสมรรถภาพ พัฒนาระบบบริการสาธารณสุข
- ๒.๗ ส่งเสริมสนับสนุนการพัฒนาคุณภาพชีวิตของประชาชน

๗. ด้านการบริหารจัดการตามหลักธรรมาภิบาล

- ๗.๑ พัฒนาความรู้ความสามารถและคุณธรรมจริยธรรมแก่บุคลากรในองค์กร
- ๗.๒ พัฒนาปรับปรุงจัดหาเครื่องมือเครื่องใช้ ตลอดจนสถานที่ในการปฏิบัติงาน
- ๗.๓ พัฒนาปรับปรุงระบบบริหารจัดการองค์กรตามหลักธรรมาภิบาล
- ๗.๔ ปรับปรุงและสร้างระบบการให้บริการที่ทันสมัย รวดเร็ว และมีประสิทธิภาพ
- ๗.๕ ส่งเสริมและสร้างทัศนคติที่ดีต่อการปฏิบัติงานเพื่อการบริการประชาชน
- ๗.๖ พัฒนาระบบการประชาสัมพันธ์และเผยแพร่การดำเนินงานขององค์กร

**“ตากใบเมืองน่าอยู่
ประตูการค้าชายแดน”**

๓. ด้านการจัดระเบียบชุมชน/สังคม และการรักษาความสงบเรียบร้อย

- ๓.๑ ส่งเสริมให้ความรู้ ความเข้าใจแก่ประชาชน เกี่ยวกับการเมือง การปกครองระบบประชาธิปไตย
- ๓.๒ พัฒนาศักยภาพของท้องถิ่นในการป้องกันและบรรเทาสาธารณภัยตลอดจนการรักษาความสงบเรียบร้อยในท้องถิ่น
- ๓.๓ เสริมสร้างความเข้มแข็งของชุมชน ให้มีส่วนร่วมในการรักษาความสงบเรียบร้อยในท้องถิ่น
- ๓.๔ ส่งเสริมให้ผู้นำศาสนาเข้ามามีบทบาท เพื่อเพิ่มศักยภาพในการแก้ปัญหาความมั่นคง

๔. ด้านการวางแผน การส่งเสริมการลงทุน พาณิชยกรรม และการท่องเที่ยว

- ๔.๑ ส่งเสริมการตลาด การค้า การลงทุน ในท้องถิ่น และเมืองชายแดน
- ๔.๒ ส่งเสริมระบบเศรษฐกิจชุมชนและผลิตภัณฑ์ในท้องถิ่น
- ๔.๓ ส่งเสริมการค้าออนไลน์ผ่านดิจิทัลแพลตฟอร์ม
- ๔.๔ ส่งเสริมให้ประชาชนยึดหลักเศรษฐกิจ
- ๔.๕ ส่งเสริมโครงการตามแนวพระราชดำริ
- ๔.๖ พัฒนาส่งเสริมการท่องเที่ยวและแหล่งท่องเที่ยวเชิงอนุรักษ์

พอเพียง

๖. ด้านศิลปะ วัฒนธรรม จารีตประเพณี และภูมิปัญญาท้องถิ่น

- ๖.๑ ส่งเสริมการอนุรักษ์ ฟื้นฟู สืบทอดจารีตประเพณี ศิลปวัฒนธรรม
- ๖.๒ ส่งเสริมและสนับสนุนภูมิปัญญาท้องถิ่นและปราชญ์บุคคล
- ๖.๓ เสริมสร้างและทำนุบำรุงศาสนา ตลอดจนศิลปวัฒนธรรมท้องถิ่น
- ๖.๔ ส่งเสริมและสนับสนุนการอนุรักษ์โบราณวัตถุและโบราณสถานในท้องถิ่น
- ๖.๕ ส่งเสริมสนับสนุนการพัฒนาคุณธรรมจริยธรรม ของเด็กเยาวชนและประชาชน

๕. ด้านการบริหารจัดการและการอนุรักษ์ทรัพยากรธรรมชาติและสิ่งแวดล้อม

- ๕.๑ อนุรักษ์และฟื้นฟูทรัพยากรธรรมชาติและสิ่งแวดล้อม
- ๕.๒ ส่งเสริม สนับสนุนให้ประชาชนในชุมชนมีจิตสำนึกในการร่วมกันอนุรักษ์ทรัพยากรธรรมชาติและสิ่งแวดล้อม
- ๕.๓ ปรับปรุงภูมิทัศน์ในชุมชนและเมือง
- ๕.๔ จัดทำระบบกำจัดขยะและสิ่งปฏิกูล ตลอดจนระบบบำบัดน้ำเสีย
- ๕.๕ ส่งเสริมและสนับสนุนการใช้พลังงานทดแทน

ความเชื่อมโยงของยุทธศาสตร์ในภาพรวม

๒.๔ ความเชื่อมโยงของยุทธศาสตร์ในภาพรวม (เชื่อมโยงยุทธศาสตร์ชาติ ๒๐ ปี แผนพัฒนาเศรษฐกิจและสังคมแห่งชาติ ฉบับที่ ๑๓/ปีแผนยุทธศาสตร์ที่เชื่อมโยง SOGs/แผนพัฒนาภาคใต้ชายแดน พ.ศ. ๒๕๖๖ - ๒๕๗๐/แผนพัฒนาภาคใต้ชายแดน พ.ศ. ๒๕๖๖ - ๒๕๗๐/แผนพัฒนาจังหวัดนราธิวาส พ.ศ. ๒๕๖๖ - ๒๕๗๐/ยุทธศาสตร์การพัฒนาของ สปท. ในเขตจังหวัดนราธิวาส/แผนพัฒนาท้องถิ่น (พ.ศ.๒๕๖๖-๒๕๗๐) ๖) ๖ ครั้ง ๑/๒๕๖๖ เทศบาลเมืองตากใบ อ.ตากใบ จ.นราธิวาส)

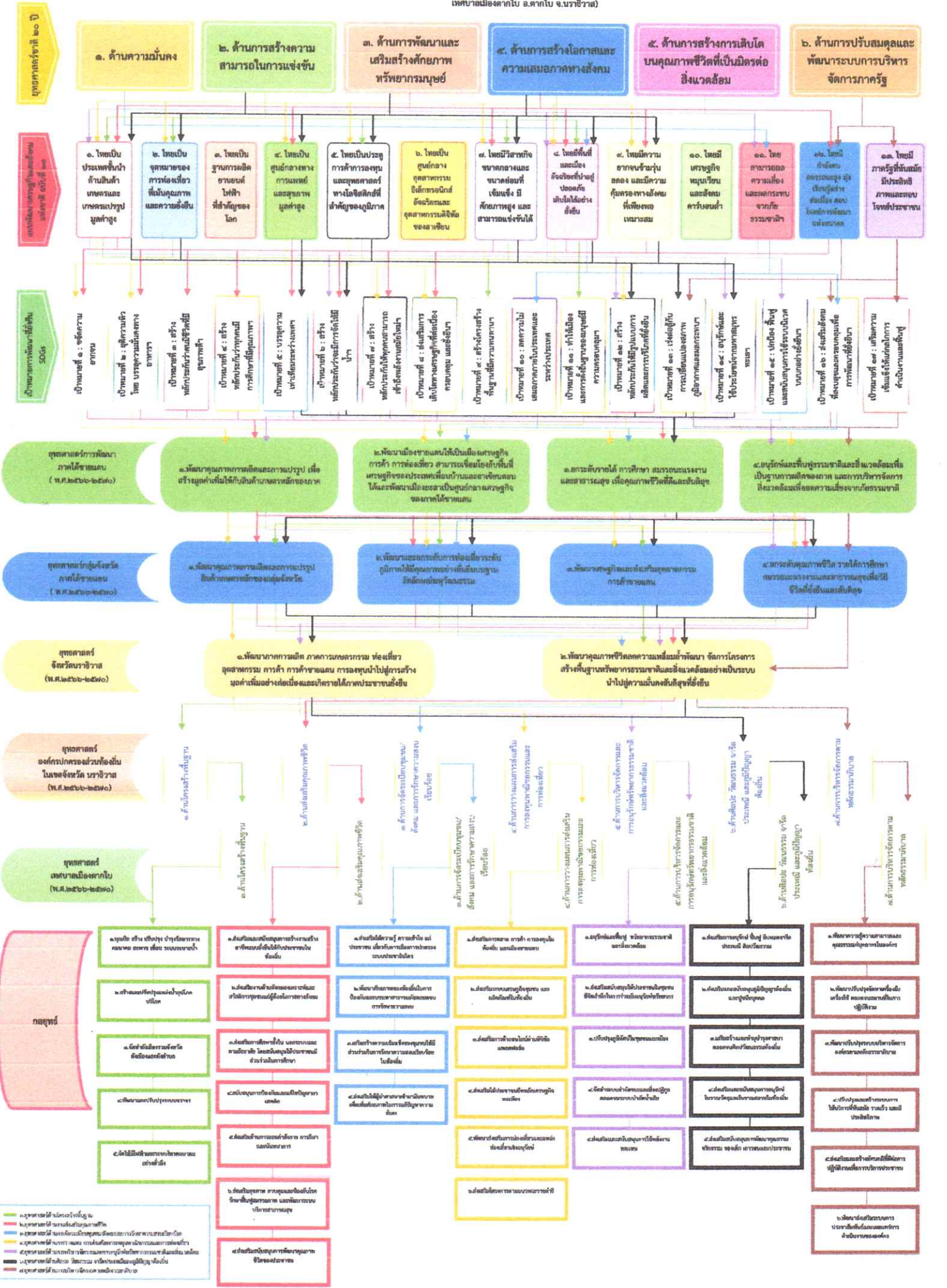

ความเชื่อมโยงของยุทธศาสตร์ในภาพรวม

๑. ยุทธศาสตร์ด้านโครงสร้างพื้นฐาน ดำเนินการตามแนวทาง บุกเบิก สร้าง ปรับปรุง บำรุงรักษา ทางคมนาคมทางบก ทางน้ำ สะพาน เขื่อน ระบบระบายน้ำ สร้างและปรับปรุงแหล่งน้ำ อุบโศก บริโศก จัดทำผังเมืองรวมจังหวัด ผังเมืองและผังตำบล พัฒนาและปรับปรุงระบบจราจร จัดให้มีไฟฟ้าและระบบโทรคมนาคมอย่างทั่วถึง มีความเชื่อมโยงยุทธศาสตร์ในภาพรวม ดังนี้

๑) เชื่อมโยงกับแผนยุทธศาสตร์ชาติ ๒๐ ปี

ยุทธศาสตร์ที่ ๒ ด้านการสร้างความสามารถในการแข่งขัน

ยุทธศาสตร์ที่ ๔ ด้านการสร้างโอกาสและความเสมอภาคทางสังคม

๒) เชื่อมโยงกับแผนพัฒนาเศรษฐกิจและสังคมแห่งชาติ ฉบับที่ ๑๓

หมวดหมู่ที่ ๑ ไทยเป็นประเทศชั้นนำด้านสินค้าเกษตรและเกษตรแปรรูปมูลค่าสูง

หมวดหมู่ที่ ๒ ไทยเป็นจุดหมายของการท่องเที่ยวที่เน้นคุณภาพและความยั่งยืน

หมวดหมู่ที่ ๕ ไทยเป็นประตูการค้าการลงทุนและยุทธศาสตร์ทางโลจิสติกส์ที่สำคัญของภูมิภาค

หมวดหมู่ที่ ๗ ไทยมีวิสาหกิจขนาดกลางและขนาดย่อมที่เข้มแข็ง มีศักยภาพสูงและสามารถแข่งขันได้

หมวดหมู่ที่ ๘ ไทยมีพื้นที่และเมืองอัจฉริยะที่น่าอยู่ ปลอดภัย เติบโตได้อย่างยั่งยืน

๓) เชื่อมโยงกับเป้าหมายการพัฒนาที่ยั่งยืน (SDGs)

เป้าหมายที่ ๙ สร้างโครงสร้างพื้นฐานที่มีความทนทานสร้างสรรค์การพัฒนาอุตสาหกรรมที่ครอบคลุมและส่งเสริมนวัตกรรม

เป้าหมายที่ ๑๑ ทำให้เมืองและการตั้งถิ่นฐานของมนุษย์มีความครอบคลุม ปลอดภัย มีภูมิต้านทานและยั่งยืน

๔) เชื่อมโยงกับแผนพัฒนาภาคใต้ชายแดน (พ.ศ. ๒๕๖๖ - ๒๕๗๐)

ประเด็นการพัฒนาที่ ๒ พัฒนาเมืองชายแดนให้เป็นเมืองเศรษฐกิจ การค้า การท่องเที่ยว สามารถเชื่อมโยงกับพื้นที่เศรษฐกิจของประเทศเพื่อนบ้านและอาเซียน ตอนใต้และพัฒนาเมืองยะลาเป็นศูนย์กลางเศรษฐกิจของภาคใต้ชายแดน

๕) เชื่อมโยงกับแผนพัฒนากลุ่มจังหวัดภาคใต้ชายแดน (พ.ศ. ๒๕๖๖ - ๒๕๗๐)

(ฉบับทบทวน)

ประเด็นการพัฒนาที่ ๑ พัฒนาคูณภาพการผลิตและการแปรรูปสินค้าเกษตรหลักของกลุ่มจังหวัด

ประเด็นการพัฒนาที่ ๒ พัฒนาและยกระดับการท่องเที่ยวระดับภูมิภาคให้มีคุณภาพอย่างยั่งยืนบนฐานอัตลักษณ์พหุวัฒนธรรม

ประเด็นการพัฒนาที่ ๓ พัฒนาเศรษฐกิจและส่งเสริมอุตสาหกรรมการค้าชายแดน

๖) เชื่อมโยงกับประเด็นการพัฒนาจังหวัดนราธิวาส (พ.ศ. ๒๕๖๖ - ๒๕๗๐) ฉบับทบทวน
ประจำปีงบประมาณ พ.ศ. ๒๕๖๗

ประเด็นการพัฒนาที่ ๒ พัฒนาคุณภาพชีวิตลดความเหลื่อมล้ำ พัฒนา จัดการโครงสร้าง
พื้นฐาน ทรัพยากรธรรมชาติและสิ่งแวดล้อมอย่างเป็นระบบนำไปสู่
ความมั่นคงและสันติสุขที่ยั่งยืน

๗) เชื่อมโยงกับยุทธศาสตร์การพัฒนาขององค์กรปกครองส่วนท้องถิ่นในเขตจังหวัดนราธิวาส
ด้านที่ ๑ ด้านโครงสร้างพื้นฐาน

๘) เชื่อมโยงกับยุทธศาสตร์การพัฒนาของเทศบาลเมืองตากใบ
ด้านที่ ๑ ด้านโครงสร้างพื้นฐาน

๒. ยุทธศาสตร์ด้านงานส่งเสริมคุณภาพชีวิต ดำเนินการตามแนวทาง ส่งเสริมและสนับสนุนการ
สร้างงานสร้างอาชีพแบบยั่งยืนให้กับประชาชนในท้องถิ่น ส่งเสริมงานด้านสังคมสงเคราะห์และสวัสดิการชุมชน
แก่ผู้ด้อยโอกาสทางสังคม ส่งเสริมการศึกษาทั้งใน นอกระบบและตามอัธยาศัย โดยสนับสนุนให้ประชาชนมีส่วนร่วม
ในการจัดการศึกษา สนับสนุนการป้องกันและแก้ไขปัญหาเสพติด ส่งเสริมด้านการออกกำลังกาย การ
กีฬา และนันทนาการ ส่งเสริมสุขภาพ ควบคุมและป้องกันโรค รักษาฟื้นฟูสมรรถภาพและพัฒนาาระบบบริการ
สาธารณสุข ส่งเสริมสนับสนุนการพัฒนาคุณภาพชีวิตของประชาชน มีความเชื่อมโยงยุทธศาสตร์ในภาพรวม ดังนี้

๑) เชื่อมโยงกับแผนยุทธศาสตร์ชาติ ๒๐ ปี

ยุทธศาสตร์ที่ ๓ ด้านการพัฒนาและเสริมสร้างศักยภาพทรัพยากรมนุษย์

ยุทธศาสตร์ที่ ๔ ด้านการสร้างโอกาสและความเสมอภาคทางสังคม

๒) เชื่อมโยงกับแผนพัฒนาเศรษฐกิจและสังคมแห่งชาติ ฉบับที่ ๑๓

หมวดหมู่ที่ ๑ ไทยเป็นประเทศชั้นนำด้านสินค้าเกษตรและเกษตรแปรรูปมูลค่าสูง

หมวดหมู่ที่ ๔ ไทยเป็นศูนย์กลางทางการแพทย์และสุขภาพมูลค่าสูง

หมวดหมู่ที่ ๗ ไทยมีวิสาหกิจขนาดกลางและขนาดย่อมที่เข้มแข็งมีศักยภาพสูงและ
สามารถแข่งขันได้

หมวดหมู่ที่ ๘ ไทยมีพื้นที่และเมืองอัจฉริยะที่น่าอยู่ ปลอดภัย เติบโตได้อย่างยั่งยืน

หมวดหมู่ที่ ๙ ไทยมีความยากจนข้ามรุ่นลดลง และคนไทยทุกคนมีความคุ้มครอง
ทางสังคมที่เพียงพอ เหมาะสม

หมวดหมู่ที่ ๑๒ ไทยมีกำลังคนสมรรถนะสูง มุ่งเรียนรู้อย่างต่อเนื่อง ตอบโจทย์การ
พัฒนาแห่งอนาคต

๓) เชื่อมโยงกับเป้าหมายการพัฒนาที่ยั่งยืน (SDGs)

เป้าหมายที่ ๑ ขจัดความยากจนทุกรูปแบบในทุกพื้นที่

เป้าหมายที่ ๒ ยุติความหิวโหย บรรลุความมั่นคงของอาหารและยกระดับโภชนาการ
ส่งเสริมเกษตรกรรมที่ยั่งยืน

เป้าหมายที่ ๓ สร้างหลักประกันว่าคนมีชีวิตที่มีสุขภาพดีและส่งเสริมความเป็นอยู่ที่ดีสำหรับทุกคนในทุกวัย

เป้าหมายที่ ๔ สร้างหลักประกันว่าทุกคนมีการศึกษาที่มีคุณภาพอย่างครอบคลุมและเท่าเทียมและสนับสนุนโอกาสในการเรียนรู้ตลอดชีวิต

เป้าหมายที่ ๕ บรรลุความเท่าเทียมระหว่างเพศ และเสริมอำนาจให้แก่สตรีและเด็กหญิง

เป้าหมายที่ ๖ สร้างหลักประกันว่าจะมีการจัดให้มีน้ำและสุขอนามัยสำหรับทุกคนและมีการบริหารการจัดการที่ยั่งยืน

เป้าหมายที่ ๗ สร้างหลักประกันให้ทุกคนสามารถเข้าถึงพลังงานสมัยใหม่ที่ยั่งยืนในราคาที่ย่อมเยา

เป้าหมายที่ ๘ ส่งเสริมการเติบโตทางเศรษฐกิจที่ต่อเนื่อง ครอบคลุมและยั่งยืน การจ้างงานเต็มที่มีผลิตภาพและการมีงานที่เหมาะสมสำหรับทุกคน

๔) เชื่อมโยงกับแผนพัฒนาภาคใต้ชายแดน (พ.ศ. ๒๕๖๖ - ๒๕๗๐)

ประเด็นการพัฒนาที่ ๑ พัฒนาคุณภาพการผลิตและการแปรรูป เพื่อสร้างมูลค่าเพิ่มให้กับสินค้าเกษตรหลักของภาค

ประเด็นการพัฒนาที่ ๓ ยกระดับรายได้ การศึกษา สมรรถนะแรงงาน และสาธารณสุข เพื่อคุณภาพชีวิตที่ดีและสันติสุข

๕) เชื่อมโยงกับประเด็นพัฒนากลุ่มจังหวัดภาคใต้ชายแดน (พ.ศ. ๒๕๖๖ - ๒๕๗๐)

(ฉบับทบทวน)

ประเด็นการพัฒนาที่ ๑ พัฒนาคุณภาพการผลิตและการแปรรูปสินค้าเกษตรหลักของกลุ่มจังหวัด

ประเด็นการพัฒนาที่ ๒ พัฒนาและยกระดับการท่องเที่ยวระดับภูมิภาคให้มีคุณภาพอย่างยั่งยืนบนฐานอัตลักษณ์พหุวัฒนธรรม

ประเด็นการพัฒนาที่ ๔ ยกระดับคุณภาพชีวิต รายได้ การศึกษา สมรรถนะแรงงานและสาธารณสุขเพื่อวิถีชีวิตที่ยั่งยืนและสันติสุข

๖) เชื่อมโยงกับประเด็นการพัฒนาจังหวัดนราธิวาส (พ.ศ. ๒๕๖๖ - ๒๕๗๐)

ฉบับทบทวน ประจำปีงบประมาณ พ.ศ. ๒๕๖๗

ประเด็นการพัฒนาที่ ๑ พัฒนาภาคการผลิต ภาคการเกษตรกรรม ท่องเที่ยว อุตสาหกรรมการค้า การค้าชายแดน การลงทุน นำไปสู่การสร้างมูลค่าเพิ่มอย่างต่อเนื่องและเกิดรายได้ภาคประชาชนยั่งยืน

ประเด็นการพัฒนาที่ ๒ พัฒนาคุณภาพชีวิตลดความเหลื่อมล้ำพัฒนา จัดการโครงสร้างพื้นฐานทรัพยากรธรรมชาติ และสิ่งแวดล้อมอย่างเป็นระบบ นำไปสู่ความมั่นคงและสันติสุขที่ยั่งยืน

๗) เชื่อมโยงกับยุทธศาสตร์การพัฒนาขององค์กรปกครองส่วนท้องถิ่นในเขตจังหวัดนราธิวาส
ด้านที่ ๒ ด้านงานส่งเสริมคุณภาพชีวิต

๘) เชื่อมโยงกับยุทธศาสตร์การพัฒนาของเทศบาลเมืองตากใบ
ด้านที่ ๒ ด้านงานส่งเสริมคุณภาพชีวิต

๓. ยุทธศาสตร์ด้านการจัดระเบียบชุมชน/สังคมและการรักษาความสงบเรียบร้อย ดำเนินการตามแนวทาง ส่งเสริมให้ความรู้ความเข้าใจแก่ประชาชนเกี่ยวกับการเมือง การปกครองระบบประชาธิปไตย พัฒนาศักยภาพของท้องถิ่นในการป้องกันและบรรเทาสาธารณภัยตลอดจนการรักษา ความสงบเรียบร้อยในท้องถิ่น เสริมสร้างความเข้มแข็งของชุมชนให้มีส่วนร่วมในการรักษาความสงบเรียบร้อยในท้องถิ่น ส่งเสริมให้ผู้นำศาสนาเข้ามามีบทบาทเพื่อเพิ่มศักยภาพในการแก้ปัญหาความมั่นคง มีความเชื่อมโยงยุทธศาสตร์ในภาพรวมดังนี้

๑) เชื่อมโยงกับแผนยุทธศาสตร์ชาติ ๒๐ ปี ยุทธศาสตร์ที่ ๑ ด้านความมั่นคง

๒) เชื่อมโยงกับ แผนพัฒนาเศรษฐกิจและสังคมแห่งชาติ ฉบับที่ ๑๓

หมวดหมู่ที่ ๘ ไทยมีพื้นที่และเมืองอัจฉริยะที่น่าอยู่ ปลอดภัย เด็ดได้ได้อย่างยั่งยืน

หมวดหมู่ที่ ๑๑ ไทยสามารถลดความเสี่ยงและผลกระทบจากภัยธรรมชาติและ
การเปลี่ยนแปลงสภาพภูมิอากาศ

๓) เชื่อมโยงกับเป้าหมายการพัฒนาที่ยั่งยืน (SDGs)

เป้าหมายที่ ๑๐ ลดความเสมอภาคภายในประเทศและระหว่างประเทศ

เป้าหมายที่ ๑๖ ส่งเสริมสังคมที่สงบสุขและครอบคลุมเพื่อการพัฒนาที่ยั่งยืนให้ทุกคนเข้าถึงความยุติธรรม และสร้างสถาบันที่มีประสิทธิภาพ
รับผิดชอบและครอบคลุมในทุกระดับ

๔) เชื่อมโยงกับแผนพัฒนาภาคใต้ชายแดน (พ.ศ. ๒๕๖๖ - ๒๕๗๐)

ด้านที่ ๒ พัฒนาเมืองเศรษฐกิจชายแดนให้เป็นเมืองการค้าเมืองท่องเที่ยว และ
จุดเชื่อมโยงกับพื้นที่เศรษฐกิจของประเทศ เพื่อนบ้านและอาเซียนตอนใต้
และพัฒนาเมืองยะลาเป็นศูนย์กลางเศรษฐกิจของภาคใต้ชายแดน

ด้านที่ ๓ ยกระดับคุณภาพชีวิต รายได้ การศึกษา สมรรถนะแรงงาน และ
สาธารณสุขเพื่อวิถีชีวิตที่ยั่งยืนและสันติสุข

๕) เชื่อมโยงกับประเด็นพัฒนากลุ่มจังหวัดภาคใต้ชายแดน (พ.ศ. ๒๕๖๖ - ๒๕๗๐)

(ฉบับทบทวน)

ประเด็นการพัฒนาที่ ๒ พัฒนาและยกระดับการท่องเที่ยวระดับภูมิภาคให้มีคุณภาพอย่างยั่งยืน
บนฐานอัตลักษณ์พหุวัฒนธรรม

๖) เชื่อมโยงกับประเด็นการพัฒนาจังหวัดนราธิวาส (พ.ศ. ๒๕๖๖ - ๒๕๗๐)

ฉบับทบทวนประจำปีงบประมาณ พ.ศ. ๒๕๖๗

ประเด็นการพัฒนาจังหวัดที่ ๒ พัฒนาคุณภาพชีวิตลดความเหลื่อมล้ำพัฒนาจัดการโครงสร้างพื้นฐาน ทรัพยากรธรรมชาติและสิ่งแวดล้อมอย่างเป็นระบบ นำไปสู่ความมั่นคงและสันติสุขที่ยั่งยืน

๗) เชื่อมโยงกับประเด็นการพัฒนาขององค์กรปกครองส่วนท้องถิ่นในเขตจังหวัดนราธิวาส

ด้านที่ ๓ ด้านการจัดระเบียบชุมชน/สังคม และการรักษาความสงบเรียบร้อย

๘) เชื่อมโยงกับยุทธศาสตร์การพัฒนาของเทศบาลเมืองตากใบ

ด้านที่ ๓ ด้านการจัดระเบียบชุมชน/สังคม และการรักษาความสงบเรียบร้อย

๔. ยุทธศาสตร์ด้านการวางแผน การส่งเสริมการลงทุนพาณิชยกรรมและการท่องเที่ยว ดำเนินการตามแนวทาง ส่งเสริมการตลาด การค้า การลงทุนในท้องถิ่นและเมืองชายแดน ส่งเสริมระบบเศรษฐกิจชุมชนและผลิตภัณฑ์ในท้องถิ่น ส่งเสริมการค้าออนไลน์ผ่านดิจิทัลแพลตฟอร์ม ส่งเสริมให้ประชาชนยึดหลักเศรษฐกิจพอเพียง ส่งเสริมโครงการตามแนวพระราชดำริ และพัฒนาส่งเสริมการท่องเที่ยวและแหล่งท่องเที่ยวเชิงอนุรักษ์ มีความเชื่อมโยงยุทธศาสตร์ในภาพรวมดังนี้

๑) เชื่อมโยงกับแผนยุทธศาสตร์ชาติ ๒๐ ปี

ยุทธศาสตร์ที่ ๒ ด้านการสร้างความสามารถในการแข่งขัน

ยุทธศาสตร์ที่ ๓ ด้านการพัฒนาและเสริมสร้างศักยภาพทรัพยากรมนุษย์

ยุทธศาสตร์ที่ ๔ ด้านการสร้างโอกาสและความเสมอภาคทางสังคม

๒) เชื่อมโยงกับแผนพัฒนาเศรษฐกิจและสังคมแห่งชาติ ฉบับที่ ๑๓

หมวดหมู่ที่ ๑ ไทยเป็นประเทศชั้นนำด้านสินค้าเกษตรและเกษตรแปรรูปมูลค่าสูง

หมวดหมู่ที่ ๒ ไทยเป็นจุดหมายของการท่องเที่ยวที่เน้นคุณภาพและความยั่งยืน

หมวดหมู่ที่ ๔ ไทยเป็นศูนย์กลางทางการแพทย์และสุขภาพมูลค่าสูง

หมวดหมู่ที่ ๕ ไทยเป็นประตูการค้าการลงทุนและยุทธศาสตร์ทางโลจิสติกส์ที่สำคัญ

หมวดหมู่ที่ ๗ ไทยมีวิสาหกิจขนาดกลางและขนาดย่อมที่เข้มแข็งมีศักยภาพสูงและสามารถแข่งขันได้

หมวดหมู่ที่ ๘ ไทยมีพื้นที่และเมืองอัจฉริยะที่น่าอยู่ปลอดภัยเติบโตได้อย่างยั่งยืน

หมวดหมู่ที่ ๙ ไทยมีความยากจนข้ามรุ่นลดลง และมีความคุ้มครองทางสังคมที่เพียงพอเหมาะสม

๓) เชื่อมโยงกับเป้าหมายการพัฒนาที่ยั่งยืน (SDGs)

เป้าหมายที่ ๑ ขจัดความยากจนทุกรูปแบบในทุกพื้นที่

เป้าหมายที่ ๒ ยุติความหิวโหย บรรลุความมั่นคงของอาหารและยกระดับโภชนาการ ส่งเสริมเกษตรกรรมที่ยั่งยืน

เป้าหมายที่ ๗ สร้างหลักประกันให้ทุกคนสามารถเข้าถึงพลังงานสมัยใหม่ที่ยั่งยืน ในราคาที่เอื้ออำนวย

เป้าหมายที่ ๘ ส่งเสริมการเติบโตทางเศรษฐกิจที่ต่อเนื่อง ครอบคลุมและยั่งยืน การจ้างงานเต็มที่มีผลิตภาพ และการมีงานที่เหมาะสมสำหรับทุกคน

เป้าหมายที่ ๑๒ สร้างหลักประกันให้มีรูปแบบการผลิตและการบริโภคที่ยั่งยืน

๔) เชื่อมโยงกับแผนพัฒนาภาคใต้ชายแดน (พ.ศ. ๒๕๖๖ - ๒๕๗๐)

ด้านที่ ๑ พัฒนาศักยภาพการผลิตและการแปรรูปเพื่อสร้างมูลค่าเพิ่มให้กับสินค้าเกษตรหลักของภาค

ด้านที่ ๒ พัฒนาเมืองเศรษฐกิจชายแดนให้เป็นเมืองการค้าเมืองท่องเที่ยว และจุดเชื่อมโยงกับพื้นที่เศรษฐกิจของประเทศเพื่อนบ้านและอาเซียนตอนใต้ และพัฒนาเมืองยะลาเป็นศูนย์กลางเศรษฐกิจของภาคใต้ชายแดน

ด้านที่ ๓ ยกระดับคุณภาพชีวิต รายได้ การศึกษา สมรรถนะแรงงาน และสาธารณสุข เพื่อวิถีชีวิตที่ยั่งยืนและสันติสุข

ด้านที่ ๔ อนุรักษ์และฟื้นฟูทรัพยากรธรรมชาติและสิ่งแวดล้อมเพื่อเป็นฐานการผลิตของภาค และการบริหารจัดการสิ่งแวดล้อมเพื่อลดความเสี่ยงจากภัยธรรมชาติ

๕) เชื่อมโยงกับแผนพัฒนากลุ่มจังหวัดภาคใต้ชายแดน (พ.ศ. ๒๕๖๖ - ๒๕๗๐)

(ฉบับทบทวน)

ประเด็นการพัฒนาที่ ๑ พัฒนาคุณภาพการผลิตและการแปรรูปสินค้าเกษตรหลักของกลุ่มจังหวัด

ประเด็นการพัฒนาที่ ๒ พัฒนาและยกระดับการท่องเที่ยวระดับภูมิภาคให้มีคุณภาพอย่างยั่งยืนบนฐานอัตลักษณ์พหุวัฒนธรรม

ประเด็นการพัฒนาที่ ๓ พัฒนาเศรษฐกิจและส่งเสริมอุตสาหกรรมการค้าชายแดน

ประเด็นการพัฒนาที่ ๔ ยกระดับคุณภาพชีวิต รายได้ การศึกษา สมรรถนะแรงงาน และสาธารณสุขเพื่อวิถีชีวิตที่ยั่งยืนและสันติสุข

๖) เชื่อมโยงกับประเด็นการพัฒนาจังหวัดนราธิวาส (พ.ศ. ๒๕๖๖ - ๒๕๗๐)

ฉบับทบทวนประจำปีงบประมาณ พ.ศ. ๒๕๖๗

ประเด็นการพัฒนาจังหวัด ที่ ๑ พัฒนาภาคการผลิต ภาคการเกษตรกรรม ท่องเที่ยว อุตสาหกรรมการค้า การค้าชายแดน การลงทุน นำไปสู่การสร้างมูลค่าเพิ่มอย่างต่อเนื่องและเกิดรายได้ภาคประชาชนยั่งยืน

๗) เชื่อมโยงกับยุทธศาสตร์การพัฒนาขององค์กรปกครองส่วนท้องถิ่นในเขตจังหวัดนราธิวาส

ด้านที่ ๔ ด้านการวางแผนการส่งเสริมการลงทุนพาณิชย์กรรมและการท่องเที่ยว

๘) เชื่อมโยงกับยุทธศาสตร์การพัฒนาของเทศบาลเมืองตากใบ

ด้านที่ ๔ ด้านการวางแผนการส่งเสริมการลงทุนพาณิชย์กรรมและการท่องเที่ยว

๕. ยุทธศาสตร์ด้านการบริหารจัดการและการอนุรักษ์ทรัพยากรธรรมชาติและสิ่งแวดล้อม ดำเนินการตามแนวทาง อนุรักษ์และฟื้นฟูทรัพยากรธรรมชาติและสิ่งแวดล้อม ส่งเสริม สนับสนุนให้ประชาชนใน ชุมชนมีจิตสำนึกในการร่วมกันอนุรักษ์ทรัพยากรธรรมชาติและสิ่งแวดล้อม ปรับปรุงภูมิทัศน์ในชุมชนและเมือง จัดทำระบบกำจัดขยะและสิ่งปฏิกูลตลอดจนระบบบำบัดน้ำเสีย และ ส่งเสริมและสนับสนุนการใช้พลังงาน ทดแทน มีความเชื่อมโยงยุทธศาสตร์ในภาพรวมดังนี้

๑) เชื่อมโยงกับแผนยุทธศาสตร์ชาติ ๒๐ ปี

ยุทธศาสตร์ที่ ๕ ด้านการสร้างการเติบโตบนคุณภาพชีวิตที่เป็นมิตรต่อสิ่งแวดล้อม

๒) เชื่อมโยงกับแผนพัฒนาเศรษฐกิจและสังคมแห่งชาติ ฉบับที่ ๑๓

หมวดหมาย ที่ ๑ ไทยเป็นประเทศชั้นนำด้านสินค้าเกษตรและเกษตรแปรรูปมูลค่าสูง

หมวดหมาย ที่ ๘ ไทยมีพื้นที่และเมืองอัจฉริยะที่น่าอยู่ปลอดภัยเติบโตได้อย่างยั่งยืน

หมวดหมายที่ ๑๑ ไทยสามารถลดความเสี่ยงและผลกระทบจากภัยธรรมชาติและ การเปลี่ยนแปลงสภาพภูมิอากาศ

๓) เชื่อมโยงกับเป้าหมายการพัฒนาที่ยั่งยืน (SDGs)

เป้าหมายที่ ๖ สร้างหลักประกันว่าจะมีการจัดให้มีน้ำและสุขอนามัยสำหรับทุกคน และมีการบริหารจัดการที่ยั่งยืน

เป้าหมายที่ ๑๒ สร้างหลักประกันให้มีรูปแบบการผลิตและการบริโภคที่ยั่งยืน

เป้าหมายที่ ๑๔ อนุรักษ์และใช้ประโยชน์จากมหาสมุทร ทะเล และทรัพยากรทาง ทะเลอย่างยั่งยืน เพื่อการพัฒนาที่ยั่งยืน

เป้าหมายที่ ๑๕ ปกป้องฟื้นฟู และสนับสนุนการใช้ระบบนิเวศบนบกอย่างยั่งยืน จัดการป่าไม้อย่างยั่งยืนต่อสู้การกลายสภาพเป็นทะเลทราย หยุดการ เสื่อมโทรมของที่ดินและสภาพดิน และหยุดยั้งการสูญเสียม ความหลากหลายทางชีวภาพ

๔) เชื่อมโยงกับแผนพัฒนาภาคใต้ชายแดน (พ.ศ. ๒๕๖๖ – ๒๕๗๐)

ด้านที่ ๑ พัฒนาศักยภาพการผลิตและการแปรรูปเพื่อสร้างมูลค่าเพิ่มให้กับสินค้า เกษตรหลักของภาค

ด้านที่ ๔ อนุรักษ์และฟื้นฟูทรัพยากรธรรมชาติและสิ่งแวดล้อมเพื่อเป็นฐานการผลิต ของภาค และการบริหารจัดการสิ่งแวดล้อมเพื่อลดความเสี่ยงจากภัย ธรรมชาติ

๕) เชื่อมโยงกับแผนพัฒนากลุ่มจังหวัดภาคใต้ชายแดน (พ.ศ. ๒๕๖๖ - ๒๕๗๐)
(ฉบับทบทวน)

ประเด็นการพัฒนาที่ ๔ ยกระดับคุณภาพชีวิต รายได้ การศึกษา สมรรถนะแรงงาน
และสาธารณสุขเพื่อวิถีชีวิตที่ยั่งยืนและสันติสุข

๖) เชื่อมโยงกับประเด็นการพัฒนาจังหวัดนราธิวาส (พ.ศ. ๒๕๖๖ - ๒๕๗๐)
ฉบับทบทวนประจำปีงบประมาณ พ.ศ. ๒๕๖๗

ประเด็นการพัฒนาจังหวัดที่ ๑ พัฒนาภาคการผลิต ภาคการเกษตรกรรม ท่องเที่ยว
อุตสาหกรรมการค้า การค้าชายแดน การลงทุน
นำไปสู่การสร้างมูลค่าเพิ่มอย่างต่อเนื่องและเกิด
รายได้ภาคประชาชนยั่งยืน

ประเด็นการพัฒนาจังหวัดที่ ๒ พัฒนาคุณภาพชีวิตลดความเหลื่อมล้ำพัฒนา
จัดการโครงสร้างพื้นฐาน ทรัพยากรธรรมชาติและ
สิ่งแวดล้อมอย่างเป็นระบบ นำไปสู่ความมั่นคง
และสันติสุขที่ยั่งยืน

๗) เชื่อมโยงกับยุทธศาสตร์การพัฒนาขององค์กรปกครองส่วนท้องถิ่นในเขตจังหวัดนราธิวาส
ด้านที่ ๕ ด้านการบริหารจัดการและการอนุรักษ์ทรัพยากรธรรมชาติและสิ่งแวดล้อม

๘) เชื่อมโยงกับยุทธศาสตร์การพัฒนาของเทศบาลเมืองตากใบ

ด้านที่ ๕ ด้านการบริหารจัดการและการอนุรักษ์ทรัพยากรธรรมชาติและสิ่งแวดล้อม

๖. ยุทธศาสตร์ด้านศิลปะ วัฒนธรรม จารีตประเพณีและภูมิปัญญาท้องถิ่น ดำเนินการตาม
แนวทาง ส่งเสริมการอนุรักษ์ ฟื้นฟู สืบทอดจารีตประเพณี ศิลปวัฒนธรรม ส่งเสริมและสนับสนุน ภูมิปัญญา
ท้องถิ่น และปราชญ์บุคคล เสริมสร้างและทำนุบำรุงศาสนา ตลอดจนศิลปวัฒนธรรมท้องถิ่น ส่งเสริมและ
สนับสนุนการอนุรักษ์โบราณวัตถุและโบราณสถานในท้องถิ่น ส่งเสริมสนับสนุนการพัฒนาคุณธรรม จริยธรรม
ของเด็ก เยาวชนและประชาชน มีความเชื่อมโยงยุทธศาสตร์ในภาพรวม ดังนี้

๑) เชื่อมโยงกับแผนยุทธศาสตร์ชาติ ๒๐ ปี

ยุทธศาสตร์ที่ ๒ ด้านการสร้างขีดความสามารถในการแข่งขัน

ยุทธศาสตร์ที่ ๓ ด้านการพัฒนาและเสริมสร้างศักยภาพทรัพยากรมนุษย์

ยุทธศาสตร์ที่ ๔ ด้านการสร้างโอกาสและความเสมอภาคทางสังคม

๒) เชื่อมโยงกับ แผนพัฒนาเศรษฐกิจและสังคมแห่งชาติ ฉบับที่ ๑๓

หมวดหมู่ที่ ๑ ไทยเป็นประเทศชั้นนำด้านสินค้าเกษตรและเกษตรแปรรูปมูลค่าสูง

หมวดหมู่ที่ ๒ ไทยเป็นจุดหมายของการท่องเที่ยวที่เน้นคุณภาพและความยั่งยืน

หมวดหมู่ที่ ๔ ไทยเป็นศูนย์กลางทางการแพทย์และสุขภาพมูลค่าสูง

หมวดหมู่ที่ ๕ ไทยเป็นประตูการค้าการลงทุนและยุทธศาสตร์ทางโลจิสติกส์ที่สำคัญ
ของภูมิภาค

หมวดหมู่ที่ ๗ ไทยมีวิสาหกิจขนาดกลางและขนาดย่อมที่เข้มแข็ง มีศักยภาพสูงและสามารถแข่งขันได้

หมวดหมู่ที่ ๘ ไทยมีพื้นที่และเมืองอัจฉริยะที่น่าอยู่ปลอดภัยเติบโตได้อย่างยั่งยืน

หมวดหมู่ที่ ๙ ไทยมีความยากจนข้ามรุ่นลดลง และคนไทยทุกคนมีความคุ้มครองทางสังคมที่เพียงพอ เหมาะสม

๓) เชื่อมโยงกับเป้าหมายการพัฒนาที่ยั่งยืน (SDGs)

เป้าหมายที่ ๕ บรรลุความเท่าเทียมระหว่างเพศ และเสริมอำนาจให้แก่สตรีและเด็กหญิง

เป้าหมายที่ ๖ สร้างหลักประกันว่าจะมีการจัดให้มีน้ำและสุขอนามัยสำหรับทุกคนและมีการบริหารจัดการที่ยั่งยืน

เป้าหมายที่ ๑๒ สร้างหลักประกันให้มีรูปแบบการผลิตและการบริโภคที่ยั่งยืน

เป้าหมายที่ ๑๓ ปฏิบัติการอย่างเร่งด่วนเพื่อต่อสู้การเปลี่ยนแปลงสภาพภูมิอากาศและผลกระทบที่เกิดขึ้น

เป้าหมายที่ ๑๔ อนุรักษ์และใช้ประโยชน์จากมหาสมุทร ทะเล และทรัพยากรทางทะเลอย่างยั่งยืน เพื่อการพัฒนาที่ยั่งยืน

๔) เชื่อมโยงกับแผนพัฒนาภาคใต้ชายแดน (พ.ศ. ๒๕๖๖ – ๒๕๗๐)

ด้านที่ ๓ ยกระดับคุณภาพชีวิต รายได้ การศึกษา สมรรถนะแรงงานและสาธารณสุขเพื่อวิถีชีวิตที่ยั่งยืนและสันติสุข

๕) เชื่อมโยงกับแผนพัฒนากลุ่มจังหวัดภาคใต้ชายแดน (พ.ศ. ๒๕๖๖ - ๒๕๗๐)

(ฉบับทบทวน)

ประเด็นการพัฒนาก่อนที่ ๑ พัฒนาคุณภาพการผลิตและการแปรรูปสินค้าเกษตรหลักของกลุ่มจังหวัด

ประเด็นการพัฒนาก่อนที่ ๒ พัฒนาและยกระดับการท่องเที่ยวระดับภูมิภาคให้มีคุณภาพอย่างยั่งยืนบนฐานอัตลักษณ์พหุวัฒนธรรม

ประเด็นการพัฒนาก่อนที่ ๓ พัฒนาเศรษฐกิจและส่งเสริมอุตสาหกรรมการค้าชายแดน

ประเด็นการพัฒนาก่อนที่ ๔ ยกระดับคุณภาพชีวิต รายได้ การศึกษา สมรรถนะแรงงานและสาธารณสุขเพื่อวิถีชีวิตที่ยั่งยืนและสันติสุข

๖) เชื่อมโยงกับประเด็นการพัฒนาจังหวัดนราธิวาส (พ.ศ. ๒๕๖๖ - ๒๕๗๐)

ฉบับทบทวนประจำปีงบประมาณ พ.ศ. ๒๕๖๗

ประเด็นการพัฒนาก่อนที่ ๑ พัฒนาภาคการผลิต ภาคการเกษตรกรรม ท่องเที่ยว อุตสาหกรรมการค้า การค้าชายแดน การลงทุน นำไปสู่การสร้างมูลค่าเพิ่มอย่างต่อเนื่องและเกิดรายได้ภาคประชาชนยั่งยืน

ประเด็นการพัฒนาจังหวัดที่ ๒ พัฒนาคุณภาพชีวิต ลดความเหลื่อมล้ำ พัฒนา จัดการ
โครงสร้างพื้นฐาน ทรัพยากรธรรมชาติและสิ่งแวดล้อม
อย่างเป็นระบบ นำไปสู่ความมั่นคงและสันติสุขที่ยั่งยืน

๗) เชื่อมโยงกับยุทธศาสตร์การพัฒนาขององค์กรปกครองส่วนท้องถิ่นในเขตจังหวัดนราธิวาส

ด้านที่ ๖ ด้านศิลปะ วัฒนธรรม จารีตประเพณี และภูมิปัญญาท้องถิ่น

๘) เชื่อมโยงกับยุทธศาสตร์การพัฒนาของเทศบาลเมืองตากใบ

ด้านที่ ๖ ด้านศิลปะ วัฒนธรรม จารีตประเพณี และภูมิปัญญาท้องถิ่น

๗. ยุทธศาสตร์ด้านการบริหารจัดการตามหลักธรรมาภิบาล ดำเนินการตามแนวทาง พัฒนา
ความรู้ความสามารถและคุณธรรมจริยธรรมแก่บุคลากรในองค์กร พัฒนาปรับปรุงจัดหาเครื่องมือ เครื่องใช้
ตลอดจนสถานที่ในการปฏิบัติงาน พัฒนาปรับปรุงระบบบริหารจัดการองค์กรตามหลักธรรมาภิบาล ปรับปรุง
และสร้างระบบการให้บริการที่ทันสมัย รวดเร็ว และมีประสิทธิภาพ ส่งเสริมและสร้างทัศนคติที่ดี ต่อการ
ปฏิบัติงานเพื่อการบริการประชาชน และพัฒนาส่งเสริมระบบการประชาสัมพันธ์และเผยแพร่การดำเนินงานของ
องค์กร มีความเชื่อมโยงยุทธศาสตร์ในภาพรวม ดังนี้

๑) เชื่อมโยงกับแผนยุทธศาสตร์ชาติ ๒๐ ปี

ยุทธศาสตร์ที่ ๖ ด้านการปรับสมดุลและพัฒนาระบบการบริหารจัดการภาครัฐ

๒) เชื่อมโยงกับแผนพัฒนาเศรษฐกิจและสังคมแห่งชาติ ฉบับที่ ๑๓

หมวดหมาย ที่ ๑๒ ไทยมีกำลังคนสมรรถนะสูง มุ่งเรียนรู้อย่างต่อเนื่อง ตอบโจทย์
การพัฒนาแห่งอนาคต

หมวดหมาย ที่ ๑๓ ไทยมีภาครัฐที่ทันสมัย มีประสิทธิภาพและตอบโจทย์ประชาชน

๓) เชื่อมโยงกับเป้าหมายการพัฒนาที่ยั่งยืน (SDGs)

เป้าหมายที่ ๑๓ ปฏิบัติการอย่างเร่งด่วนเพื่อต่อสู้การเปลี่ยนแปลงสภาพภูมิอากาศ
และผลกระทบที่เกิดขึ้น

เป้าหมายที่ ๑๖ ส่งเสริมสังคมที่สงบสุขและครอบคลุมเพื่อการพัฒนาที่ยั่งยืน ให้ทุก
คนเข้าใจถึงความยุติธรรม และสร้างสถาบันที่มีประสิทธิภาพ
รับผิดชอบและครอบคลุมในทุกระดับ

เป้าหมายที่ ๑๗ เสริมความเข้มแข็งให้แก่กลไกดำเนินงานและหุ้นส่วน
ความร่วมมือระดับโลกเพื่อการพัฒนาที่ยั่งยืน

๔) เชื่อมโยงกับแผนพัฒนาภาคใต้ชายแดน (พ.ศ. ๒๕๖๖ - ๒๕๗๐)

ด้านที่ ๔ ยกระดับคุณภาพชีวิต รายได้ การศึกษา สมรรถนะแรงงานและสาธารณสุข
เพื่อวิถีชีวิตที่ยั่งยืนด้วยทุนพหุวัฒนธรรมและการมีระบบสุขภาพที่ดี

๕) เชื่อมโยงกับแผนพัฒนากลุ่มจังหวัดภาคใต้ชายแดน (พ.ศ. ๒๕๖๖ - ๒๕๗๐)

ประเด็นการพัฒนาที่ ๔ พัฒนาและยกระดับคุณภาพชีวิตของประชาชนและแก้ไข
ปัญหาความยากจนเพื่อลดความเหลื่อมล้ำ

๖) เชื่อมโยงกับประเด็นการพัฒนาจังหวัดนครราชสีมา (พ.ศ. ๒๕๖๖ - ๒๕๗๐) ฉบับทบทวน
ประจำปีงบประมาณ พ.ศ. ๒๕๖๗

ประเด็นการพัฒนาจังหวัดที่ ๒ พัฒนาคุณภาพชีวิต ลดความเหลื่อมล้ำ พัฒนาการ
โครงสร้างพื้นฐาน ทรัพยากรธรรมชาติและสิ่งแวดล้อมอย่าง
เป็นระบบนำไปสู่ความมั่นคงและสันติสุขที่ยั่งยืน

๗) เชื่อมโยงกับยุทธศาสตร์การพัฒนาขององค์กรปกครองส่วนท้องถิ่นในเขตจังหวัดนครราชสีมา
ด้านที่ ๗ ด้านการบริหารจัดการตามหลักธรรมาภิบาล

๘) เชื่อมโยงกับยุทธศาสตร์การพัฒนาของเทศบาลเมืองตากใบ
ด้านที่ ๗ ด้านการบริหารจัดการตามหลักธรรมาภิบาล

๓) การวิเคราะห์เพื่อพัฒนาท้องถิ่น

๓.๑ การวิเคราะห์กรอบการจัดทำยุทธศาสตร์ขององค์กรปกครองส่วนท้องถิ่น

ในการจัดทำแผนพัฒนาท้องถิ่นสี่ปีของเทศบาลได้ใช้การวิเคราะห์ SWOT Analysis/Demand (Demand Analysis)/Global Demand และ Trend ปัจจัยและสถานการณ์การเปลี่ยนแปลงที่มีผลต่อการพัฒนา อย่างน้อยต้องประกอบด้วย การวิเคราะห์ศักยภาพด้านเศรษฐกิจ ด้านสังคม ด้านทรัพยากรธรรมชาติและสิ่งแวดล้อม ซึ่งมีรายละเอียดดังนี้

๑. ด้านโครงสร้างพื้นฐาน

<p>จุดแข็ง</p> <p>๑. มีอุปกรณ์เครื่องจักรเครื่องยนตในการบริการ</p> <p>๒. เจ้าหน้าที่มีความรู้ความสามารถ</p> <p>๓. ผู้บริหารให้ความสำคัญกับการพัฒนาด้านโครงสร้างพื้นฐาน</p> <p>๔. ระเบียบกฎหมายที่เปิดโอกาสให้จ้างเหมาเอกชนเข้ามาดำเนินการได้</p>	<p>จุดอ่อน</p> <p>๑. ขาดแคลนอัตรากำลัง</p> <p>๒. งบประมาณในด้านโครงสร้างพื้นฐานยังไม่เพียงพอ</p>
<p>โอกาส</p> <p>๑. มีหน่วยงานภายนอกให้การสนับสนุนการจัดการด้านโครงสร้างพื้นฐาน</p> <p>๒. เป็นเมืองศูนย์กลางการค้าชายแดนรัฐบาลและหน่วยงานภายนอกให้ความสนใจ</p> <p>๓. เขตเทศบาลที่ถูกกำหนดให้เป็นเมืองเศรษฐกิจพิเศษ ได้รับการสนับสนุนในเรื่องงบประมาณในด้านโครงสร้างพื้นฐานจากหน่วยงานของรัฐ</p>	<p>อุปสรรค</p> <p>๑. สถานการณ์ความไม่สงบเรียบร้อยทำให้ขาดแคลนแรงงาน</p> <p>๒. พื้นที่ในเขตเทศบาลมีบริเวณพื้นที่กว้างที่ต้องพัฒนาอีกมาก</p>

๒. ด้านงานส่งเสริมคุณภาพชีวิต

(ด้านการป้องกันปัญหายาเสพติด)

<p>จุดแข็ง</p> <p>๑. ชุมชนและศูนย์พัฒนาเด็กเล็กมีส่วนร่วมในการรณรงค์และป้องกันการแพร่ระบาดของยาเสพติด</p>	<p>จุดอ่อน</p> <p>๑. ไม่มีบุคลากรทำหน้าที่ในเรื่องของยาเสพติดโดยเฉพาะ</p>
<p>โอกาส</p> <p>๑. ความเข้มแข็งขององค์กรชุมชน (อสม.แกนนำชุมชน)</p> <p>๒. นโยบายของรัฐด้านยาเสพติดมีความที่ชัดเจน</p> <p>๓. ความร่วมมือและการประสานงานระหว่างองค์กรภาคีเครือข่าย</p>	<p>อุปสรรค</p> <p>๑. ผู้ปกครองไม่มีเวลาดูแลบุตรหลาน</p> <p>๒. สภาพแวดล้อมทางสังคม</p> <p>๓. การปฏิบัติตามกฎหมายอย่างจริงจังและต่อเนื่องของเจ้าหน้าที่ที่เกี่ยวข้อง</p>

(ด้านการส่งเสริมสุขภาพและอนามัยตลอดจนการพัฒนาด้านสาธารณสุข)

<p>จุดแข็ง</p> <p>๑. มีงบประมาณในการดำเนินการด้านสาธารณสุข</p> <p>๒. มีกลุ่ม อสม. ที่เข้มแข็ง</p> <p>๓. การบริหารด้านสุขภาพเชิงรุกลงไปให้บริการในพื้นที่</p> <p>๔. มีศูนย์บริการสาธารณสุข</p> <p>๕. สนับสนุนส่งเสริมการออกกำลังกายเพื่อสุขภาพของประชาชน</p> <p>๖. มีการอบรมพัฒนาบุคลากรอย่างต่อเนื่อง</p>	<p>จุดอ่อน</p> <p>๑. เจ้าหน้าที่ปฏิบัติงานในด้านสุขภาพไม่เพียงพอ</p>
<p>โอกาส</p> <p>๑. องค์กรชุมชนเข้มแข็งช่วยเหลือในการปฏิบัติงาน</p> <p>๒. มีสถานบริการด้านสาธารณสุขของรัฐบาลในพื้นที่กระจายไปในแหล่งเขตเมืองย่านชุมชนหนาแน่น</p>	<p>อุปสรรค</p> <p>๑. พื้นที่รับผิดชอบกว้างดูแลไม่ทั่วถึง</p> <p>๒. พฤติกรรมสุขภาพและวิถีชีวิตดั้งเดิมของประชาชนในท้องถิ่น</p> <p>๓. ปัญหาแรงงานต่างด้าวซึ่งมักจะนำโรคภัยไข้เจ็บเข้ามาแพร่ระบาดให้คนในพื้นที่</p> <p>๔. ประชากรแฝงเข้ามาอยู่ในพื้นที่เป็นจำนวนมาก</p> <p>๕. แหล่งบันเทิง/ชุมชนแออัด</p> <p>๖. ปัญหายาเสพติดแพร่ระบาดในพื้นที่</p>

(ด้านการส่งเสริมการกีฬา)

<p>จุดแข็ง</p> <ol style="list-style-type: none"> 1. เทศบาลสนับสนุนส่งเสริมการออกกำลังกาย กีฬา ของประชาชน 2. สนามกีฬา เช่น สนามฟุตบอล สนามวอลเลย์บอล 3. เทศบาลสนับสนุนและส่งเสริมให้มีการจัดการแข่งขันกีฬาอย่างแพร่หลายในทุกระดับทุกประเภทกีฬา 	<p>จุดอ่อน</p> <ol style="list-style-type: none"> 1. ขาดเจ้าหน้าที่ที่มาทำงานด้านกีฬาในระดับผู้ปฏิบัติ 2. งบประมาณไม่เพียงพอ
<p>โอกาส</p> <ol style="list-style-type: none"> 1. เป็นนโยบายของรัฐบาลในการส่งเสริมสุขภาพและอนามัยของประชาชน 2. มีการจัดการแข่งขันกีฬาเชื่อมความสัมพันธ์ระหว่างไทย-มาเลเซีย 3. กลุ่ม ชมรม สุขภาพต่างๆ มีการรวมตัวกันออกกำลังกายเป็นจำนวนมาก 	<p>อุปสรรค</p> <ol style="list-style-type: none"> 1. เหตุการณ์ความไม่สงบเรียบร้อย 2. ยังไม่ได้รับการสนับสนุนงบประมาณด้านการกีฬาจากรัฐบาลเท่าที่ควร

(ด้านการส่งเสริมการศึกษา)

<p>จุดแข็ง</p> <ol style="list-style-type: none"> 1. ศูนย์พัฒนาเด็กเล็กตั้งอยู่ในตัวเมือง/ในชุมชน 2. เทศบาลส่งเสริมสนับสนุนงบประมาณทางการศึกษา 3. การบริหารแบบมีส่วนร่วมของชุมชน ศูนย์พัฒนาเด็กเล็ก ผู้บริหาร 4. มีบุคลากรที่มีความรู้ความสามารถ 	<p>จุดอ่อน</p> <ol style="list-style-type: none"> 1. ขาดแคลนครูผู้สอนในบางตำแหน่ง 2. สถานที่ไม่เพียงพอในการขยายศูนย์พัฒนาเด็กเล็ก เพราะมีพื้นที่จำกัด
<p>โอกาส</p> <ol style="list-style-type: none"> 1. ชุมชนในเขตเทศบาลมีความเข้มแข็งและมีส่วนร่วมในกิจกรรมทางการศึกษา 2. รัฐบาลจัดงบประมาณสนับสนุนการจัดการศึกษาในเขตพื้นที่ 3. ในพื้นที่ยังมีสถานศึกษาที่เปิดโอกาสให้นักเรียนได้ศึกษาในหลากหลายสาขา เช่น ภาษาอังกฤษ ภาษามลายู เป็นต้น 	<p>อุปสรรค</p> <ol style="list-style-type: none"> 1. นักเรียนบางส่วนขาดการดูแลเอาใจใส่จากผู้ปกครองในการส่งเสริมการเรียนการสอน 2. ผู้ปกครองที่มีความพร้อมนิยมส่งบุตรหลานไปเรียนที่โรงเรียนที่มีชื่อเสียง

(ด้านการส่งเสริมอาชีพ)

<p>จุดแข็ง</p> <p>๑. มีงบประมาณในการสนับสนุนให้ความรู้การฝึกอบรมอาชีพต่างๆ</p>	<p>จุดอ่อน</p> <p>๑. ไม่มีบุคลากรทำหน้าที่ในเรื่องของการส่งเสริมอาชีพโดยเฉพาะ</p>
<p>โอกาส</p> <p>๑. จังหวัดลงทุนในการสร้างศูนย์จำหน่ายผลิตภัณฑ์ชุมชน</p>	<p>อุปสรรค</p> <p>๑. การพัฒนาผลิตภัณฑ์ยังไม่ต่อเนื่อง</p> <p>๒. ขาดตลาดรองรับสินค้า</p>

๓. ด้านการจัดระเบียบชุมชน/สังคม และการรักษาความสงบเรียบร้อย

(ด้านการปรับปรุงระบบป้องกันและบรรเทาสาธารณภัยให้ได้มาตรฐานและมีประสิทธิภาพ)

<p>จุดแข็ง</p> <p>๑. มีการส่งเจ้าหน้าที่เข้ารับการอบรมและฝึกซ้อมแผนการระงับอัคคีภัยวิ่งออกกำลังกายและออกกายบริหารเป็นประจำ</p> <p>๒. เจ้าหน้าที่มีความรู้ความสามารถในการใช้อุปกรณ์เครื่องใช้ต่างๆในการระงับสาธารณภัย</p> <p>๓. มีสมาชิกอพพร.เป็นกำลังเสริมเมื่อเกิดเหตุสาธารณภัยและมีการฝึกอบรม อพพร.</p>	<p>จุดอ่อน</p> <p>๑. เครื่องมือเครื่องใช้ยังไม่เพียงพอในการป้องกันและบรรเทาสาธารณภัย เนื่องจากต้องใช้งบประมาณเป็นจำนวนมาก</p>
<p>โอกาส</p> <p>๑. มีโอกาสฝึกซ้อมแผนร่วมกันระหว่างไทย-มาเลเซีย ในการพัฒนาความรู้และความสามารถในการพัฒนาความรู้และความสามารถ</p> <p>๒. มีหน่วยงานสนับสนุนในพื้นที่ใกล้เคียง เมื่อเกิดสาธารณภัยที่เกินกำลังของเทศบาล</p>	<p>อุปสรรค</p> <p>๑. เมื่อมีเหตุสาธารณภัยเกิดขึ้นประชาชนผู้ที่ไม่เกี่ยวข้องจะเข้ามาดูเหตุการณ์และจะเข้ามาปฏิบัติหน้าที่เองทำให้เจ้าหน้าที่ผู้ปฏิบัติงานไม่สามารถที่จะปฏิบัติงานได้อย่างเต็มที่เป็นการกีดขวางการทำงาน</p> <p>๒. ถนนบางสายคับแคบ เจ้าหน้าที่ไม่สามารถเข้าไปในที่ที่เกิดเหตุได้</p> <p>๓. เหตุการณ์ความไม่สงบในพื้นที่</p>

(ด้านความปลอดภัยในชีวิตและทรัพย์สินของประชาชน)

<p>จุดแข็ง</p> <p>๑. ผู้บริหารสนับสนุนงบประมาณในการจ้างคนดูแลทรัพย์สินของเทศบาลและติดตั้งกล้องวงจรปิดในพื้นที่บางส่วน ถนนสาธารณะ</p> <p>๒. มีการติดตั้งไฟฟ้าแสงสว่างในพื้นที่เพิ่มมากขึ้น</p>	<p>จุดอ่อน</p> <p>๑. ต้องใช้งบประมาณสูงในการติดตั้งกล้องวงจรปิดให้ครอบคลุมทั้งพื้นที่</p>
<p>โอกาส</p> <p>๑. รัฐบาลให้การสนับสนุนในการติดตั้งกล้องวงจรปิดและไฟฟ้าแสงสว่างเพิ่มมากขึ้น</p>	<p>อุปสรรค</p> <p>๑. พื้นที่ในความรับผิดชอบดูแลกว้างขวาง</p> <p>๒. ปัญหาความไม่สงบในเขต ๓ จังหวัดชายแดนใต้</p>

๔. ด้านการวางแผน การส่งเสริมการลงทุนพาณิชย์กรรมและการท่องเที่ยว

<p>จุดแข็ง</p> <p>๑. มีสวนสาธารณะที่จะพัฒนาให้เป็นแหล่งท่องเที่ยวได้</p> <p>๒. ความได้เปรียบในเรื่องความหลากหลายทางวัฒนธรรม มีต้นทุนทางวัฒนธรรมสามารถจัดกิจกรรมประเพณีต่างๆ เพื่อส่งเสริมการท่องเที่ยวได้</p> <p>๓. มีชายแดนติดต่อประเทศมาเลเซีย มีด่านชายแดนที่เอื้อต่อการท่องเที่ยว การบริการ การลงทุนและค้าขายชายแดน</p>	<p>จุดอ่อน</p> <p>๑. ยังไม่มีการสร้างเอกลักษณ์ของเมือง (Land mark) ให้เป็นจุดดึงดูดนักท่องเที่ยว</p>
<p>โอกาส</p> <p>๑. ดากไบเป็นที่สนใจของนักท่องเที่ยว เป็นเมืองการค้าชายแดน มีความหลากหลายทางวัฒนธรรม</p> <p>๒. มีโรงแรมที่พัก แหล่งบันเทิง และแหล่งบริการนักท่องเที่ยว</p> <p>๓. มีนโยบายพัฒนาเศรษฐกิจพิเศษชายแดนที่เอื้อต่อการสนับสนุนงบประมาณจากรัฐบาล</p>	<p>อุปสรรค</p> <p>๑. เหตุการณ์ความไม่สงบในพื้นที่และการนำเสนอข้อมูลข่าวสารในพื้นที่ผ่านสื่ออาจเกินจริงทำให้ประชาชนในพื้นที่มีทัศนคติในด้านลบ ทำให้ผู้ประกอบการไม่กล้าเข้ามาลงทุนในพื้นที่ โดยเฉพาะอุตสาหกรรมขนาดใหญ่</p> <p>๒. ไม่มีทรัพยากรทางธรรมชาติในพื้นที่</p> <p>๓. ขาดความเชื่อมโยงต่อการคมนาคม (สะพานข้ามแดน) ระหว่างอำเภอตากไบกับประเทศมาเลเซีย</p>

๕. ด้านการบริหารจัดการและการอนุรักษ์ทรัพยากรธรรมชาติและสิ่งแวดล้อม

<p>จุดแข็ง</p> <p>๑. มีสถานที่ในการกำจัดขยะ</p> <p>๒. มีโครงการ/กิจกรรม ด้านการสร้างจิตสำนึกของประชาชนในการรักษาความสะอาด และอนุรักษ์ธรรมชาติและสิ่งแวดล้อม</p>	<p>จุดอ่อน</p> <p>๑. ไม่มีระบบบำบัดสิ่งปฏิกูล/น้ำเสีย ที่ถูกหลักสุขาภิบาล</p> <p>๒. ต้องใช้งบประมาณเป็นจำนวนมาก</p>
<p>โอกาส</p> <p>๑. เป็นเมืองชายแดนที่รัฐบาลให้การสนับสนุนด้านสิ่งแวดล้อม</p>	<p>อุปสรรค</p> <p>๑. ประชาชน ร้านค้า ผู้ประกอบการ ยังไม่ให้ความร่วมมือในการรักษาความสะอาดเท่าที่ควร</p> <p>๒. การดูแลรักษาแม่น้ำตากใบ ยังต้องดำเนินการไปพร้อมๆกัน ทั้งประชาชนและโครงการพัฒนาของรัฐบาลทั้ง๒ ประเทศ</p> <p>๓. มีการเลี้ยงวัวและแพะอยู่ในเขตเมือง</p>

๖. ด้านศิลปะ วัฒนธรรม จารีตประเพณีและภูมิปัญญาท้องถิ่น

<p>จุดแข็ง</p> <p>๑. เทศบาลให้การสนับสนุนการจัดงานประเพณีอย่างต่อเนื่อง</p>	<p>จุดอ่อน</p> <p>๑. ขาดการจัดทำฐานข้อมูลด้านภูมิปัญญาท้องถิ่นและด้านศิลปวัฒนธรรม</p> <p>๒. ขาดศูนย์ศิลปวัฒนธรรมและภูมิปัญญาท้องถิ่น</p>
<p>โอกาส</p> <p>๑. มีวัฒนธรรมที่หลากหลาย ประชาชนในแต่ละกลุ่มยังคงยึดถือวัฒนธรรมปฏิบัติเป็นแนวทางสืบต่อกันมา</p> <p>๒. เป็นพื้นที่ชายแดนมีการแลกเปลี่ยนทางวัฒนธรรมกับต่างประเทศ</p> <p>๓. ประชาชนยึดมั่นในศาสนา</p> <p>๔. ประชาชนให้ความร่วมมือในการจัดกิจกรรมงานต่างๆ</p>	<p>อุปสรรค</p> <p>๑. เหตุการณ์ความไม่สงบในพื้นที่</p>

๗. ด้านการบริหารจัดการตามหลักธรรมาภิบาล

(ด้านการให้บริการแก่ประชาชนและการให้ประชาชนเข้ามามีส่วนร่วม)

<p>จุดแข็ง</p> <p>๑. มีเจ้าหน้าที่ที่มีความรู้ ได้มีการแบ่งหน้าที่ความรับผิดชอบในแต่ละด้านในการให้บริการประชาชน</p> <p>๒. สถานที่ตั้งมีความสะดวกในการเดินทางมารับบริการ</p> <p>๓. ส่งเสริมสนับสนุนการประชาสัมพันธ์เพื่อให้ประชาชนได้รับรู้ข้อมูลข่าวสาร</p> <p>๔. มีหลายช่องทางให้ประชาชนเข้ามามีส่วนร่วมในการพัฒนา</p>	<p>จุดอ่อน</p> <p>๑. กิจกรรมหรือโครงการบางอย่างต้องใช้งบประมาณเป็นจำนวนมากหรือมีการต่อเนื่องกันทุกปี</p>
<p>โอกาส</p> <p>๑. ประชาชนให้ความร่วมมือในการเข้ามามีส่วนร่วมต่างๆ</p>	<p>อุปสรรค</p> <p>๑. เหตุการณ์ความไม่สงบในพื้นที่</p>

๓.๒ การประเมินสถานการณ์สภาพแวดล้อมภายนอกที่เกี่ยวข้อง

โอกาส (O : Opportunity)

ด้านโครงสร้างพื้นฐาน

๑. รัฐบาลมีนโยบายการพัฒนาเขตเศรษฐกิจพิเศษ ยุทธศาสตร์การพัฒนาจังหวัดชายแดนภาคใต้ สามเหลี่ยมเศรษฐกิจ “มั่นคง มั่งคั่ง ยั่งยืน”

๒. นโยบายการพัฒนาพื้นที่เศรษฐกิจพิเศษ

- นโยบายของรัฐบาลในการพัฒนาโครงสร้างพื้นฐานด้านคมนาคมช่วยอำนวยความสะดวกในการเข้ามาของนักลงทุนและนักท่องเที่ยว

- โครงสร้างพื้นฐานที่เอื้อต่อการค้า และพัฒนาเมืองตากใบเป็นเมืองการค้าชายแดน

ด้านคุณภาพชีวิต

๑. นโยบาย Thailand ๔.๐ ที่เน้นในเรื่องศักยภาพของแรงงานเป็นหลัก

- มีโครงการจากภาครัฐและให้การสนับสนุนในเรื่องของงบประมาณ ในการพัฒนาอาชีพให้กับชุมชน

ด้านเศรษฐกิจ

๑. รัฐบาลมีนโยบายการพัฒนาเขตเศรษฐกิจพิเศษ ยุทธศาสตร์การพัฒนาจังหวัดชายแดนภาคใต้ สามเหลี่ยมเศรษฐกิจ “มั่นคง มั่งคั่ง ยั่งยืน”

๒. นโยบายการพัฒนาพื้นที่เศรษฐกิจพิเศษ ประโยชน์ที่จะได้รับจากผลของนโยบาย ยุทธศาสตร์ และโครงการพัฒนา มีดังนี้

- โอกาสในการพัฒนาเทศบาลเมืองตากใบให้เติบโตอย่างมีทิศทางตอบรับกับศักยภาพของพื้นที่

- โอกาสในการพัฒนาเศรษฐกิจท้องถิ่น การจ้างงาน และเพิ่มรายได้ให้ประชาชน
- แผนงาน-โครงการพัฒนาพื้นที่ พร้อมงบประมาณ
- โอกาสในการลงทุนของภาคเอกชนในพื้นที่เศรษฐกิจพิเศษและชุมชนชายแดน ทั้งภาคอุตสาหกรรมและการท่องเที่ยว
- นโยบายดังกล่าวเป็นนโยบายที่เอื้อต่อการสนับสนุนงบประมาณจากรัฐบาลเป็นการกระตุ้นเศรษฐกิจการค้าการท่องเที่ยวของอำเภอตากใบ
- นโยบายของรัฐบาลในการพัฒนาโครงสร้างพื้นฐานด้านคมนาคมช่วยอำนวยความสะดวกในการเข้ามาของนักลงทุนและนักท่องเที่ยว
- มีโรงแรม สถานบริการ สถานที่พักผ่อนหย่อนใจที่ไว้บริการแก่นักท่องเที่ยว

ส่วนที่ ๓

ส่วนที่ ๓ การนำแผนพัฒนาท้องถิ่นไปสู่การปฏิบัติ

๓.๑ ยุทธศาสตร์การพัฒนาท้องถิ่นและยุทธศาสตร์ระดับมหภาคเพื่อนำไปสู่การปฏิบัติ

ที่	ยุทธศาสตร์ชาติ ๒๐ ปี	แผนพัฒนาเศรษฐกิจและสังคมแห่งชาติ ฉบับที่ ๑๓	เป้าหมายการพัฒนาที่ยั่งยืน SDGs	ยุทธศาสตร์จังหวัด	ยุทธศาสตร์การพัฒนาขององค์กรปกครองส่วนท้องถิ่นในเขตจังหวัด	ยุทธศาสตร์ ทม.ตากใบ	กลยุทธ์	แผนงาน	หน่วยงานรับผิดชอบหลัก
๑	ยุทธศาสตร์ที่ ๒ ด้านการสร้างความสามารถในการแข่งขัน	<p>หมวดหมายที่ ๑ ไทยเป็นประเทศชั้นนำด้านสินค้าเกษตรและเกษตรแปรรูปมูลค่าสูง</p> <p>หมวดหมายที่ ๒ ไทยเป็นจุดหมายของการท่องเที่ยวที่เน้นคุณภาพและความยั่งยืน</p> <p>หมวดหมายที่ ๔ ไทยเป็นประตูการค้าการลงทุนและยุทธศาสตร์ทางโลจิสติกส์ที่สำคัญ</p> <p>หมวดหมายที่ ๗ ไทยมีวิสาหกิจขนาดกลางและขนาดย่อมที่เข้มแข็ง มีศักยภาพสูงและสามารถแข่งขันได้</p> <p>หมวดหมายที่ ๘ ไทยมีพื้นที่และเมืองอัจฉริยะที่นำอยู่ ปลอดภัยเติบโตได้อย่างยั่งยืน</p>	<p>เป้าหมายที่ ๙ สร้างโครงสร้างพื้นฐานที่มีความทนทานส่งเสริมการพัฒนา</p> <p>อุตสาหกรรมที่ครอบคลุมและยั่งยืนและส่งเสริมนวัตกรรม</p> <p>เป้าหมายที่ ๑๑ ทำให้เมืองและการตั้งถิ่นฐานของมนุษย์มีความครอบคลุมปลอดภัย มีภูมิทัศน์ทางและยั่งยืน</p>	<p>ประเด็นการพัฒนาที่ ๒ พัฒนาคุณภาพชีวิตลดความเหลื่อมล้ำพัฒนาจัดการโครงสร้างพื้นฐาน</p> <p>ทรัพยากรธรรมชาติและสิ่งแวดล้อมอย่างเป็นระบบ นำไปสู่ความมั่นคงและสันติสุขที่ยั่งยืน</p>	ยุทธศาสตร์ที่ ๑ ด้านโครงสร้างพื้นฐาน	<p>กลยุทธ์ที่ ๑.๑ บุกเบิก สร้างปรับปรุงบำรุงรักษาเส้นทางคมนาคมทางบก ทางน้ำ สะพาน เขื่อน ระบบระบายน้ำ</p>	อุตสาหกรรมและการโยธา	กองช่าง	

ที่	ยุทธศาสตร์ชาติ ๒๐ ปี	แผนพัฒนาเศรษฐกิจและสังคมแห่งชาติ ฉบับที่ ๑๓	เป้าหมายการพัฒนาที่ยั่งยืน SDGs	ยุทธศาสตร์จังหวัด	ยุทธศาสตร์การพัฒนาระบบโครงสร้างพื้นฐานในส่วนท้องถิ่นในเขตจังหวัด	ยุทธศาสตร์ ทม.ตากใบ	กลยุทธ์	แผนงาน	หน่วยงานรับผิดชอบหลัก
๒	ยุทธศาสตร์ที่ ๓ ด้านการพัฒนาและเสริมสร้างศักยภาพทรัพยากรมนุษย์ ยุทธศาสตร์ที่ ๔ ด้านการสร้างโอกาสและความเสมอภาคทางสังคม	หมุดหมายที่ ๑ ไทยเป็นประเทศชั้นนำด้านสินค้าเกษตรและเกษตรแปรรูปมูลค่าสูง หมุดหมายที่ ๔ ไทยเป็นศูนย์กลางทางการแพทย์ และสุขภาพมูลค่าสูง หมุดหมายที่ ๗ ไทยมีวิสาหกิจขนาดกลางและขนาดย่อยที่เข้มแข็ง มีศักยภาพสูงและสามารถแข่งขันได้ หมุดหมายที่ ๘ ไทยมีพื้นที่และเมืองอัจฉริยะที่น่าอยู่ ปลอดภัย เด็ดขาดอย่างยั่งยืน หมุดหมายที่ ๙ ไทยมีความยากจนข้ามรุ่นลดลง และมีความคุ้มครองทางสังคมที่เพียงพอและเหมาะสม หมุดหมายที่ ๑๒ ไทยมีกำลังพล สมรรถนะสูง มุ่งเรียนรู้อย่างต่อเนื่องตอบโจทย์การพัฒนาแห่งอนาคต	เป้าหมายที่ ๑ ขจัดความยากจนทุกรูปแบบในพื้นที่ เป้าหมายที่ ๒ ยุติความหิวโหย บรรลุความมั่นคงทางอาหาร และยกระดับโภชนาการและส่งเสริมเกษตรกรรมที่ยั่งยืน เป้าหมายที่ ๓ สร้างหลักประกันว่าคนมีชีวิตที่สุขภาพดี และส่งเสริมความเป็นอยู่ที่ดี สำหรับทุกคนในทุกวัย เป้าหมายที่ ๔ สร้างหลักประกันว่าทุกคนมีการศึกษาที่มีคุณภาพอย่างครอบคลุมและเท่าเทียม	ประเด็นการพัฒนาที่ ๑ พัฒนาภาคการผลิต ภาคการเกษตรกรรม ท่องเที่ยว อุตสาหกรรม การค้า การค้าชายแดน การลงทุนนำไปสู่มูลค่าเพิ่มอย่างต่อเนื่อง และเกิดรายได้ ภาคประชาชนยั่งยืน ประเด็นการพัฒนาที่ ๒ พัฒนาคุณภาพชีวิตลดความเหลื่อมล้ำพัฒนาจัดการโครงสร้างพื้นฐาน ทรัพยากรธรรมชาติและสิ่งแวดล้อมอย่างเป็นระบบ นำไปสู่ความมั่นคงและสันติสุขที่ยั่งยืน	ยุทธศาสตร์ที่ ๒ ด้านส่งเสริมคุณภาพชีวิต	ยุทธศาสตร์ที่ ๑ ด้านส่งเสริมคุณภาพชีวิต	กลยุทธ์ที่ ๒.๑ สนับสนุนการสร้างงานสร้างอาชีพแบบยั่งยืนให้กับประชาชนในท้องถิ่น กลยุทธ์ที่ ๒.๒ ส่งเสริมดำเนินงานสังคมสงเคราะห์ และสวัสดิการชุมชนแก่ผู้ด้อยโอกาสทางสังคม กลยุทธ์ที่ ๒.๓ ส่งเสริมการศึกษาทั้งในและนอกระบบตามอัธยาศัย โดยสนับสนุนให้ประชาชนมีส่วนร่วมในการจัดการศึกษา กลยุทธ์ที่ ๒.๗	สร้างความเข้มแข็งของชุมชน งบกลาง, สังคมสงเคราะห์	กองสวัสดิการ

ที่	ยุทธศาสตร์ชาติ ๒๐ ปี	แผนพัฒนาเศรษฐกิจและสังคมแห่งชาติ ฉบับที่ ๑๓	เป้าหมายการพัฒนาที่ยั่งยืน SDGs	ยุทธศาสตร์จังหวัด	ยุทธศาสตร์การพัฒนาระบบโครงสร้างพื้นฐานในเขตจังหวัด	ยุทธศาสตร์ ทม.ตากใบ	กลยุทธ์	แผนงาน	หน่วยงานรับผิดชอบหลัก
			และสนับสนุนโอกาสในการเรียนรู้ตลอดชีวิต เป้าหมายที่ ๕ บรรลุความเท่าเทียมระหว่างเพศ และเสริมอำนาจให้แก่สตรีและเด็กหญิง เป้าหมายที่ ๖ สร้างหลักประกันว่าจะให้มีความสะอาด ปลอดภัยและดีแก่หญิง เป้าหมายที่ ๗ สร้างหลักประกันว่าจะให้มีความสะอาด ปลอดภัยและดีแก่ชายและเด็กชาย เป้าหมายที่ ๘ ส่งเสริมการจ้างงานที่มีคุณภาพและเติบโตอย่างยั่งยืน เป้าหมายที่ ๙ สร้างโครงสร้างพื้นฐานที่ทนทาน ครอบคลุมและยั่งยืน เป้าหมายที่ ๑๑ ส่งเสริมเมืองและชุมชนที่ยั่งยืน เป้าหมายที่ ๑๓ ส่งเสริมความยั่งยืนด้านสิ่งแวดล้อม เป้าหมายที่ ๑๖ ส่งเสริมสังคมที่สงบสุข ยุติธรรม มีสันติภาพและสถาบันที่เข้มแข็ง เป้าหมายที่ ๑๗ ส่งเสริมความร่วมมือเพื่อการพัฒนาที่ยั่งยืน				กลยุทธ์ที่ ๒.๖ ส่งเสริมสุขภาพควบคุมและป้องกันโรค รักษาฟื้นฟูสมรรถภาพและพัฒนาระบบบริการ สาธารณสุข กลยุทธ์ที่ ๒.๕ ส่งเสริมด้านกาย ออกกำลังกาย การกีฬาและนันทนาการ	สาธารณสุข การศึกษา วัฒนธรรม และ นันทนาการ	กองสาธารณสุข การศึกษา

ที่	ยุทธศาสตร์ชาติ ๒๐ ปี	แผนพัฒนาเศรษฐกิจและสังคมแห่งชาติ ฉบับที่ ๑๓	เป้าหมายการพัฒนาที่ยั่งยืน SDGs	ยุทธศาสตร์จังหวัด	ยุทธศาสตร์การพัฒนาขององค์กรปกครองส่วนท้องถิ่นในเขตจังหวัด	ยุทธศาสตร์ ทม.ตากใบ	กลยุทธ์	แผนงาน	หน่วยงานรับผิดชอบหลัก
๓	ยุทธศาสตร์ที่ ๑ ด้านความมั่นคง	<p>หมวดหมายที่ ๘ ไทยมีพื้นที่และเมืองอัจฉริยะที่น่าอยู่ปลอดภัยเติบโตได้อย่างยั่งยืน</p> <p>หมวดหมายที่ ๑๑ ไทยสามารถลดความเสี่ยงและผลกระทบจากภัยธรรมชาติและเปลี่ยนแปลงสภาพภูมิอากาศ</p>	<p>เป้าหมายที่ ๑๐ ลดความเสมอภาคภายในประเทศและระหว่างประเทศ</p> <p>เป้าหมายที่ ๑๖ ส่งเสริมสังคมที่สงบสุขและครอบคลุมเพื่อการพัฒนาที่ยั่งยืนให้ทุกคนเข้าถึงความยุติธรรมและสร้างสถาบันที่มีประสิทธิภาพ</p> <p>รับผิดชอบและครอบคลุมในทุกระดับ</p>	<p>ประเด็นพัฒนาที่ ๒ พัฒนาคุณภาพชีวิตลดความเหลื่อมล้ำพัฒนาจัดการโครงสร้างพื้นฐานทรัพยากรธรรมชาติและสิ่งแวดล้อมอย่างเป็นระบบนำไปสู่ความยั่งยืน</p>	<p>ยุทธศาสตร์ที่ ๓ ยุทธศาสตร์การพัฒนาด้านการจัดระบบชุมชนสังคมและการรักษาความสงบเรียบร้อย</p>	<p>ยุทธศาสตร์ที่ ๓.๑ ส่งเสริมให้มีความเข้าใจแก่ประชาชนเกี่ยวกับการเมืองการปกครองระบบประชาธิปไตย</p>	<p>บริหารงานทั่วไป</p> <p>สร้างความเข้มแข็งของชุมชน</p>	<p>กองยุทธศาสตร์</p> <p>กองสวัสดิการ</p>	

ที่	ยุทธศาสตร์ชาติ ๒๐ ปี	แผนพัฒนาเศรษฐกิจและสังคมแห่งชาติ ฉบับที่ ๑๓	เป้าหมายการพัฒนาที่ยั่งยืน SDGs	ยุทธศาสตร์จังหวัด	ยุทธศาสตร์การพัฒนาระบบโครงสร้างพื้นฐานในเขตจังหวัด	ยุทธศาสตร์ ทม.ตากใบ	กลยุทธ์	แผนงาน	หน่วยงานรับผิดชอบหลัก
๔	ยุทธศาสตร์ที่ ๒ ด้านการสร้าง ความสามารถใน การแข่งขัน ยุทธศาสตร์ที่ ๓ ด้านการพัฒนา และเสริมสร้างศักยภาพ ทรัพยากรมนุษย์ ยุทธศาสตร์ที่ ๔ ด้านการสร้างโอกาส และความเสมอภาค ทางสังคม	<p>หมวดหมู่ที่ ๑ ไทยเป็นประเทศชั้นนำด้านสินค้าเกษตรและเกษตรแปรรูปมูลค่าสูง</p> <p>หมวดหมู่ที่ ๒ ไทยเป็นจุดหมายของการท่องเที่ยวที่เน้นคุณภาพและความยั่งยืน</p> <p>หมวดหมู่ที่ ๔ ไทยเป็นศูนย์กลางทาง การแพทย์ และสุขภาพ มูลค่าสูง</p> <p>หมวดหมู่ที่ ๕ ไทยเป็นประตูการค้า การลงทุนและยุทธศาสตร์ทาง โลจิสติกส์ที่สำคัญ</p> <p>หมวดหมู่ที่ ๗ ไทยมีวิสาหกิจขนาดกลาง และขนาดย่อมที่เข้มแข็ง มีศักยภาพสูงและสามารถแข่งขันได้</p> <p>หมวดหมู่ที่ ๘ ไทยมีพื้นที่และเมืองอัจฉริยะที่นำอยู่ ปลอดภัย เต็มไปด้วยยั่งยืน</p>	<p>เป้าหมายที่ ๑ จัดความยากจน ทุกรูปแบบในพื้นที่</p> <p>เป้าหมายที่ ๒ ยุติความหิวโหย บรรลุความมั่นคงทางอาหาร และยกระดับโภชนาการและส่งเสริม เกษตรกรรมที่ยั่งยืน</p> <p>เป้าหมายที่ ๗ สร้างหลักประกัน ให้ทุกคนสามารถเข้าถึงพลังงานสมัยใหม่ที่ยั่งยืน ในราคาที่ย่อมเยา</p>	<p>ประเด็นการพัฒนาที่ ๑ พัฒนาภาคการผลิต ภาค การเกษตรกรรม</p> <p>ท่องเที่ยว อุตสาหกรรม การค้า การค้าชายแดน การลงทุนนำไปสู่ มูลค่าเพิ่มอย่างต่อเนื่อง และเกิดรายได้ ภาค ประชาชนยั่งยืน</p>	<p>ยุทธศาสตร์ที่ ๔ ยุทธศาสตร์การพัฒนา</p> <p>ยุทธศาสตร์การพัฒนา ด้านการวางแผนการ ส่งเสริมการลงทุน พาณิชยกรรมและการท่องเที่ยว</p>	<p>ยุทธศาสตร์ที่ ๔ ยุทธศาสตร์การพัฒนา</p> <p>ยุทธศาสตร์การพัฒนา ด้านการวางแผนการ ส่งเสริมการลงทุน พาณิชยกรรมและการท่องเที่ยว</p>	<p>กลยุทธ์ที่ ๔.๑ ส่งเสริมการค้า ออนไลน์ผ่าน ดิจิทัล</p> <p>แพลตฟอร์ม</p> <p>กลยุทธ์ที่ ๔.๒ พัฒนาส่งเสริม การท่องเที่ยว และแหล่งท่องเที่ยวเชิง อนุรักษ์</p>	<p>สร้างความเข้มแข็งของชุมชน</p> <p>การศาสนา วัฒนธรรม และ นันทนาการ</p>	<p>สำนักปลัด</p> <p>สำนักปลัด</p>

ที่	ยุทธศาสตร์ชาติ ๒๐ ปี	แผนพัฒนาเศรษฐกิจและสังคมแห่งชาติ ฉบับที่ ๑๓	เป้าหมายการพัฒนาที่ยั่งยืน SDGs	ยุทธศาสตร์จังหวัด	ยุทธศาสตร์การพัฒนาระบบโครงสร้างพื้นฐานขององค์กรปกครองส่วนท้องถิ่นในเขตจังหวัด	ยุทธศาสตร์ ทม.ตากใบ	กลยุทธ์	แผนงาน	หน่วยงานรับผิดชอบหลัก
๕	ยุทธศาสตร์ที่ ๕ ด้านการสร้างการเติบโตบนคุณภาพชีวิตที่เป็น MISS ต่อสิ่งแวดล้อม	<p>หมวดหมายที่ ๑ ไทยเป็นประเทศชั้นนำด้านสินค้าเกษตรและเกษตรแปรรูปมูลค่าสูง</p> <p>หมวดหมายที่ ๘ ไทยมีพื้นที่และเมืองอัจฉริยะที่น่าอยู่ ปลอดภัย เด็ดขาดได้อย่างยั่งยืน</p> <p>หมวดหมายที่ ๘ ไทยมีพื้นที่และเมืองอัจฉริยะที่น่าอยู่ ปลอดภัย เด็ดขาดได้อย่างยั่งยืน</p>	<p>เป้าหมายที่ ๒ สร้างหลักประกันว่า จะให้มีการจัดให้มีน้ำและสุขอนามัยสำหรับ</p> <p>สำหรับ</p> <p>ทุกคนและมีการบริหารจัดการน้ำที่ยั่งยืน</p> <p>เป้าหมายที่ ๑๒ สร้างหลักประกันให้มีรูปแบบการผลิตและการบริโภคที่ยั่งยืน</p> <p>เป้าหมายที่ ๑๔ อนุรักษ์และใช้ประโยชน์จากมหาสมุทร ทะเล และทรัพยากรทางทะเลอย่างยั่งยืนเพื่อการพัฒนาที่ยั่งยืน</p>	<p>ประเด็นการพัฒนาที่ ๑ พัฒนาภาคการผลิต ภาคเกษตรกรรม</p> <p>ท่องเที่ยว อุตสาหกรรม การค้า การค้าชายแดน การลงทุนนำไปสู่</p> <p>มูลค่าเพิ่ม อย่างต่อเนื่อง และเกิดรายได้ ภาคประชาชนยั่งยืน</p> <p>ประเด็นการพัฒนาที่ ๒ พัฒนาคุณภาพชีวิตลดความเหลื่อมล้ำพัฒนาจัดการโครงสร้างพื้นฐานทรัพยากรธรรมชาติและสิ่งแวดล้อมอย่างเป็น</p>	<p>ยุทธศาสตร์ที่ ๕ ยุทธศาสตร์ยุทธศาสตร์ การพัฒนาด้านการบริหารจัดการและการอนุรักษ์</p> <p>ทรัพยากรธรรมชาติและสิ่งแวดล้อม</p>	<p>ยุทธศาสตร์ที่ ๕ ยุทธศาสตร์ ยุทธศาสตร์การพัฒนาด้านการบริหารจัดการและการอนุรักษ์</p> <p>ทรัพยากรธรรมชาติและสิ่งแวดล้อม</p>	<p>ยุทธศาสตร์ที่ ๕.๑ ปรับปรุงภูมิทัศน์ในชุมชนและเมือง</p> <p>ยุทธศาสตร์ที่ ๕.๒ อนุรักษ์และฟื้นฟูทรัพยากรธรรมชาติและสิ่งแวดล้อม</p>	<p>อุตสาหกรรม และการโยธา</p>	<p>กองช่าง</p>

ที่	ยุทธศาสตร์ชาติ ๒๐ ปี	แผนพัฒนาเศรษฐกิจและสังคมแห่งชาติ ฉบับที่ ๑๓	เป้าหมายการพัฒนาที่ยั่งยืน SDGs	ยุทธศาสตร์จังหวัด	ยุทธศาสตร์การพัฒนารอง ส่วนท้องถิ่นในเขตจังหวัด	ยุทธศาสตร์ ทม.ตากใบ	กลยุทธ์	แผนงาน	หน่วยงานรับผิดชอบหลัก
			<p>เป้าหมายที่ ๑๕ ปกป้องฟื้นฟูและสนับสนุนการใช้ระบบนิเวศบนบกอย่างยั่งยืนจัดการป่าไม้อย่างยั่งยืนต่อสู้การกลายสภาพเป็นทะเลทรายหยุดการเสื่อมโทรมของที่ดินและพื้นที่สภาพดินและหยุดยั้งการสูญเสียความหลากหลายทางชีวภาพ</p>						

ที่	ยุทธศาสตร์ชาติ ๒๐ ปี	แผนพัฒนาเศรษฐกิจและสังคมแห่งชาติ ฉบับที่ ๑๓	เป้าหมายการพัฒนาที่ยั่งยืน SDGs	ยุทธศาสตร์จังหวัด	ยุทธศาสตร์การพัฒนารอง ส่วนท้องถิ่นในเขต จังหวัด	ยุทธศาสตร์ ทม.ตากใบ	กลยุทธ์	แผนงาน	หน่วยงาน รับผิดชอบ หลัก
๒	ยุทธศาสตร์ที่ ๒ ด้านการสร้างความสามารถในการแข่งขัน ยุทธศาสตร์ที่ ๓ ด้านการพัฒนาและเสริมสร้างศักยภาพทรัพยากรมนุษย์ ยุทธศาสตร์ที่ ๔ ด้านการสร้างโอกาสและความเสมอภาคทางสังคม	หมวดหมายที่ ๑ ไทยเป็นประเทศชั้นนำด้านสินค้าเกษตรและเกษตรแปรรูปมูลค่าสูง หมวดหมายที่ ๒ ไทยเป็นจุดหมายของกรท่องเที่ยวที่เน้นคุณภาพและความยั่งยืน หมวดหมายที่ ๔ ไทยเป็นศูนย์กลางทางแพทย์ และสุขภาพมูลค่าสูง หมวดหมายที่ ๕ ไทยเป็นประตูการค้าการลงทุนและยุทธศาสตร์ทางโลจิสติกส์ที่สำคัญ หมวดหมายที่ ๗ ไทยมีวิสาหกิจขนาดกลางและขนาดย่อมที่เข้มแข็ง มีศักยภาพสูงและสามารถแข่งขันได้ หมวดหมายที่ ๘ ไทยมีพื้นที่และเมืองอัจฉริยะที่น่าอยู่ ปลอดภัย เติบโตได้อย่างยั่งยืน	เป้าหมายที่ ๔ บรรลุความเท่าเทียมระหว่างเพศ และเสริมอำนาจให้แก่สตรีและเด็กหญิง เป้าหมายที่ ๖ สร้างหลักประกันว่า จะให้มีการจัดให้มีน้ำและสุขอนามัย สำหรับทุกคนและมีการบริหารจัดการที่ยั่งยืน เป้าหมายที่ ๑๒ สร้างหลักประกันให้มีรูปแบบการผลิตและการบริโภคที่ยั่งยืน เป้าหมายที่ ๑๓ สร้างหลักประกันให้มีรูปแบบการผลิตและการบริโภคที่ยั่งยืน เป้าหมายที่ ๑๓ ปฏิบัติการอย่างเร่งด่วนเพื่อต่อสู้กับการเปลี่ยนแปลงสภาพภูมิอากาศ และผลกระทบที่เกิดขึ้น	ประเด็นการพัฒนาที่ ๑ พัฒนาภาคการผลิต ภาคการเกษตรกรรม ท่องเที่ยว อุตสาหกรรม การค้า การค้าชายแดน การลงทุนไปสู่มูลค่าเพิ่ม อย่างต่อเนื่อง และเกิดรายได้ ภาคประชาชนยั่งยืน ประเด็นการพัฒนาที่ ๒ พัฒนาคุณภาพชีวิตลดความเหลื่อมล้ำพัฒนาความเสมอภาคพื้นฐานทรัพยากรธรรมชาติและสิ่งแวดล้อมอย่างยั่งยืน พัฒนาคุณภาพชีวิตลดความเหลื่อมล้ำพัฒนาความเสมอภาคพื้นฐานทรัพยากรธรรมชาติและสิ่งแวดล้อมอย่างยั่งยืน	ยุทธศาสตร์ที่ ๒ ยุทธศาสตร์การพัฒนา ยุทธศาสตร์การพัฒนา ด้านศิลปวัฒนธรรม จารีตประเพณีและ ภูมิปัญญาท้องถิ่น	ยุทธศาสตร์ที่ ๒ ยุทธศาสตร์การพัฒนา ยุทธศาสตร์การพัฒนา ด้านศิลปวัฒนธรรม จารีตประเพณีและ ภูมิปัญญาท้องถิ่น	กลยุทธ์ที่ ๒.๑ เสริมสร้างการอนุรักษ์ฟื้นฟูศิลปวัฒนธรรม ประเพณี กลยุทธ์ที่ ๒.๒ เสริมสร้างและทำนุบำรุงศาสนาตลอดจนศิลปวัฒนธรรมท้องถิ่น	บริหารงานทั่วไป, การศาสนา วัฒนธรรม และ นันทนาการ อุตสาหกรรม และกาไรโอธา	

ที่	ยุทธศาสตร์ชาติ ๒๐ ปี	แผนพัฒนาเศรษฐกิจและสังคมแห่งชาติ ฉบับที่ ๑๓	เป้าหมายการพัฒนาที่ยั่งยืน SDGs	ยุทธศาสตร์จังหวัด	ยุทธศาสตร์การพัฒนารองขององค์กรปกครองส่วนท้องถิ่นในเขตจังหวัด	ยุทธศาสตร์ ทม.ตากใบ	กลยุทธ์	แผนงาน	หน่วยงานรับผิดชอบหลัก
		<p>หมวดหมายที่ ๙ ไทยมีความยากจนข้ามรุ่นลดลง และมีความคุ้มครองทางสังคมที่เพียงพอและเหมาะสม</p>	<p>เป้าหมายที่ ๑๔ อนุรักษ์และใช้ประโยชน์จากมหาสมุทร ทะเล และทรัพยากรทางทะเลอย่างยั่งยืน เพื่อการพัฒนาที่ยั่งยืน</p>						

บัญชีสรุปโครงการพัฒนา
(แบบ ผ.๐๑)

บัญชีสรุปโครงการพัฒนา

พ.01

แผนพัฒนาท้องถิ่น (พ.ศ.2566 - 2570) เพิ่มเติมและเปลี่ยนแปลง (ครั้งที่ 2/2566)

เทศบาลเมืองตากใบ

ยุทธศาสตร์	ปี 2566		ปี 2567		ปี 2568		ปี 2569		ปี 2570		รวม 5 ปี	
	จำนวนโครงการ	งบประมาณ (บาท)	จำนวนโครงการ	งบประมาณ (บาท)	จำนวนโครงการ	งบประมาณ (บาท)	จำนวนโครงการ	งบประมาณ (บาท)	จำนวนโครงการ	งบประมาณ (บาท)	จำนวนโครงการ	งบประมาณ (บาท)
1. ยุทธศาสตร์การพัฒนาด้านโครงสร้างพื้นฐาน												
กลยุทธ์ที่ 1.1 บุกเบิก สร้าง ปรับปรุง บำรุงรักษาทางคมนาคม สะพาน เขื่อน ระบบระบายน้ำ												
- แผนงานอุตสาหกรรมและการโยธา	-		48	33,495,100	-		-		-		48	33,495,196
กลยุทธ์ที่ 1.2 สร้างและปรับปรุงแหล่งน้ำอุปโภค บริโภค												
- แผนงานเคหะและชุมชน	-		1	172,000	-		-		-		1	172,000
กลยุทธ์ที่ 1.3 จัดทำผังเมืองรวมจังหวัดฝั่งเมืองและฝั่งตำบล												
- แผนงานอุตสาหกรรมและการโยธา	-		1	200,000,000	-		-		-		1	200,000,000
กลยุทธ์ที่ 1.5 จัดให้มีไฟฟ้าและระบบโทรคมนาคมอย่างทั่วถึง												
- แผนงานเคหะและชุมชน	-		1	571,000	-		-		-		1	571,000
รวม	-		51	234,238,100	-		-		-		51	234,238,100

ยุทธศาสตร์	ปี 2566		ปี 2567		ปี 2568		ปี 2569		ปี 2570		รวม 5 ปี	
	จำนวนโครงการ	งบประมาณ (บาท)	จำนวนโครงการ	งบประมาณ (บาท)	จำนวนโครงการ	งบประมาณ (บาท)	จำนวนโครงการ	งบประมาณ (บาท)	จำนวนโครงการ	งบประมาณ (บาท)	จำนวนโครงการ	งบประมาณ (บาท)
2. ยุทธศาสตร์การพัฒนาด้านส่งเสริมคุณภาพชีวิต												
กลยุทธ์ที่ 2.1 ส่งเสริมและสนับสนุนการสร้างงานสร้างอาชีพแบบยั่งยืนให้กับประชาชนในท้องถิ่น												
- แผนงานสร้างความเข้มแข็งของชุมชน	-	-	2	350,000	-	-	-	-	-	-	2	350,000
กลยุทธ์ที่ 2.2 ส่งเสริมงานด้านสังคมสงเคราะห์และสวัสดิการชุมชนแก่ผู้ด้อยโอกาสทางสังคม												
- แผนงานสังคมสงเคราะห์	-	-	3	130,000	-	-	-	-	-	-	3	130,000
กลยุทธ์ที่ 2.3 ส่งเสริมการศึกษาทั้งใน นอกกระบบและตามอัธยาศัย โดยสนับสนุนให้ประชาชนมีส่วนร่วมในการจัดการศึกษา												
- แผนงานการศึกษา	-	-	2	4,814,400	-	-	-	-	-	-	2	4,814,400
กลยุทธ์ที่ 2.4 ส่งเสริมศักยภาพศูนย์ปฏิบัติการ การต่อสู้เอาชนะยาเสพติด												
- แผนงานสาธารณสุข	-	-	1	30,000	-	-	-	-	-	-	1	30,000
กลยุทธ์ที่ 2.5 ส่งเสริมด้านการออกกำลังกาย กีฬา และนันทนาการ												
- แผนงานการศึกษา	-	-	4	11,450,400	-	-	-	-	-	-	4	11,450,400
กลยุทธ์ที่ 2.6 ส่งเสริมสนับสนุนการพัฒนาคุณภาพชีวิตของประชาชน												
- แผนงานสาธารณสุข	-	-	3	220,000	1	70,000	1	70,000	1	70,000	6	430,000

ยุทธศาสตร์	ปี 2566		ปี 2567		ปี 2568		ปี 2569		ปี 2570		รวม 5 ปี	
	จำนวนโครงการ	งบประมาณ (บาท)	จำนวนโครงการ	งบประมาณ (บาท)	จำนวนโครงการ	งบประมาณ (บาท)	จำนวนโครงการ	งบประมาณ (บาท)	จำนวนโครงการ	งบประมาณ (บาท)	จำนวนโครงการ	งบประมาณ (บาท)
ยุทธศาสตร์ 2.7 ส่งเสริมสนับสนุนการพัฒนาคุณภาพชีวิตของประชาชน - แผนงานงานการศึกษา วัฒนธรรมและนันทนาการ	-	-	7	840,000	-	-	-	-	-	-	7	840,000
	-	-	18	6,384,400	-	-	-	-	-	-	18	6,384,400
รวม												
3. ยุทธศาสตร์การพัฒนาด้านการจัดระเบียบชุมชน/สังคมและการรักษาความสงบเรียบร้อย กลยุทธ์ที่ 3.5 เสริมสร้างความเข้มแข็งของชุมชนให้มีส่วนร่วมในการรักษาความสงบเรียบร้อยในท้องถิ่น - แผนงานงานการรักษาความสงบภายใน	-	-	1	30,000	-	-	-	-	-	-	1	30,000
	-	-	1	30,000	-	-	-	-	-	-	1	30,000
รวม												
4. ยุทธศาสตร์การพัฒนาด้านการวางแผน ส่งเสริมการลงทุนพาณิชย์ยกรรมและการท่องเที่ยว กลยุทธ์ที่ 4.7 ส่งเสริมการตลาด การค้าการลงทุนในท้องถิ่นและเมืองชายแดน - แผนงานสร้างความเข้มแข็งของชุมชน - แผนงานอุตสาหกรรมและการโยธา	-	-	1	400,000	-	-	-	-	-	-	1	400,000
	-	-	2	3,500,000	-	-	-	-	-	-	2	3,500,000
รวม												
รวม												

ยุทธศาสตร์	ปี 2566		ปี 2567		ปี 2568		ปี 2569		ปี 2570		รวม 5 ปี	
	จำนวนโครงการ	งบประมาณ (บาท)	จำนวนโครงการ	งบประมาณ (บาท)	จำนวนโครงการ	งบประมาณ (บาท)	จำนวนโครงการ	งบประมาณ (บาท)	จำนวนโครงการ	งบประมาณ (บาท)	จำนวนโครงการ	งบประมาณ (บาท)
6. ยุทธศาสตร์การพัฒนาต้นแบบ ศิลปวัฒนธรรม จารีตประเพณีและภูมิปัญญาท้องถิ่น กลยุทธ์ที่ 6.1 ส่งเสริมการอนุรักษ์ฟื้นฟูศิลปหัตถกรรม ประเพณี ศิลปะวัฒนธรรมและนันทนาการ - แผนงานการศาสนา วัฒนธรรมและนันทนาการ	-	-	3	170,000	-	-	-	-	-	-	3	170,000
รวม	-	-	3	170,000	-	-	-	-	-	-	3	170,000
7. ยุทธศาสตร์การพัฒนาต้นแบบ การบริหารจัดการตามหลักธรรมาภิบาล กลยุทธ์ที่ 7.1 พัฒนาความรู้ความสามารถและ คุณธรรมแก่บุคลากรในองค์กร - แผนงานบริหารงานทั่วไป	-	-	2	130,000	-	-	-	-	-	-	2	130,000
กลยุทธ์ที่ 7.8 พัฒนาส่งเสริมระบบการประชาสัมพันธ์ และเผยแพร่การดำเนินงานขององค์กร - แผนงานบริหารงานทั่วไป	-	-	1	300,000	-	-	-	-	-	-	1	300,000
รวม	-	-	3	430,000	-	-	-	-	-	-	3	430,000
รวมทั้งสิ้น			79	245,152,500	1	70,000	1	70,000	1	70,000	79	245,152,500

รายละเอียดโครงการพัฒนา
(แบบ ผ.๐๒)

รายละเอียดโครงการพัฒนา

ผ.02

แผนพัฒนาท้องถิ่น (พ.ศ. 2566 - 2570) เพิ่มเติมและเปลี่ยนแปลง ครั้งที่ 2/2566

สำหรับองค์ประกอบส่วนท้องถิ่นดำเนินการ

เทศบาลเมืองตากใบ

- ก. ยุทธศาสตร์ชาติ 20 ปี
- ข. แผนพัฒนาเศรษฐกิจฯ ฉบับที่ 13
- ค. Sustainable Development Goals: SDGs
- ง. ยุทธศาสตร์จังหวัด
- จ. ยุทธศาสตร์การพัฒนาของ อบท. ในเขตจังหวัด
- 1. ยุทธศาสตร์
 - 1.1 กลยุทธ์
 - ก. ยุทธศาสตร์ที่ 2 พัฒนาศักยภาพชีวิตลดความเหลื่อมล้ำ พัฒนา จัดการโครงสร้างพื้นฐาน ทรัพยากรธรรมชาติและสิ่งแวดล้อมนำไปสู่ความมั่นคงและสันติสุข
 - ข. ยุทธศาสตร์ที่ 1 ด้านโครงสร้างพื้นฐาน
 - ค. ยุทธศาสตร์ที่ 1 ด้านโครงสร้างพื้นฐาน
 - กลยุทธ์ที่ 1.1 บุคลิก สร้าง ปรับปรุง บำรุงรักษาทางคมนาคม สะพาน เขื่อน ระบบระบายน้ำ

แผนงานอุตสาหกรรมและกาไรโอธา

ที่	โครงการ	วัตถุประสงค์	เป้าหมาย (ผลผลิตของโครงการ)	งบประมาณและที่ผ่านมา					ตัวชี้วัด (KPI)	ผลที่คาดว่าจะได้รับ	หน่วยงาน รับผิดชอบหลัก
				2566 (บาท)	2567 (บาท)	2568 (บาท)	2569 (บาท)	2570 (บาท)			
1	โครงการเสริมฝีมือจรรยาสดยาง แอสฟัลท์ติกคอนกรีต ถนนสายท่าแพรก ซอย 13	เพื่อให้เกิดความ สะดวกและปลอดภัย ในการสัญจร ไป-มา	ช่วงที่ 1 กว้าง 4.00 ยาว 115 ม. ยาว 115 ม. ช่วงที่ 2 กว้าง 5.00 ม. ยาว 1,085 ม. รวมระยะทาง 1,200 ม. หรือ พื้นที่ไม่น้อยกว่า 5,885 ตร.ม. ความหนาผิวแอสฟัลท์ติกคอน กรีต 5 ซม.	-	2,861,000 งบเทศบาล	-	-	-	ร้อยละ 100 ของจำนวน ประชาชนในเขตเทศบาล ได้รับความสะดวกและ ปลอดภัยในการสัญจร ไป-มา	ประชาชนมีความ สะดวกและปลอดภัย ในการสัญจร ไป-มา	กองช่าง

1.1 กลยุทธ์ 1.1 บุคลากร สร้าง ปรับปรุง บำรุงรักษาทางคมนาคม สะพาน เขื่อน ระบบระบายน้ำ

(1) แผนงาน แผนงานอุตสาหกรรมและการโยธา

ที่	โครงการ	วัตถุประสงค์	เป้าหมาย (ผลผลิตของโครงการ)	งบประมาณและที่ผ่านมา				ตัวชี้วัด (KPI)	ผลที่คาดว่าจะ จะได้รับ	หน่วยงาน รับผิดชอบหลัก
				2566 (บาท)	2567 (บาท)	2568 (บาท)	2569 (บาท)			
2	โครงการเสริมผิวจราจรลาดยาง แอสฟัลท์ติกคอนกรีต ถนนสายปลักเคียน	เพื่อให้เกิดความสะอาด และปลอดภัยในการ สัญจร ไป-มา	ช่วงที่ 1 กว้าง 5.00 ม. ยาว 582 ม. ช่วงที่ 2 กว้าง 4.00 ม. ยาว 156 ม. รวมระยะทาง 0.738 กม.หรือพื้นที่ไม่น้อยกว่า 3,534 ตร.ม. ความหนาผิวแอส ฟัลท์ติกคอนกรีต 5 ซม.	-	1,147,000 งบทศบาล	-	-	ร้อยละ 100 ของจำนวน ประชาชนในเขตเทศบาล ได้รับความสะอาดและ ปลอดภัยในการสัญจร ไป-มา	ประชาชนมีความ สะดวกและปลอดภัย ในการสัญจร ไป-มา	กองช่าง
3	โครงการเสริมผิวจราจรลาดยาง แอสฟัลท์ติกคอนกรีต สายปลักเคียน ซอย 1	เพื่อให้เกิดความสะอาด และปลอดภัยในการ สัญจรไป-มา	ขนาดกว้าง 3.50 ม. ยาว 156 ม. หรือพื้นที่ไม่น้อยกว่า 546 ตร.ม. ความหนาผิว แอสฟัลท์ติก คอนกรีต 5 ซม.	-	265,000 งบทศบาล	-	-	ร้อยละ 100 ของจำนวน ประชาชนในเขตเทศบาล ได้รับความสะอาดและ ปลอดภัยในการสัญจร ไป-มา	ประชาชนมีความ สะดวกและปลอดภัย ในการสัญจรไป-มา	กองช่าง
4	โครงการเสริมผิวจราจรลาดยาง แอสฟัลท์ติกคอนกรีต ถนนสายหลังโรงเรียนบูรดิน ชุมชนตำบลปะป้อเกาะ	เพื่อให้เกิดความสะอาด และปลอดภัยในการ สัญจรไป-มา	ขนาดกว้างเฉลี่ย 5.00 ม. ยาว 455 ม. หรือพื้นที่ไม่น้อยกว่า 2,275 ตร.ม. ความหนาผิว แอสฟัลท์ติกคอนกรีต 5 ซม.	-	1,177,000 งบทศบาล	-	-	ร้อยละ 100 ของจำนวน ประชาชนในเขตเทศบาล ได้รับความสะอาดและ ปลอดภัยในการสัญจร ไป-มา	ประชาชนมีความ สะดวกและปลอดภัย ในการสัญจรไป-มา	กองช่าง

1.1 กลยุทธ์ 1.1 บุคลากร สร้าง ปรับปรุง บำรุงรักษาทางคมนาคม สะพาน เขื่อน ระบบระบายน้ำ

(1) แผนงาน แผนงานอุตสาหกรรมและการโยธา

ที่	โครงการ	วัตถุประสงค์	เป้าหมาย (ผลผลิตของโครงการ)	งบประมาณและที่ผ่านมา				ตัวชี้วัด (KPI)	ผลที่คาดว่าจะได้รับ	หน่วยงาน รับผิดชอบหลัก	
				2566 (บาท)	2567 (บาท)	2568 (บาท)	2569 (บาท)				2570 (บาท)
5	โครงการเสริมผิวจราจรลาดยาง แอสฟัลท์ติกคอนกรีต สายท่าแพรก ซอย 11	เพื่อให้เกิดความสะอาด และปลอดภัยในการ สัญจรไป-มา	ขนาดกว้างเฉลี่ย 6.00 ม. ยาว 206 ม. หรือพื้นที่ไม่น้อยกว่า 1,236 ตร.ม. ความหนาผิว แอสฟัลท์ติกคอนกรีต 5 ซม.	-	593,000 งบบุคลากร	-	-	-	ร้อยละ 100 ของจำนวน ประชาชนในเขตเทศบาล ได้รับความสะอาดและ ปลอดภัยในการสัญจร ไป-มา	ประชาชนมีความ สะดวกและปลอดภัย ในการสัญจรไป-มา	กองช่าง
6	โครงการเสริมผิวจราจรลาดยาง แอสฟัลท์ติกคอนกรีต ถนนสายทรายทอง	เพื่อให้เกิดความสะอาด และปลอดภัยในการ สัญจรไป-มา	ขนาดกว้างเฉลี่ย 6.00 ม. ยาว 330 ม. หรือพื้นที่ไม่น้อยกว่า 1,980 ตร.ม. ความหนาผิวแอสฟัลท์ ติกคอนกรีต 5 ซม.	-	950,000 งบบุคลากร	-	-	-	ร้อยละ 100 ของจำนวน ประชาชนในเขตเทศบาล ได้รับความสะอาดและ ปลอดภัยในการสัญจร ไป-มา	ประชาชนมีความ สะดวกและปลอดภัย ในการสัญจรไป-มา	กองช่าง
7	โครงการเสริมผิวจราจรลาดยาง แอสฟัลท์ติกคอนกรีตถนนสาย ประชาตากใบ ซอย 3 - ประชาตากใบ ซอย 5	เพื่อให้เกิดความสะอาด และปลอดภัยในการ สัญจรไป-มา	ขนาดกว้างเฉลี่ย 5.00 ม. ยาว 347 ม. หรือพื้นที่ไม่น้อยกว่า 1,735 ตร.ม. ความหนาผิวแอส ฟัลท์ติกคอนกรีต 5 ซม.	-	838,000 งบบุคลากร	-	-	-	ร้อยละ 100 ของประชาชน ในเขตเทศบาลได้รับความ สะอาดและปลอดภัยใน การสัญจรไป-มา	ประชาชนมีความ สะดวกและปลอดภัย ในการสัญจรไป-มา	กองช่าง

1.1 กลยุทธ์
(1) แผนงาน

กลยุทธ์ที่ 1.1 บุคลากร ปรับปรุง บำรุงรักษาทางคมนาคม สะพาน เขื่อน ระบบระบายน้ำ
แผนงานอุตสาหกรรมและการโยธา

ที่	โครงการ	วัตถุประสงค์	เป้าหมาย (ผลผลิตของโครงการ)	งบประมาณและที่ผ่านมา				ตัวชี้วัด (KPI)	ผลที่คาดว่าจะได้รับ	หน่วยงาน รับผิดชอบหลัก
				2566 (บาท)	2567 (บาท)	2568 (บาท)	2569 (บาท)			
8	โครงการเสริมผิวจราจรลาดยางแอสฟัลต์ติกคอนกรีต สายท่าแพรก ขอย 9	เพื่อให้เกิดความสะอาด และปลอดภัยในการสัญจรไป-มา	พื้นที่ 1 กว้าง 3.00 ม. ยาว 176 ม. ช่วงที่ 2 กว้าง 5.00 ม. ยาว 219 ม. รวมระยะทาง 395 ม. หรือพื้นที่ไม่น้อยกว่า 1,623 ตร.ม. ความหนาผิวแอสฟัลต์ติกคอนกรีต 5 ซม.	-	776,000 งบทศบาล	-	-	-	ร้อยละ 100 ของจำนวนประชาชนในเขตเทศบาล ได้รับความสะอาดและปลอดภัยในการสัญจรไป-มา	กองช่าง
9	โครงการเสริมผิวจราจรลาดยางแอสฟัลต์ติกคอนกรีต สายตลาดนัดแวมะแอ ชุมชนตาบ่าอีโค	เพื่อให้เกิดความสะอาด และปลอดภัยในการสัญจร ไป-มา	ขนาดกว้างถน 4.05 ม. ยาว 445 ม. กว้าง 4.00 ม. ยาว 7.00 ม. (หรือพื้นที่ไม่น้อยกว่า 2,030 ตร.ม.) ความหนาผิวแอสฟัลต์ติกคอนกรีต 4 ซม.	-	703,000 งบทศบาล	-	-	-	ร้อยละ 100 ของจำนวนประชาชนในเขตเทศบาล ได้รับความสะอาดและปลอดภัยในการสัญจร ไป-มา	กองช่าง
10	โครงการก่อสร้าง ถนน คล. ทางข้ามมิตรภาพเขาชะงุ้ม สดากิม ชุมชนสามัคคี	เพื่อให้เกิดความสะอาด และปลอดภัยในการสัญจรไป-มา	ขนาดกว้าง 3.00 ม. ยาว 147 ม. และกว้าง 4.00 ม. ยาว 38 ม. (หรือรวมพื้นที่ไม่น้อยกว่า 593 ตร.ม.)	-	607,000 งบทศบาล	-	-	-	ร้อยละ 100 ของจำนวนประชาชนในเขตเทศบาล ได้รับความสะอาดและปลอดภัยในการสัญจรไป-มา	กองช่าง

1.1 กฤษฎี 1.1 บุคลิก สร้าง ปรับปรุง บำรุงรักษาทางคมนาคม สะพาน เขื่อน ระบบระบายน้ำ
แผนงานอุตสาหกรรมและการโยธา

ที่	โครงการ	วัตถุประสงค์	เป้าหมาย (ผลผลิตของโครงการ)	งบประมาณและที่ผ่านมา					ตัวชี้วัด (KPI)	ผลที่คาดว่าจะได้รับ	หน่วยงาน รับผิดชอบหลัก
				2566 (บาท)	2567 (บาท)	2568 (บาท)	2569 (บาท)	2570 (บาท)			
11	โครงการก่อสร้างท่อลอดเหลี่ยมบริเวณถนนสายท่าแพรก ขอย 13	เพื่อให้สามารถระบายน้ำได้ทันและป้องกันปัญหาน้ำท่วมพื้นที่	จำนวน 1 โครงการ	-	409,000 งบเทศบาล	-	-	-	ร้อยละ 100 เพื่อให้การสัญจรของประชาชนมีความปลอดภัยและสะดวกมากขึ้น	ประชาชนในพื้นที่ได้รับประโยชน์ในการใช้สัญจรไปมามากขึ้น	กองช่าง
12	โครงการจัดทำขุ้มเฉลิมพระเกียรติบริเวณสะพานลอยสายแยกตากใบ-สุโขทัย-ลพ	เพื่อความสวยงามและเป็นหน้าเป็นตาของเทศบาลเมืองตากใบ	จำนวน 1 โครงการ	-	2,000,000 งบเทศบาล	-	-	ร้อยละ 100 ของประชาชนหรือนักท่องเที่ยวที่มาเยือนตากใบมีความประทับใจ	ประชาชนที่มาเยือนมีความประทับใจมากขึ้น	กองช่าง	
13	โครงการก่อสร้างอาคารเรียนเพาะชำ	เพื่อเป็นสถานที่ในการเพาะชำและพันธุ์พืชต่างๆ	จำนวน 1 โครงการ	-	300,000 งบเทศบาล	-	-	ร้อยละ 80 ของสวนเพาะชำมีความเป็นระเบียบมากขึ้น	เรือเพาะชำมีความเป็นระเบียบและสวยงามมากขึ้น	กองช่าง	
14	โครงการก่อสร้างสถานีเลี้ยงสัตว์ (ศูนย์พักพิง)	เพื่อให้เกิดความสะอาดปลอดภัยแก่ประชาชนและลดจำนวนสัตว์ตามท้องถนน	จำนวน 1 โครงการ	-	1,000,000 งบเทศบาล	-	-	ร้อยละ 100 ของจำนวนสัตว์ในเขตเทศบาลมีสถานที่เลี้ยงสัตว์ศูนย์พักพิง	จำนวนสัตว์ตามท้องถนนลดลง	กองช่าง	

1.1 กลยุทธ์ 1.1 บุคลากร ปรับปรุง บำรุงรักษาทางคมนาคม สะพาน เขื่อน ระบบระบายน้ำ

(1) แผนงาน แผนงานอุตสาหกรรมและการโยธา

ที่	โครงการ	วัตถุประสงค์	เป้าหมาย (ผลผลิตของโครงการ)	งบประมาณและที่ผ่านมา				ตัวชี้วัด (KPI)	ผลที่คาดว่าจะได้รับ	หน่วยงาน รับผิดชอบหลัก
				2566 (บาท)	2567 (บาท)	2568 (บาท)	2569 (บาท)			
15	โครงการก่อสร้าง คูระบายน้ำพร้อม ทางเดิน หลังมีตราเขาหิวยักษ์ ชุมชนตาบ่าฮิล	เพื่อป้องกันน้ำท่วมซึ่ง สามารถระบายน้ำได้ ขึ้น	ช่วงที่ 1 ทางเดิน คสล.พร้อมคูกว้าง 2.00 ม. ยาว 44 ม. คูระบายน้ำ ภายในกว้าง 0.40 ม. ลึกเฉลี่ย 0.50 ม. ช่วงที่ 2 ทางเดิน คสล.พร้อมคูกว้าง 1.50 ม. ยาว 41 ม. คูระบายน้ำภายใน กว้าง 0.40 ม. ลึกเฉลี่ย 0.50 ม.	-	317,800 งบประมาณ	-	-	ร้อยละ 100 ปัญหา น้ำท่วมซึ่งสามารถ ระบายน้ำได้ขึ้น	ประชาชนมีคูระบาย น้ำที่สามารถ ระบายน้ำได้ขึ้น	กองช่าง
16	โครงการเสริมผิวจราจรลาดยาง แอสฟัลท์ติกคอนกรีต ถนนสาย หลังสนามกีฬาเทศบาลเมืองตากไป	เพื่อให้เกิดความสะอาด และปลอดภัยในการ สัญจร ไป-มา	ช่วงที่ 1 กว้าง 5.00 ม. ยาว 175 ม. ช่วงที่ 2 กว้าง 4.00 ม. ยาว 17 ม. รวม ระยะทาง 0.192 กม. หรือพื้นที่ไม่น้อย กว่า 924 ตร.ม. ความหนาผิวแอสฟัลท์ ติกคอนกรีต 5 ซม.	-	470,000 งบประมาณ	-	-	ร้อยละ 100 ของจำนวน ประชาชนในเขตเทศบาล ได้รับความสะอาดและ ปลอดภัยในการสัญจร ไป-มา	ประชาชนมีความ สะดวกและปลอดภัย ในการสัญจร ไป-มา	กองช่าง
17	โครงการก่อสร้างคูระบายน้ำ คสล. ขอยตะปอเยาะ 1 ช่วงที่ 1 ชุมชนตาบ่าไร่ เทศบาลเมืองตากไป	เพื่อป้องกันน้ำท่วมซึ่ง สามารถระบายน้ำได้ ขึ้น	ขนาดความกว้างภายใน 0.50 ม. ลึกเฉลี่ย 0.60 ม. ยาว 119 ม.	-	421,500 งบประมาณ	-	-	ร้อยละ 100 ปัญหา น้ำท่วมซึ่งสามารถ ระบายน้ำได้ขึ้น	ประชาชนมีคู ระบายน้ำที่สามารถ ระบายน้ำได้ขึ้น	กองช่าง

1.1 กลยุทธ์

กลยุทธ์ที่ 1.1 บุคคล สร้าง ปรับปรุง บำรุงรักษาทางคมนาคม สะพาน เขื่อน ระบบระบายน้ำ

(1) แผนงาน

แผนงานอุตสาหกรรมและการโยธา

ที่	โครงการ	วัตถุประสงค์	เป้าหมาย (ผลผลิตของโครงการ)	งบประมาณและที่ผ่านมา				ตัวชี้วัด (KPI)	ผลที่คาดว่าจะได้รับ	หน่วยงาน รับผิดชอบหลัก
				2566 (บาท)	2567 (บาท)	2568 (บาท)	2569 (บาท)			
18	โครงการก่อสร้างถนน คล. สายปอเนาะเก่า ซอย 3 ชุมชนฮุมอลานัส	เพื่อให้เกิดความสะอาด และปลอดภัยในการสัญจร ไป-มา	ขนาดกว้าง 4.00 ม. มีความยาวรวม 138.00 ม. (หรือมีพื้นที่ไม่น้อยกว่า 552 ตร.ม.)	-	389,600 งบทศบาล	-	-	-	ร้อยละ 100 ของจำนวนประชาชนในเขตเทศบาล ได้รับความสะอาดและปลอดภัยในการสัญจร ไป-มา	กองช่าง
19	โครงการก่อสร้างคูระบายน้ำ คล. ริมถนน ซอยท่าแพรก 13 แยก 6 ชุมชนท่าแพรก	เพื่อป้องกันน้ำท่วมซึ่งสามารถระบายน้ำได้ดีขึ้น	ขนาดกว้างภายใน 0.50 ม. ลึกเฉลี่ย 0.70 ม. ยาวรวม 148.00 ม.	-	512,000 งบทศบาล	-	-	-	ร้อยละ 100 ปัญหา น้ำท่วมซึ่งสามารถระบายน้ำได้ดีขึ้น	กองช่าง
20	โครงการก่อสร้างถนน คล. ซอยท่าแพรก 13 แยก 7 ชุมชนท่าแพรก	เพื่อให้เกิดความสะอาด และปลอดภัยในการสัญจร ไป-มา	ถนนกว้าง 3.00 ม. มีความยาวรวม 125.00 ม. (หรือมีพื้นที่รวมไม่น้อยกว่า 375 ตร.ม.)	-	353,000 งบทศบาล ๓๕๓,๐๐๐	-	-	-	ร้อยละ 100 ของจำนวนประชาชนในเขตเทศบาล ได้รับความสะอาดและปลอดภัยในการสัญจร ไป-มา	กองช่าง
21	โครงการเสริมผิวจราจรลาดยาง แอสฟัลติกคอนกรีต ถนนสายปอเนาะเก่า ชุมชนฮุมอลานัส	เพื่อให้เกิดความสะอาดและปลอดภัยในการสัญจร ไป-มา	ความหนาผิว 5 ซม. ขนาดความกว้างเฉลี่ยถนน 5.50 ม. มีความยาว 295.00 ม. หรือมีพื้นที่ไม่น้อยกว่า 1,622 ตร.ม.	-	766,500 งบทศบาล ๗๖๖,๐๐๐	-	-	-	ร้อยละ 100 ของจำนวนประชาชนในเขตเทศบาล ได้รับความสะอาดและปลอดภัยในการสัญจร ไป-มา	กองช่าง

1.1 กลยุทธ์ 1.1 บุกเบิก สร้าง ปรับปรุง บำรุงรักษาทางคมนาคม สะพาน เขื่อน ระบบระบายน้ำ
แผนงานอุตสาหกรรมและการโยธา

ที่	โครงการ	วัตถุประสงค์	เป้าหมาย (ผลผลิตของโครงการ)	งบประมาณและที่ผ่านมา				ตัวชี้วัด (KPI)	ผลที่คาดว่าจะได้รับ	หน่วยงาน รับผิดชอบหลัก	
				2566 (บาท)	2567 (บาท)	2568 (บาท)	2569 (บาท)				2570 (บาท)
22	โครงการก่อสร้าง ถนน คลส. ขอย อาคະທີ່ 3 ชุมชนฮุนอานันต์	เพื่อให้เกิดความสะดวก และปลอดภัยในการ สัญจร ไป-มา	ขนาดกว้าง 3.00 ม. ยาว 213 ม. (หรือพื้นที่ไม่น้อยกว่า 639 ตร.ม.)	-	444,700 งบเทศบาล 445,000	-	-	-	ร้อยละ 100 ของจำนวน ประชาชนในเขตเทศบาล ได้รับความสะดวกและ ปลอดภัยในการสัญจร ไป-มา	ประชาชนมีความ สะดวกและปลอดภัย ในการสัญจร ไป-มา	กองช่าง
23	โครงการก่อสร้าง ถนน คลส. ขอย อาคະທີ່ 14 ชุมชนฮุนอานันต์	เพื่อให้เกิดความสะดวก และปลอดภัยในการ สัญจร ไป-มา	ถนนกว้าง 4.00 ม. มีความยาวรวม 194.00 ม. (หรือพื้นที่ไม่น้อยกว่า 776 ตร.ม.)	-	548,000 งบเทศบาล	-	-	-	ร้อยละ 100 ของจำนวน ประชาชนในเขตเทศบาล ได้รับความสะดวกและ ปลอดภัยในการสัญจร ไป-มา	ประชาชนมีความ สะดวกและปลอดภัย ในการสัญจร ไป-มา	กองช่าง
24	โครงการก่อสร้างถนน คลส.ขอย ก่าบตือองะห์ 4 ชุมชนฮุนอานันต์	เพื่อให้เกิดความสะดวก และปลอดภัยในการ สัญจร ไป-มา	ขนาดกว้าง 3.00 ม. ยาวรวม 71.00 ม. (หรือพื้นที่ไม่น้อยกว่า 213 ตร.ม.)	-	149,400 งบเทศบาล 149,500	-	-	-	ร้อยละ 100 ของจำนวน ประชาชนในเขตเทศบาล ได้รับความสะดวกและ ปลอดภัยในการสัญจร ไป-มา	ประชาชนมีความ สะดวกและปลอดภัย ในการสัญจร ไป-มา	กองช่าง

กลยุทธ์ที่ 1.1 บุกเบิก สร้าง ปรับปรุง บำรุงรักษาทางคมนาคม สะพาน เขื่อน ระบบระบายน้ำ

แผนงานอุตสาหกรรมและการโยธา

1.1 กลยุทธ์

(1) แผนงาน

ที่	โครงการ	วัตถุประสงค์	เป้าหมาย (ผลผลิตของโครงการ)	งบประมาณและที่ผ่านมา				ตัวชี้วัด (KPI)	ผลที่คาดว่าจะได้รับ	หน่วยงาน รับผิดชอบหลัก
				2566 (บาท)	2567 (บาท)	2568 (บาท)	2569 (บาท)			
25	โครงการก่อสร้างถนน คลส.พร้อมคูระบายน้ำ ซอยบ้านใหม่ 2 ชุมชนอุดมธานี	เพื่อแก้ไขปัญหาน้ำท่วม และสามารถระบายน้ำได้ดีขึ้น	ช่วงที่ 1 ถนนกว้าง 4.00 ม. มีความยาวรวม 36.00 ม. ช่วงที่ 2 ถนนพร้อมคูระบายน้ำ ขนาดกว้างรวมคูน้ำ 4.00 ม. ยาว 58 ม. ความกว้างคูน้ำภายใน 0.50 ม. ลึกเฉลี่ย 0.60 ม. ช่วงที่ 3 เฉพาะคูระบายน้ำความยาว 23 ม. ความกว้างคูน้ำภายใน 0.50 ม. ลึกเฉลี่ย 0.60 ม.	-	495,000 บาท	-	-	-	ร้อยละ 100 ของจำนวนประชาชนในเขตเทศบาล ได้รับความสะดวกและปลอดภัยในการสัญจร ไป-มา	กองช่าง
26	โครงการก่อสร้างถนน คลส.สาย ทล.4327 เชื่อมต่อสายใจกลาง เมืองตากไป ซอย 1 ชุมชนตลาดตากไป	เพื่อให้เกิดความสะดวก และปลอดภัยในการสัญจร ไป-มา	ขนาดกว้าง 6.00 ม. ยาว 80 ม. (หรือพื้นที่ไม่น้อยกว่า 480 ตร.ม.)	-	382,900 บาท	-	-	-	ร้อยละ 100 ของจำนวนประชาชนในเขตเทศบาล ได้รับความสะดวกและปลอดภัยในการสัญจร ไป-มา	กองช่าง
27	โครงการก่อสร้างถนน คลส.สายใจกลางเมืองตากไป ซอย 1 ชุมชนตลาดตากไป	เพื่อให้เกิดความสะดวก และปลอดภัยในการสัญจร ไป-มา	ขนาดกว้าง 6.00 ม. ยาว 207 ม. (หรือพื้นที่ไม่น้อยกว่า 1,242 ตร.ม.)	-	859,600 บาท	-	-	-	ร้อยละ 100 ของจำนวนประชาชนในเขตเทศบาล ได้รับความสะดวกและปลอดภัยในการสัญจร ไป-มา	กองช่าง

1.1 กลยุทธ์ 1.1 กุญแจ สร้าง ปรับปรุงบำรุงรักษาทางคมนาคม สะพาน เขื่อน ระบบระบายน้ำ
แผนงานอุตสาหกรรมและการโยธา

ที่	โครงการ	วัตถุประสงค์	เป้าหมาย (ผลผลิตของโครงการ)	งบประมาณและที่ผ่านมา				ตัวชี้วัด (KPI)	ผลที่คาดว่าจะได้รับ	หน่วยงาน รับผิดชอบหลัก
				2566 (บาท)	2567 (บาท)	2568 (บาท)	2569 (บาท)			
28	โครงการก่อสร้าง ถนน คล. ระบายน้ำพร้อมทางเดิน ช่างสามเด็กเล่นตลาดแวมเฮอชุมชนตาบาหลี	เพื่อแก้ไขปัญหาน้ำท่วม และสามารถระบายน้ำได้ดีขึ้น	ถนนพร้อมคูระบายน้ำ ขนาดความกว้างรวมคูน้ำ 4.00 ม. ยาว 115 ม. ความกว้างคูน้ำ ภายใน 0.60 ม. ลึกเฉลี่ย 0.60 ม. ลึกเฉลี่ย 0.60 ม.	-	337,000 งบประมาณ	-	-	ร้อยละ 100 ของจำนวนประชาชนในเขตเทศบาล ได้รับความสะดวกและปลอดภัยในการสัญจร ไป-มา	กองช่าง	
29	โครงการก่อสร้าง ถนน คล. พร้อมคูระบายน้ำ ขยายระยะ 1 (ต่อจากเดิม) ชุมชนถนนค้ำหระ	เพื่อแก้ไขปัญหาน้ำท่วม และสามารถระบายน้ำได้ดีขึ้น	ช่วงที่ 1 ถนนพร้อมคูระบายน้ำ ขนาดความกว้างรวมคูน้ำ 4.00 ม. ยาว 120 ม. ความกว้างคูน้ำ ภายใน 0.50 ม. ลึกเฉลี่ย 0.60 ม. ช่วงที่ 2 เฉพาะคูระบายน้ำ คล. ความยาว 51 ม. ความกว้างคูน้ำภายใน 0.60 ม. ลึกเฉลี่ย 0.60 ม.	-	1,111,000 งบประมาณ	-	-	ร้อยละ 100 ของจำนวนประชาชนในเขตเทศบาล ได้รับความสะดวกและปลอดภัยในการสัญจร ไป-มา	กองช่าง	
30	โครงการก่อสร้างถนน คล. พร้อมคูระบายน้ำ ขยายระยะ 1 ชุมชนตาบาหลี	เพื่อแก้ไขปัญหาน้ำท่วม และสามารถระบายน้ำได้ดีขึ้น	ช่วงที่ 1 ถนนพร้อมคูระบายน้ำ ขนาดความกว้างรวมคูน้ำ 4.00 ม. ยาว 115 ม. ความกว้างคูน้ำ ภายใน 0.60 ม. ลึกเฉลี่ย 0.60 ม. ช่วงที่ 2 เฉพาะคูระบายน้ำ คล. ความยาว 34 ม. ความกว้างคูน้ำภายใน 0.60 ม. ลึกเฉลี่ย 0.60 ม.	-	839,500 งบประมาณ	-	-	ร้อยละ 100 ของจำนวนประชาชนในเขตเทศบาล ได้รับความสะดวกและปลอดภัยในการสัญจร ไป-มา	กองช่าง	

กลยุทธ์ที่ 1.1 ยุทธศาสตร์ ปรับปรุง บำรุงรักษาทางคมนาคม สะพาน เขื่อน ระบบระบายน้ำ

แผนงานอุตสาหกรรมและการโยธา

1.1 กลยุทธ์

(1) แผนงาน

ที่	โครงการ	วัตถุประสงค์	เป้าหมาย (ผลผลิตของโครงการ)	งบประมาณและที่ผ่านมา				ตัวชี้วัด (KPI)	ผลที่คาดว่าจะได้รับ	หน่วยงาน รับผิดชอบหลัก
				2566 (บาท)	2567 (บาท)	2568 (บาท)	2569 (บาท)			
31	โครงการก่อสร้างคูระบายน้ำ บริเวณ พื้นที่ทางพิเศษ บริเวณ มีตราเขาหมี นูรูอยู่ตา (ต่อจากเดิม) ชุมชนฮูมอลานัส	เพื่อป้องกันน้ำท่วมซึ่งสามารถระบายน้ำได้ดีขึ้น	ขนาดกว้างภายใน 0.60 ม. ลึกเฉลี่ย 0.60 ม. ยาว 173 ม.	-	632,900 งบประมาณ	-	-	ร้อยละ 100 ปัญหา น้ำท่วมซึ่งสามารถระบายน้ำและสัญจรไป-มา ได้ดี	ประชาชนมีคูระบายน้ำที่สามารถระบายน้ำได้ดีขึ้น	กองช่าง
32	โครงการก่อสร้างคูระบายน้ำ สายทางเข้าตลาดแม่เอ ชุมชนตบกบาฮิล	เพื่อป้องกันน้ำท่วมซึ่งสามารถระบายน้ำได้ดีขึ้น	ช่วงที่ 1 คูระบายน้ำกว้างภายใน 0.60 ม. มีความลึกเฉลี่ย 0.60 ม. มีความยาวรวม 203.00 ม.	-	764,960 งบประมาณ	-	ร้อยละ 100 ปัญหา น้ำท่วมซึ่งสามารถระบายน้ำได้ดีขึ้น	ประชาชนมีคูระบายน้ำที่สามารถระบายน้ำได้ดีขึ้น	กองช่าง	
33	โครงการก่อสร้าง ถนน คสล. ขยายข้างคูโบรียูซาน ชุมชนตบกบาฮิล	เพื่อให้เกิดความสะดวกและปลอดภัยในการสัญจร ไป-มา	ถนน คสล.กว้าง 4.00 ม. มีความยาวรวม 90.00 ม. (หรือพื้นที่ไม่น้อยกว่า 360 ตร.ม.)	-	256,400 งบประมาณ	-	ร้อยละ 100 ของจำนวนประชาชนในเขตเทศบาลได้รับความสะดวกและปลอดภัยในการสัญจร ไป-มา	ประชาชนมีความสะดวกและปลอดภัย	กองช่าง	
34	โครงการก่อสร้างคูระบายน้ำ คสล. บริเวณบ้านแม่ฮะยะห์หมอนวด ชุมชนสามัคคี -เทศบาลเมืองดงเคี่ยม	เพื่อป้องกันน้ำท่วมซึ่งสามารถระบายน้ำได้ดีขึ้น	ขนาดกว้าง 0.60 ม. มีความลึกเฉลี่ย 0.60 ม. มีความยาวรวม 74.00 ม.	-	267,600 งบประมาณ	-	ร้อยละ 100 ปัญหา น้ำท่วมซึ่งสามารถระบายน้ำได้ดีขึ้น	ประชาชนมีคูระบายน้ำที่สามารถระบายน้ำได้ดีขึ้น	กองช่าง	

1.1 กลยุทธ์
(1) แผนงาน
กลยุทธ์ที่ 1.1 บูรณาการ ปรับปรุง บำรุงรักษาทางคมนาคม สะพาน เขื่อน ระบบระบายน้ำ
แผนงานอุตสาหกรรมและการโยธา

ที่	โครงการ	วัตถุประสงค์	เป้าหมาย (ผลผลิตของโครงการ)	งบประมาณและที่ผ่านมา				ตัวชี้วัด (KPI)	ผลที่คาดว่าจะ จะได้รับ	หน่วยงาน รับผิดชอบหลัก	
				2566 (บาท)	2567 (บาท)	2568 (บาท)	2569 (บาท)				2570 (บาท)
35	โครงการก่อสร้างคูระบายน้ำ คสล. ข้างบ้านยาเต็ม ชุมชนสามัคคี เทศบาลเมืองตาก	เพื่อป้องกันน้ำท่วมซึ่ง สามารถระบายน้ำได้ดี ขึ้น	ขนาดกว้าง 0.60 ม. มีความลึกเฉลี่ย 0.60 ม. มีความยาวรวม 68.00 ม.	-	240,400 งบทศบาล	-	-	-	ร้อยละ 100 ของจำนวน น้ำท่วมซึ่งสามารถ ระบายน้ำได้ดีขึ้น	ประชาชนมีคูระบาย น้ำที่สามารถ ระบายน้ำได้ดีขึ้น	กองช่าง
36	โครงการก่อสร้างถนน คสล. ขอย แยง ชุมชนสามัคคี	เพื่อให้เกิดความสะอาด และปลอดภัยในการ สัญจร ไป-มา	ขนาดกว้าง 4.00 ม. มีความยาวรวม 91.00 ม. (หรือพื้นที่ไม่น้อยกว่า 364 ตร.ม.)	-	258,300 งบทศบาล	-	-	-	ร้อยละ 100 ของจำนวน ประชาชนในเขตเทศบาล ได้รับความสะอาดและ ปลอดภัยในการสัญจร ไป-มา	ประชาชนมีความ สะดวกและปลอดภัย ในการสัญจร ไป-มา	กองช่าง
37	โครงการก่อสร้างถนน คสล. ขอย เข้าหลัง ธรรมบูรุดิน ชุมชนตาบะปอเยาะ	เพื่อให้เกิดความสะอาด และปลอดภัยในการ สัญจร ไป-มา	ขนาดกว้าง 3.00 ม. ความยาวรวม 85.00 ม. (หรือพื้นที่ไม่น้อยกว่า 255 ตร.ม.)	-	239,500 งบทศบาล ๒๕๐,๐๐๐	-	-	-	ร้อยละ 100 เพื่อให้การ สัญจรของ ประชาชนมี ความปลอดภัยและ สะดวกมากขึ้น	ประชาชนในพื้นที่ ได้รับประโยชน์ในการ ใช้สัญจรไปมามากขึ้น	กองช่าง
38	โครงการขุดวางท่อระบายน้ำ คสล. บริเวณถนนสายหลัง ธรรมบูรุดิน ชุมชนตาบะปอเยาะ เทศบาลเมืองตากใบ	เพื่อป้องกันน้ำท่วมซึ่ง สามารถระบายน้ำได้ดี ขึ้น	ช่วงที่ 1 ถนน คสล. กว้าง 3.00 ม. มีความยาวรวม 85.00 ม. ช่วงที่ 2 วางท่อ คสล. 0.40 ม. จำนวน 4 ลูก	-	17,400 งบทศบาล	-	-	-	ร้อยละ 100 ของจำนวน ประชาชนในเขตเทศบาล ได้รับความสะอาดและ ปลอดภัยในการสัญจร ไป-มา	ประชาชนมีความ สะดวกและปลอดภัย ในการสัญจร ไป-มา	กองช่าง

1.1 กลยุทธ์
(1) แผนงาน
กลยุทธ์ที่ 1.1 บุณเบิก สร้าง ปรับปรุง บำรุงรักษาทางคมนาคม สะพาน เขื่อน ระบบระบายน้ำ
แผนงานอุตสาหกรรมและการโยธา

ที่	โครงการ	วัตถุประสงค์	เป้าหมาย (ผลผลิตของโครงการ)	งบประมาณและที่ผ่านมา				ตัวชี้วัด (KPI)	ผลที่คาดว่าจะ จะได้รับ	หน่วยงาน รับผิดชอบหลัก	
				2566 (บาท)	2567 (บาท)	2568 (บาท)	2569 (บาท)				2570 (บาท)
39	โครงการก่อสร้าง คูระบายน้ำ คลล. หลังมีตราเขาชะหะยังมีเสาอิฐชุมชนสามัคคี-ห้วยคตเมืองคดไป	เพื่อแก้ไขปัญหาน้ำท่วม และสามารถระบายน้ำได้ดีขึ้น	ขนาดกว้าง 0.60 ม. มีความลึกเฉลี่ย 0.60 ม. มีความยาวรวม 111.00 ม.	-	394,000 งบเทศบาล	-	-	-	ร้อยละ 100 ของจำนวนขังสามารถระบายน้ำได้ดีขึ้น	ประชาชนมีคูระบายน้ำที่สามารถระบายน้ำได้ดีขึ้น	กองช่าง
40	โครงการก่อสร้างถนน คลล. ซอยเข้ามัสยิดดาตุลตะห์ฟิยชุมชนดาบตะปอเยาะห์	เพื่อให้เกิดความสะดวกและปลอดภัยในการสัญจร ไป-มา	ขนาดกว้าง 3.00 ม. ความยาวรวม 85.00 ม. (หรือพื้นที่ไม่น้อยกว่า 255 ตร.ม.)	-	234,900 งบเทศบาล	-	-	-	ร้อยละ 100 ของจำนวนประชาชนในเขตเทศบาลได้รับความสะดวกและปลอดภัยในการสัญจร ไป-มา	ประชาชนมีความสะดวกและปลอดภัยในการสัญจร ไป-มา	กองช่าง
41	โครงการเสริมผิวจราจรลาดยาง แอสฟัลท์ติกคอนกรีตถนนสาย บ้านใหม่ ซอย 1 ชุมชนชุมชนถ่านดำ	เพื่อให้เกิดความสะดวกและปลอดภัยในการสัญจร ไป-มา	ช่วงที่ 1 ขนาดกว้างเฉลี่ย 3.30 ม. ยาว 304 ม. ช่วงที่ 2 ขนาดกว้างเฉลี่ย 4.00 ม. ยาว 200 ม. หรือพื้นที่โดยรวมไม่น้อยกว่า 1,083 ตร.ม.	-	862,000 งบเทศบาล	-	-	-	ร้อยละ 100 ของจำนวนประชาชนในเขตเทศบาลได้รับความสะดวกและปลอดภัยในการสัญจร ไป-มา	ประชาชนมีความสะดวกและปลอดภัยในการสัญจร ไป-มา	กองช่าง

1.1 กลยุทธ์ 1.1 บุคคล สร้าง ปรับปรุง บำรุงรักษาทางคมนาคม สะพาน เขื่อน ระบบระบายน้ำ

แผนงานอุตสาหกรรมและการโยธา

ที่	โครงการ	วัตถุประสงค์	เป้าหมาย (ผลผลิตของโครงการ)	งบประมาณและที่ผ่านมา				ตัวชี้วัด (KPI)	ผลที่คาดว่าจะได้รับ	หน่วยงาน รับผิดชอบหลัก	
				2566 (บาท)	2567 (บาท)	2568 (บาท)	2569 (บาท)				2570 (บาท)
42	โครงการเสริมผิวจราจรลาดยาง แอสฟัลต์ติกคอนกรีต ถนนสาย ท่าแพรก ซอย 5	เพื่อให้เกิดความ สะดวกและปลอดภัย ในการสัญจร ไป-มา	ขนาดกว้างเฉลี่ย 4.00 ม. ยาว 146 ม. หรือพื้นที่โดยรวม ไม่น้อยกว่า 584 ตร.ม.	-	279,700 งบเทศบาล	-	-	-	ร้อยละ 100 ของจำนวน ประชาชนในเขตเทศบาล ได้รับความสะดวกและ ปลอดภัยในการสัญจร ไป-มา	ประชาชนมีความ สะดวกและปลอดภัย ในการสัญจร ไป-มา	กองช่าง
43	โครงการเสริมผิวจราจรลาดยาง แอสฟัลต์ติกคอนกรีต ถนนสาย ท่าแพรก 13 ซอย 12	เพื่อให้เกิดความ สะดวกและปลอดภัย ในการสัญจร ไป-มา	ขนาดกว้างเฉลี่ย 4.00 ม. ยาว 228 ม. หรือพื้นที่โดยรวม ไม่น้อยกว่า 912 ตร.ม.	-	435,000 งบเทศบาล 436,000	-	-	-	ร้อยละ 100 ของจำนวน ประชาชนในเขตเทศบาล ได้รับความสะดวกและ ปลอดภัยในการสัญจร ไป-มา	ประชาชนมีความ สะดวกและปลอดภัย ในการสัญจร ไป-มา	กองช่าง
44	โครงการเสริมผิวจราจรลาดยาง แอสฟัลต์ติกคอนกรีต ถนนสาย ท่าแพรก 13 ตอนที่ 2	เพื่อให้เกิดความ สะดวกและปลอดภัย ในการสัญจร ไป-มา	ขนาดกว้างเฉลี่ย 5.00 ม. ยาว 366 ม. หรือพื้นที่โดยรวม ไม่น้อยกว่า 1,830 ตร.ม.	-	867,400 งบเทศบาล 867,000	-	-	-	ร้อยละ 100 ของจำนวน ประชาชนในเขตเทศบาล ได้รับความสะดวกและ ปลอดภัยในการสัญจร ไป-มา	ประชาชนมีความ สะดวกและปลอดภัย ในการสัญจร ไป-มา	กองช่าง
45	โครงการเสริมผิวจราจร แอสฟัลต์ติกคอนกรีต ถนนสาย ท่าแพรก ซอย 4	เพื่อให้เกิดความ สะดวกและปลอดภัย ในการสัญจร ไป-มา	ความหนาผิวทาง 5.00 ซม. ขนาดความกว้างเฉลี่ยถนน 4.00 ม. มีความยาว 243 ม. (หรือพื้นที่โดยรวม ไม่น้อยกว่า 1,069 ตร.ม.)	-	509,000 งบเทศบาล	-	-	-	ร้อยละ 100 ของจำนวน ประชาชนในเขตเทศบาล ได้รับความสะดวกและ ปลอดภัยในการสัญจร ไป-มา	ประชาชนมีความ สะดวกและปลอดภัย ในการสัญจร ไป-มา	กองช่าง

1.1 กลยุทธ์ 1.1 กลยุทธ์ 1.1 บุคคล สร้าง ปรับปรุง บำรุงรักษาทางคมนาคม สะพาน เขื่อน ระบบระบายน้ำ

(1) แผนงาน แผนงานอุตสาหกรรมและการโยธา

ที่	โครงการ	วัตถุประสงค์	เป้าหมาย (ผลผลิตของโครงการ)	งบประมาณและที่ผ่านมา				ตัวชี้วัด (KPI)	ผลที่คาดว่าจะได้รับ	หน่วยงาน รับผิดชอบหลัก
				2566 (บาท)	2567 (บาท)	2568 (บาท)	2569 (บาท)			
46	โครงการก่อสร้างคูระบายน้ำ คล. ถนนสายหลัง รร.บุรุดัติน ชุมชนตบาคะบ่อเยาะ เทศบาลเมืองตากใบ	เพื่อป้องกันน้ำท่วมซึ่งสามารถระบายน้ำได้ดีขึ้น	ขนาดความกว้างภายใน 0.60 ม. ลึกเฉลี่ย 0.80 ม. ยาว 480 ม.	-	2,088,000 งบเทศบาล 2,219,000	-	-	ร้อยละ 100 ปัญหาที่ท่วมซึ่งสามารถระบายน้ำได้ดีขึ้น	ประชาชนมีคูระบายน้ำที่สามารถระบายน้ำได้ดีขึ้น	กองช่าง
47	โครงการก่อสร้างถนน คล. พร้อมคูระบายน้ำ ขยายท่าแพรก 13 แยก 4 ชุมชนท่าแพรก	เพื่อป้องกันน้ำท่วมซึ่งสามารถระบายน้ำได้ดีขึ้น	ช่วงที่ 1 ถนนพร้อมคูระบายน้ำ ขนาดกว้างรวมคูน้ำ 3.00 ม. ยาว 98 ม. ความกว้างคูน้ำภายใน 0.80 ม. ลึกเฉลี่ย 1.00 ม. ช่วงที่ 2 เฉพาะคูระบายน้ำ คล. ความยาว 271 ม. ความกว้างคูน้ำภายใน 0.80 ม. ลึกเฉลี่ย 1.00 ม.	-	2,088,000 งบเทศบาล 2,229,000	-	-	ร้อยละ 100 ปัญหาที่ท่วมซึ่งสามารถระบายน้ำได้ดีขึ้น	ประชาชนมีคูระบายน้ำที่สามารถระบายน้ำได้ดีขึ้น	กองช่าง
48	โครงการก่อสร้าง ปรับปรุงสะพานป่าไร่ ชุมชนตบาคะบ่อเยาะ เทศบาลเมืองตากใบ	เพื่อป้องกันน้ำท่วมซึ่งสามารถระบายน้ำได้ดีขึ้น	1.ก่อสร้างต่อเติมขยายความกว้างสะพาน ขนาด 2.00 ม. ยาว 12.70 ม. พร้อมก่อสร้างราสะพานใหม่ทั้งหมด 2.ก่อสร้างกำแพงกันดิน ราวกันตก พร้อมถนน คล. ส่วนที่ขยายสะพาน 3.งาน รื้อ ทูบแนวเขื่อนเดิม บริเวณติดช่วงขยายสะพานและก่อสร้างปรับปรุงใหม่ บริเวณส่วนที่ทุบให้คงเดิม	-	1,079,000 งบเทศบาล	-	-	ร้อยละ 100 ปัญหาที่ท่วมซึ่งสามารถระบายน้ำได้ขึ้นและสัญจรไป-มาได้ได้อย่างปลอดภัย	ประชาชนมีสะพานที่แข็งแรงและคงทนเพื่อความปลอดภัยในชีวิตสำหรับประชาชน	กองช่าง

1.2 กลยุทธ์

กลยุทธ์ที่ 1.2 สร้างและปรับปรุงแหล่งน้ำ อุปโภค บริโภค

(1) แผนงาน

แผนงานเคหะและชุมชน

ที่	โครงการ	วัตถุประสงค์	เป้าหมาย (ผลผลิตของโครงการ)	งบประมาณและที่ผ่านมา					ตัวชี้วัด (KPI)	ผลที่คาดว่าจะได้รับ	หน่วยงาน รับผิดชอบหลัก
				2566 (บาท)	2567 (บาท)	2568 (บาท)	2569 (บาท)	2570 (บาท)			
1	โครงการขยายเขตประปา ในเขตเทศบาลเมืองตากใบ	เพื่อเป็นการขยาย ประปาสาธารณะ ในเขตเทศบาล	เป้าหมาย จำนวน 1 โครงการ	-	172,000 งบเทศบาล	-	-	-	ร้อยละ 100 ของ ประชาชนและผู้ประกอบ การร้านค้าในเขต เทศบาล มีความสะดวก ในการใช้น้ำประปา	ประชาชนและ ผู้ประกอบการร้านค้า ได้รับความสะดวกใน การใช้น้ำประปา	กองช่าง

1.3 กลยุทธ์

กลยุทธ์ที่ 1.3 จัดทำผังเมืองรวมจังหวัดผังเมืองและผังตำบล

(1) แผนงาน

แผนงานอุตสาหกรรมและการโยธา

ที่	โครงการ	วัตถุประสงค์	เป้าหมาย (ผลผลิตของโครงการ)	งบประมาณและที่ผ่านมา					ตัวชี้วัด (KPI)	ผลที่คาดว่าจะได้รับ	หน่วยงาน รับผิดชอบหลัก
				2566 (บาท)	2567 (บาท)	2568 (บาท)	2569 (บาท)	2570 (บาท)			
1	โครงการ Smart city ตากใบ	เพื่อส่งเสริมเศรษฐกิจและการท่องเที่ยวเมืองตากใบ	จำนวน 1 โครงการ	-	200,000,000 งบกรม โยธาธิการและ ผังเมือง	-	-	-	ร้อยละ 80 ของเศรษฐกิจและการท่องเที่ยวในพื้นที่สามารถสร้างรายได้มากขึ้น	ประชาชนมีรายได้ มีคุณภาพชีวิตที่ดีขึ้น	กองช่าง

1.5 กลยุทธ์ 1.5 จัดให้มีไฟฟ้าและระบบโทรคมนาคมอย่างทั่วถึง

(1) แผนงาน แผนงานเคหะและชุมชน

ที่	โครงการ	วัตถุประสงค์	เป้าหมาย (ผลผลิตของโครงการ)	งบประมาณและที่ผ่านมา				ตัวชี้วัด (KPI)	ผลที่คาดว่าจะได้รับ	หน่วยงาน รับผิดชอบหลัก
				2566 (บาท)	2567 (บาท)	2568 (บาท)	2569 (บาท)			
1	โครงการขยายเขตไฟฟ้า ในเขตเทศบาลเมืองตากใบ	เพื่อเป็นการขยายไฟฟ้า สาธารณในเขตเทศบาล	จำนวน 1 โครงการ	-	571,000 งบเทศบาล	-	-	-	ร้อยละ 80 ของประชาชน ในเขตเทศบาลมีความ สะดวกในการใช้ ไฟฟ้า	กองช่าง

สำหรับองค์การปกครองส่วนท้องถิ่นดำเนินการ

เทศบาลเมืองตากใบ

ก. ยุทธศาสตร์ชาติ 20 ปี

- ยุทธศาสตร์ที่ 3 ด้านการพัฒนาและส่งเสริมสร้างศักยภาพทรัพยากรมนุษย์
- ยุทธศาสตร์ที่ 4 ด้านการสร้างโอกาสและความเสมอภาคทางสังคม
- ยุทธศาสตร์ที่ 1 ไทยเป็นประเทศชั้นนำด้านค่าเกษตรแปรรูปมูลค่าสูง
- ยุทธศาสตร์ที่ 4 ไทยเป็นศูนย์กลางทางการแพทย์และสุขภาพมูลค่าสูง
- ยุทธศาสตร์ที่ 7 ไทยมีวิสาหกิจขนาดกลางและขนาดย่อมที่เข้มแข็งมีศักยภาพสูงและสามารถแข่งขันได้
- ยุทธศาสตร์ที่ 8 ไทยมีพื้นที่และเมืองอัจฉริยะที่น่าอยู่ ปลอดภัย เด็ดขาดอย่างยั่งยืน
- ยุทธศาสตร์ที่ 9 ไทยมีความยากจนข้ามรุ่นลดลง และคนไทยทุกคนมีความคุ้มครองทางสังคมที่เพียงพอ เหมาะสม
- ยุทธศาสตร์ที่ 12 ไทยมีกำลังคนสมรรถนะสูง มุ่งเรียนรู้อย่างต่อเนื่อง ตอบโจทย์การพัฒนาแห่งอนาคต

ข. แผนพัฒนาเศรษฐกิจ ฉบับที่ 13

ค. Sustainable Development Goals: SDGs

- เป้าหมายที่ 1 ขจัดความยากจนทุกรูปแบบในทุกพื้นที่
- เป้าหมายที่ 2 ยุติความหิวโหย บรรลุความมั่นคงของอาหารและยกระดับโภชนาการส่งเสริมเกษตรกรรมที่ยั่งยืน
- เป้าหมายที่ 3 สร้างหลักประกันว่าคนมีชีวิตที่มีสุขภาพดีและส่งเสริมความเป็นอยู่ที่ดีสำหรับทุกคนในทุกวัย
- เป้าหมายที่ 4 สร้างหลักประกันว่าทุกคนมีการศึกษาที่มีคุณภาพอย่างครอบคลุมและเท่าเทียมและสนับสนุนโอกาสในการเรียนรู้ตลอดชีวิต
- เป้าหมายที่ 5 บรรลุความเท่าเทียมระหว่างเพศ และเสริมอำนาจให้แก่สตรีและเด็กหญิง
- เป้าหมายที่ 6 สร้างหลักประกันว่าจะมีการจัดให้มีน้ำและสุขอนามัยสำหรับทุกคนและมีการจัดการที่ยั่งยืน
- เป้าหมายที่ 7 สร้างหลักประกันให้ทุกคนสามารถเข้าถึงพลังงานสมัยใหม่ที่ยั่งยืนในราคาที่ย่อมเยา
- เป้าหมายที่ 8 ส่งเสริมเติบโตทางเศรษฐกิจที่ต่อเนื่อง ครอบคลุมและยั่งยืน การจ้างงานเต็มที่มีผลิตภาพและการมีงานที่เหมาะสมสำหรับทุกคน

ง. ยุทธศาสตร์จังหวัด

- ยุทธศาสตร์ที่ 1 พัฒนาภาคการผลิต ภาคการเกษตรกรรม ท่องเที่ยว อุตสาหกรรมการค้า การค้าชายแดน การลงทุน นำไปสู่ การสร้างมูลค่าเพิ่มอย่างต่อเนื่อง และเกิดรายได้ภาคประชาชนยั่งยืน

จ. ยุทธศาสตร์การพัฒนาของ อปท. ในเขตจังหวัด

- ยุทธศาสตร์ที่ 2 ด้านงานส่งเสริมคุณภาพชีวิต
- ยุทธศาสตร์ที่ 2 ด้านงานส่งเสริมคุณภาพชีวิต

และสิ่งแวดลอมอย่างเป็นระบบ นำไปสู่ความมั่นคงสันติสุข

2.2 กลยุทธ์ 2.1 ส่งเสริมและสนับสนุนการสร้างงานสร้างอาชีพแบบยั่งยืนให้กับประชาชนในท้องถิ่น

(1) แผนงาน แผนงานสร้างความเข้มแข็งของชุมชน

ที่	โครงการ	วัตถุประสงค์	เป้าหมาย (ผลผลิตของโครงการ)	งบประมาณและที่ผ่านมา					ตัวชี้วัด (KPI)	ผลที่คาดว่าจะได้รับ	หน่วยงาน รับผิดชอบหลัก
				2566 (บาท)	2567 (บาท)	2568 (บาท)	2569 (บาท)	2570 (บาท)			
1	โครงการฝึกอบรมและพัฒนาศักยภาพคณะกรรมการชุมชนและกลุ่มต่างๆ ในเขตเทศบาล	เพื่อเพิ่มประสิทธิภาพในการปฏิบัติงานของคณะกรรมการและกลุ่มชุมชนต่างๆ ในเขตเทศบาล	คณะกรรมการชุมชนและกลุ่มต่างๆ จำนวน 90 คน	-	300,000 งบเทศบาล	-	-	-	ร้อยละ 80 ของคณะกรรมการและกลุ่มต่างๆ ที่เข้าร่วมโครงการฝึกอบรมได้รับความรู้และประสบการณ์มากขึ้น	คณะกรรมการและกลุ่มต่างๆ มีความรู้ความเข้าใจและสามารถประยุกต์ใช้ในการพัฒนาชุมชนมากขึ้น	กองสวัสดิการสังคม
2	โครงการพัฒนาศักยภาพสตรีในเขตเทศบาลเมืองตากใบ	เพื่อเพิ่มศักยภาพสตรีในเขตเทศบาล	สตรีในเขตเทศบาล จำนวน 50 คน	-	50,000 งบเทศบาล	-	-	-	ร้อยละ 80 ของสตรีมีคุณภาพชีวิตที่ดีมากขึ้น	สตรีมีคุณภาพชีวิตที่ดีมากขึ้น	กองสวัสดิการสังคม

2.2 กลยุทธ์

กลยุทธ์ที่ 2.2 ส่งเสริมงานด้านสังคมสงเคราะห์และสวัสดิการชุมชนแก่ผู้ด้อยโอกาสทางสังคม

(1) แผนงาน

แผนงานสังคมสงเคราะห์

ที่	โครงการ	วัตถุประสงค์	เป้าหมาย (ผลผลิตของโครงการ)	งบประมาณและที่ผ่านมา					ตัวชี้วัด (KPI)	ผลที่คาดว่าจะ จะได้รับ	หน่วยงาน รับผิดชอบหลัก
				2566 (บาท)	2567 (บาท)	2568 (บาท)	2569 (บาท)	2570 (บาท)			
1	โครงการช่วยเหลือประชาชน ด้านการส่งเสริมและ พัฒนาคุณภาพชีวิต	เพื่อให้ประชาชนมีคุณภาพ ชีวิตที่ดีขึ้น	ประชาชนในเขตเทศบาล ที่ยื่นคำร้องด้านส่งเสริมและ พัฒนาคุณภาพชีวิตทุกราย	-	30,000 งบเทศบาล	-	-	-	ร้อยละ 90 ของประชาชน มีคุณภาพชีวิตที่ดีขึ้น	ประชาชนมีคุณภาพ ชีวิตที่ดีขึ้น	กองสวัสดิการ สังคม
2	โครงการสภาเด็กและเยาวชน เทศบาลเมืองตากใบ	เด็กและเยาวชนเขต เทศบาลเมืองตากใบ มีความเข้มแข็งมากขึ้น	เด็กและเยาวชนในเขต เทศบาลเมืองตากใบ จำนวน 50 คน	-	50,000 งบเทศบาล	-	-	-	ร้อยละ 90 ของเด็กและ เยาวชนมีประสิทธิภาพในการ ปฏิบัติงานมากยิ่งขึ้น	เด็กและเยาวชนมี คุณภาพและเข้มแข็ง มากขึ้น	กองสวัสดิการ สังคม
3	โครงการพัฒนาคุณภาพชีวิต ผู้สูงอายุและผู้พิการ	เพื่อให้ผู้สูงอายุและผู้พิการ มีคุณภาพชีวิตที่ดีขึ้น	ผู้สูงอายุและผู้พิการ ในเขตเทศบาลเมืองตากใบ	-	50,000 งบเทศบาล	-	-	-	ร้อยละ 90 ของผู้สูงอายุและ ผู้พิการมีคุณภาพชีวิตที่ดีขึ้น	ผู้สูงอายุและผู้พิการ ชีวิตที่ดีขึ้น	กองสวัสดิการ สังคม

2.3 กลยุทธ์ (1) แผนงาน กลยุทธ์ที่ 2.3 ส่งเสริมการศึกษาทั้งใน นอกกระบบและตามอัธยาศัย โดยสนับสนุนให้ประชาชนมีส่วนร่วมในการจัดการศึกษา แผนงานการศึกษา

ที่	โครงการ	วัตถุประสงค์	เป้าหมาย (ผลผลิตของโครงการ)	งบประมาณและที่ผ่านมา				ตัวชี้วัด (KPI)	ผลที่คาดว่าจะได้รับ	หน่วยงานรับผิดชอบหลัก
				2566 (บาท)	2567 (บาท)	2568 (บาท)	2569 (บาท)			
1	โครงการฝึกอบรมและพัฒนาศักยภาพของบุคลากรทางการศึกษา และคณะกรรมการสถานศึกษา สังกัดเทศบาลเมืองตากไป	เพื่อเป็นค่าใช้จ่ายในการพัฒนาศักยภาพของบุคลากรทางการศึกษา และคณะกรรมการสถานศึกษา สังกัดเทศบาลเมืองตากไป	จำนวน 1 โครงการ	-	300,000 งบเทศบาล	-	-	ร้อยละ 100 ของบุคลากรทางการศึกษามีความรู้มากขึ้น	บุคลากรทางการศึกษามีความรู้มากขึ้น	กองการศึกษา
2	โครงการสนับสนุนค่าใช้จ่ายในการบริหารสถานศึกษา	เพื่อเป็นค่าใช้จ่ายต่างๆ ในการบริหารสถานศึกษา	สถานศึกษาสังกัดเทศบาลเมืองตากไป จำนวน 2 แห่ง 1.ศพด.ทม.ตากไป 2.โรงเรียนอนุบาลเทศบาลเมืองตากไป	-	4,514,400 งบเทศบาล	-	-	ร้อยละ 80 ของสถานศึกษาในสังกัดเทศบาลเมืองตากไป มีการจัดการเรียนการสอน และบริหารทั่วไปได้อย่างมีประสิทธิภาพ	สถานศึกษาในสังกัด มีการจัดการเรียนการสอน และมีบริการบริหารงานทั่วไปอย่างเต็มศักยภาพ	กองการศึกษา

กลยุทธ์ที่ 2.4 ส่งเสริมศักยภาพศูนย์ปฏิบัติการ การต่อสู้เพื่อเอาชนะยาเสพติด

2.4 กลยุทธ์

(1) แผนงาน

แผนงานสาธารณสุข

ที่	โครงการ	วัตถุประสงค์	เป้าหมาย (ผลผลิตของโครงการ)	งบประมาณและที่ผ่านมา					ตัวชี้วัด (KPI)	ผลที่คาดว่าจะได้รับ	หน่วยงาน รับผิดชอบหลัก
				2566 (บาท)	2567 (บาท)	2568 (บาท)	2569 (บาท)	2570 (บาท)			
1	โครงการ/กิจกรรม ตามแนวทางการให้ความช่วยเหลือผู้เสพ/ผู้ติดยาเสพติดของศูนย์ฟื้นฟูสภาพทางสังคม	เพื่อเป็นค่าใช้จ่ายในการจัดกิจกรรมตามแนวทางการให้ความช่วยเหลือผู้เสพ/ผู้ติดยาเสพติดของศูนย์ฟื้นฟูสภาพทางสังคม	จำนวน 1 โครงการ	-	30,000 งบประมาณ	-	-	-	-	กองสาธารณสุขและสิ่งแวดล้อม	

กลยุทธ์ที่ 2.5 ส่งเสริมด้านการออกกําลังกาย การกีฬา และนันทนาการ

แผนงานการศึกษา

2.5 กลยุทธ์

(1) แผนงาน

ที่	โครงการ	วัตถุประสงค์	เป้าหมาย (ผลผลิตของโครงการ)	งบประมาณและที่ผ่านมา					ตัวชี้วัด (KPI)	ผลที่คาดว่าจะ จะได้รับ	หน่วยงาน รับผิดชอบหลัก
				2566 (บาท)	2567 (บาท)	2568 (บาท)	2569 (บาท)	2570 (บาท)			
1	โครงการจัดซื้อเครื่องเล่น สนามเด็กเล่นในสถานศึกษา สังกัดเทศบาลเมืองตากใบ	เพื่อให้เด็กนักเรียน มีเครื่องเล่นสนามกลางแจ้ง	จำนวน 1 โครงการ	-	500,000 งบประมาณ	-	-	-	ร้อยละ 80 เครื่องเล่นมีมาตรฐาน มากขึ้น	เด็กและเยาวชนมีเครื่อง เล่นสนามกลางแจ้งที่ได้ มาตรฐานมีคุณภาพ	กองการศึกษา
2	โครงการสนับสนุนค่าใช้จ่ายในการ บริหารสถานศึกษา (อาหารกลางวัน) รร.บ้านตาบา	เพื่อสนับสนุนอาหาร กลางวันให้กับ รร.บ้านตาบา	จำนวน 1 โครงการ	-	3,361,600 งบประมาณ	-	-	-	ร้อยละ 100 ของเด็ก นักเรียนในโรงเรียนได้รับ อาหารกลางวันอย่างทั่วถึง	นักเรียนได้รับสารอาหาร อย่างครบถ้วน	กองการศึกษา
3	โครงการสนับสนุนค่าใช้จ่ายในการ บริหารสถานศึกษา (อาหารกลางวัน) รร.บ้านหัวคลอง	เพื่อสนับสนุนอาหาร กลางวันให้กับ รร.บ้านหัวคลอง	จำนวน 1 โครงการ	-	4,215,200 งบประมาณ	-	-	-	ร้อยละ 100 ของเด็ก นักเรียนในโรงเรียนได้รับอาหาร กลางวันอย่างทั่วถึง	นักเรียนได้รับสารอาหาร อย่างครบถ้วน	กองการศึกษา
4	โครงการสนับสนุนค่าใช้จ่ายในการ บริหารสถานศึกษา (อาหารกลางวัน) รร.วัดชลธาราสিংเห	เพื่อสนับสนุนอาหาร กลางวันให้กับ รร.วัดชลธาราสিংเห	จำนวน 1 โครงการ	-	3,273,600 งบประมาณ	-	-	-	ร้อยละ 100 ของเด็ก นักเรียนในโรงเรียนได้รับ อาหารกลางวันอย่างทั่วถึง	นักเรียนได้รับสารอาหาร อย่างครบถ้วน	กองการศึกษา

2.6 กลยุทธ์

กลยุทธ์ที่ 2.6 ส่งเสริมสนับสนุนการพัฒนาคุณภาพชีวิตของประชาชน

(1) แผนงาน

แผนงานสาธารณสุข

ที่	โครงการ	วัตถุประสงค์	เป้าหมาย (ผลผลิตของโครงการ)	งบประมาณและที่ผ่านมา					ตัวชี้วัด (KPI)	ผลที่คาดว่าจะ จะได้รับ	หน่วยงาน รับผิดชอบหลัก
				2566 (บาท)	2567 (บาท)	2568 (บาท)	2569 (บาท)	2570 (บาท)			
1	โครงการฝึกอบรมศึกษาดูงาน การบริหารจัดการขยะ ภายในชุมชน	เพื่อเพิ่มความเข้าใจ ในขั้นตอนการปฏิบัติเกี่ยวกับ การบริหารจัดการขยะภายใน ชุมชน	จำนวน 1 โครงการ	-	100,000 งบบุคลากร	-	-	-	ร้อยละ 80 ของประชาชน มีความรู้ในเรื่องการบริหาร จัดการขยะมากขึ้น	ประชาชนมีความรู้การ บริหารจัดการขยะมากขึ้น	กองสาธารณสุข
2	โครงการขับเคลื่อนงานเร่งด่วน ตามนโยบายรัฐบาล	เพื่อรองรับการบริการสาธารณสุข และกิจกรรมสาธารณะต่างๆ ที่เป็นกรณีเร่งด่วน ตามนโยบายรัฐบาล	จำนวน 1 โครงการ	-	50,000 งบบุคลากร	-	-	-	ร้อยละ 90 ของนโยบายรัฐบาล สามารถดำเนินการได้อย่าง ทันที่	ประชาชนได้รับประโยชน์ ในการขับเคลื่อนตาม นโยบายรัฐบาล	กองสาธารณสุข
3	โครงการสัตว์ปลอดโรค โครงการสัตว์ปลอดโรค	เพื่อเป็นค่าใช้จ่ายในการจัดการ โครงการสัตว์ปลอดโรค โครงการสัตว์ปลอดโรค	จำนวน 1 โครงการ	-	70,000 งบบุคลากร	70,000 งบบุคลากร	70,000 งบบุคลากร	70,000 งบบุคลากร	ร้อยละ 80 ของจำนวน สุนัข และแมวที่มีเจ้าของ ภายในเขตเทศบาล	ประชาชนในเขตเทศบาล ได้รับการดูแลควบคุม ป้องกัน ปราบปรามภาวะ เสี่ยงต่อโรค	กองสาธารณสุข

2.7 กลยุทธ์
(1) แผนงาน

กลยุทธ์ที่ 2.7 ส่งเสริมสนับสนุนการพัฒนาคุณภาพชีวิตของประชาชน

แผนงานการศาสนา วัฒนธรรมและนันทนาการ

ที่	โครงการ	วัตถุประสงค์	เป้าหมาย (ผลผลิตของโครงการ)	งบประมาณและที่ผ่านมา				ตัวชี้วัด (KPI)	ผลที่คาดว่าจะ จะได้รับ	หน่วยงาน รับผิดชอบหลัก	
				2566 (บาท)	2567 (บาท)	2568 (บาท)	2569 (บาท)				2570 (บาท)
1	โครงการปรับปรุงภูมิทัศน์ ปูพื้น บริเวณมัสยิดบูรฮีมาน	เพื่ออุดหนุนเงินให้ กับมัสยิดบูรฮีมานในการ ปรับปรุงภูมิทัศน์ ปูพื้นมัสยิด	จำนวน 1 โครงการ	-	120,000 งบเทศบาล	-	-	-	ร้อยละ 100 ของประชาชน มีความสะดวกในการ ประกอบศาสนกิจและการ จัดกิจกรรมต่างๆ	ประชาชนได้มีอาคาร ที่สวยงามได้มาตรฐาน ในการประกอบศาสนกิจ	กองการศึกษา
2	โครงการปรับปรุงภูมิทัศน์ บริเวณมัสยิดอัลญอลิฮียะห์	เพื่ออุดหนุนเงินให้กับ มัสยิดอัลญอลิฮียะห์ อียะฮียะห์ในการปรับปรุง ภูมิทัศน์บริเวณมัสยิด	จำนวน 1 โครงการ	-	140,000 งบเทศบาล	-	-	-	ร้อยละ 100 ของประชาชน มีความสะดวกในการ ประกอบศาสนกิจและการ จัดกิจกรรมต่างๆ	ประชาชนได้มีอาคาร ที่สวยงามได้มาตรฐาน ในการประกอบศาสนกิจ	กองการศึกษา
3	โครงการติดตั้งกันสาด มัสยิด อียฮาน เฟส 2 (เพิ่มเติม)	เพื่ออุดหนุนเงินให้กับมัสยิด อียฮาน ในการติดตั้ง กันสาดเพิ่มเติม	จำนวน 1 โครงการ	-	120,000 งบเทศบาล	-	-	-	ร้อยละ 100 ของกันสาด สามารถป้องกันฝนได้	ประชาชนมีกันสาด ที่มีคุณภาพมาตรฐาน เป็นระเบียบเรียบร้อย สามารถรองรับน้ำฝนได้	กองการศึกษา
4	โครงการบูรณะเบ้องโมบริวง มัสยิดอันโนริฮลามียะห์	เพื่ออุดหนุนเงินให้มัสยิด อันโนริฮลามียะห์ ในการ บูรณะเบ้อง	จำนวน 1 โครงการ	-	120,000 งบเทศบาล	-	-	-	ร้อยละ 100 ของประชาชน มีความสะดวกในการ ประกอบศาสนกิจและการ	ประชาชนมีสถานที่ ที่สวยงามและมี คุณภาพมาตรฐาน ในการประกอบศาสนกิจ	กองการศึกษา
5	โครงการจัดซื้อเครื่องเสียง พร้อมอุปกรณ์	เพื่ออุดหนุนเงินให้กับมัสยิด อุลเวียะห์ในการจัดซื้อ เครื่องเสียง	จำนวน 1 โครงการ	-	120,000 งบเทศบาล	-	-	-	ร้อยละ 100 ของประชาชน ได้รับการประชาสัมพันธ์งาน มัสยิดและส่วนราชการมากขึ้น	ประชาชนได้รับข่าวสาร ที่รวดเร็วมากขึ้น	กองการศึกษา

2.7 กลยุทธ์

กลยุทธ์ที่ 2.7 ส่งเสริมสนับสนุนการพัฒนาคุณภาพชีวิตของประชาชน

(1) แผนงาน

แผนงานการศึกษา วัฒนธรรมและนันทนาการ

ที่	โครงการ	วัตถุประสงค์	เป้าหมาย (ผลผลิตของโครงการ)	งบประมาณและที่ผ่านมา					ตัวชี้วัด (KPI)	ผลที่คาดว่าจะได้รับ	หน่วยงาน รับผิดชอบหลัก
				2566 (บาท)	2567 (บาท)	2568 (บาท)	2569 (บาท)	2570 (บาท)			
6	โครงการทาสีผนังภายนอกมัสยิด ยาแม่ (ตาบาชูญู)	เพื่ออุดหนุนเงินให้กับมัสยิด ยาแม่ในการทาสีผนัง ภายนอกมัสยิด	จำนวน 1 โครงการ	-	120,000 งบทศบาล	-	-	-	ร้อยละ 100 ของประชาชน มัสยิดที่มีสียัดให้คงสภาพ ให้ดูดีและใหม่อยู่เสมอ	ประชาชนมีสถานที่ ประกอบศาสนกิจที่ สวยงาม	กองการศึกษา
7	โครงการก่อสร้างติดตั้งแผงเหล็ก ลวดตาข่าย บริเวณใต้อาคารศาลา การเปรียญ (ศาลาอเนกประสงค์)	เพื่ออุดหนุนเงินให้กับวัด ชลธาราสิ่งเพในการติดตั้ง แผงเหล็กและลวดตาข่าย	จำนวน 1 โครงการ	-	100,000 งบทศบาล	-	-	-	ร้อยละ 100 ของประชาชน ที่มาใช้สถานที่ภายในบริเวณวัด มีความปลอดภัยมากขึ้น	ประชาชนมีแผงเหล็ก ลวดตาข่ายที่มี คุณภาพมาตรฐาน	กองการศึกษา

รายละเอียดโครงการพัฒนา

แผนพัฒนาท้องถิ่น (พ.ศ. 2566 - 2570) เพิ่มเติม ฉบับที่ 2/2566

ผ.02

สำหรับองค์การปกครองส่วนท้องถิ่นดำเนินการ

เทศบาลเมืองตากใบ

ก. ยุทธศาสตร์ชาติ 20 ปี

ข. แผนพัฒนาเศรษฐกิจ ฉบับที่ 13

ค. Sustainable Development Goals: SDGs

และครอบคลุมในทุกระดับ

ง. ยุทธศาสตร์จังหวัด

และสิ้นสุดที่ยั่งยืน

จ. ยุทธศาสตร์การพัฒนาของ อบท. ในเขตจังหวัด

1. ยุทธศาสตร์

3.1 กลยุทธ์

(1) แผนงาน

ยุทธศาสตร์ที่ 1 ด้านความมั่นคง

ยุทธศาสตร์ที่ 8 ไทยมีพื้นที่และเมืองอัจฉริยะที่น่าอยู่ ปลอดภัย เด็ดขาดได้อย่างยั่งยืน

เป้าหมายที่ 16 ส่งเสริมสังคมและครอบครัวเพื่อการพัฒนาที่ยั่งยืนให้ทุกคนเข้าถึงความยุติธรรม และสร้างสถาบันที่มีประสิทธิภาพรับผิดชอบ

ยุทธศาสตร์ที่ 2 พัฒนาคุณภาพชีวิตลดความเหลื่อมล้ำ พัฒนา จัดการโครงสร้างพื้นฐาน ทรพยากรธรรมชาติและแวดล้อมอย่างเป็นระบบนำไปสู่ความมั่นคง

ยุทธศาสตร์ที่ 3 ด้านการจัดระเบียบชุมชน/สังคม และการรักษาความสงบเรียบร้อย

ยุทธศาสตร์ที่ 3 ด้านการจัดระเบียบชุมชน/สังคม และการรักษาความสงบเรียบร้อย

กลยุทธ์ที่ 3.5 เสริมสร้างความเข้มแข็งของชุมชนให้มีส่วนร่วมในการรักษาความสงบเรียบร้อยในท้องถิ่น

ที่	โครงการ	วัตถุประสงค์	เป้าหมาย (ผลผลิตของโครงการ)	งบประมาณและที่ผ่านมา					ตัวชี้วัด (KPI)	ผลที่คาดว่าจะได้รับ	หน่วยงาน รับผิดชอบหลัก
				2566 (บาท)	2567 (บาท)	2568 (บาท)	2569 (บาท)	2570 (บาท)			
1	โครงการขับเคลื่อนลดภัย รื้อวินัย ใส่ใจจราจร	เพื่อให้ได้ความรู้ ความเข้าใจในการ ขับขี่	จำนวน 1 โครงการ	-	30,000 งบประมาณ	-	-	-	ร้อยละ 90 ของประชาชน ในเขตเทศบาลมีความรู้ ความเข้าใจในการขับขี่ อย่างปลอดภัย	ประชาชนในเขต เทศบาลเกิดความ ปลอดภัยในการ ขับขี่มากขึ้น	สำนักงาน รับผิดชอบหลัก (ฝ่ายปกครอง)

รายละเอียดโครงการพัฒนา

แผนพัฒนาท้องถิ่น (พ.ศ. 2566 - 2570) เพิ่มเติม ครั้งที่ 2/2566

ผ.02

สำหรับองค์ประกอบส่วนท้องถิ่นดำเนินการ

เทศบาลเมืองตากใบ

ก. ยุทธศาสตร์ชาติ 20 ปี

ยุทธศาสตร์ที่ 2 ด้านการสร้างความสามารถในการแข่งขัน

ยุทธศาสตร์ที่ 3 ด้านการพัฒนาและเสริมสร้างศักยภาพทรัพยากรมนุษย์

ยุทธศาสตร์ที่ 4 ด้านการสร้างโอกาสและความเสมอภาคทางสังคม

ข. แผนพัฒนาเศรษฐกิจฯ ฉบับที่ 13

หมวดหมายที่ 1 ไทยเป็นประเทศชั้นนำด้านสินค้าเกษตรแปรรูปมูลค่าสูง

หมวดหมายที่ 2 ไทยเป็นจุดหมายของการท่องเที่ยวที่นำคุณภาพและความยั่งยืน

หมวดหมายที่ 4 ไทยเป็นศูนย์กลางทางการแพทย์และสุขภาพมูลค่าสูง

หมวดหมายที่ 5 ไทยเป็นประตูการค้าการลงทุนและยุทธศาสตร์ทางโลจิสติกส์ที่สำคัญ

หมวดหมายที่ 7 ไทยมีวิถีชีวิตที่สมดุลและชนาที่ยั่งยืนที่เข้มแข็งศักยภาพสูงและสามารถแข่งขันได้

หมวดหมายที่ 8 ไทยมีพื้นที่และเมืองอัจฉริยะที่น่าอยู่ ปลอดภัย เดิมได้ดียังยืน

หมวดหมายที่ 9 ไทยมีความยากจนข้ามรุ่นลดลง และคนไทยทุกคนมีความคุ้มครองทางสังคมที่เพียงพอ เหมาะสม

ค. Sustainable Development Goals: SDGs

เป้าหมายที่ 1 จัดความยากจนทุกรูปแบบในทุพื้นที่

เป้าหมายที่ 2 ยุติความหิวโหย บรรลุความมั่นคงของอาหารและยกระดับโภชนาการส่งเสริมเกษตรกรรมที่ยั่งยืน

เป้าหมายที่ 7 สร้างหลักประกันให้ทุกคนสามารถเข้าถึงพลังงานสมัยใหม่ที่ยั่งยืนในราคาที่ย่อมเยา

เป้าหมายที่ 8 ส่งเสริมเติบโตทางเศรษฐกิจที่ต่อเนื่อง ครอบคลุมและยั่งยืน การจ้างงานเต็มที่มีผลิตภาพและการมีงานที่เหมาะสมสำหรับทุกคน

ง. ยุทธศาสตร์จังหวัด

ยุทธศาสตร์ที่ 2 พัฒนากิจกรรมผลิต ภาคการเกษตรกรรม ท่องเที่ยวอุตสาหกรรมการค้า การค้าชายแดน การลงทุน นำไปสู่การสร้างมูลค่าเพิ่มอย่างต่อเนื่อง และเกิดรายได้ภาคประชาชนอย่างยั่งยืน

จ. ยุทธศาสตร์การพัฒนาของ อปท. ในเขตจังหวัด

ยุทธศาสตร์ที่ 4 ด้านการวางแผนการส่งเสริมการลงทุนพาณิชย์ยกรรมและการท่องเที่ยว

1. ยุทธศาสตร์

ยุทธศาสตร์ที่ 4 ด้านการวางแผนการส่งเสริมการลงทุนพาณิชย์ยกรรมและการท่องเที่ยว

4.7 กลยุทธ์ 4.7 ส่งเสริมการตลาด การค้าการลงทุนในท้องถิ่นและเมืองชายแดน

(1) แผนงาน แผนงานสร้างความเข้มแข็งของชุมชน

ที่	โครงการ	วัตถุประสงค์	เป้าหมาย (ผลผลิตของโครงการ)	งบประมาณและที่ผ่านมา					ตัวชี้วัด (KPI)	ผลที่คาดว่าจะได้รับ	หน่วยงาน รับผิดชอบหลัก
				2566 (บาท)	2567 (บาท)	2568 (บาท)	2569 (บาท)	2570 (บาท)			
1	โครงการกระตุ้นเศรษฐกิจเมืองตากใบ	เพื่อเป็นการกระตุ้นเศรษฐกิจและการท่องเที่ยวในเขตเทศบาลเมืองตากใบ	จำนวน 1 โครงการ	-	400,000 งบเทศบาล	-	-	-	ร้อยละ 80 ของประชาชนในพื้นที่มีความพึงพอใจที่ดี และส่งเสริมการท่องเที่ยวในเขตเทศบาลเมืองตากใบ	เกิดการสร้างงานสร้างอาชีพและสร้างรายได้ให้กับพี่น้องประชาชนในพื้นที่	กองสวัสดิการสังคม

4.7 กลยุทธ์

กลยุทธ์ที่ 4.7 ส่งเสริมการตลาด การค้าการลงทุนในท้องถิ่นและเมืองชายแดน

(1) แผนงาน

แผนงานอุตสาหกรรมและการโยธา

ที่	โครงการ	วัตถุประสงค์	เป้าหมาย (ผลผลิตของโครงการ)	งบประมาณและที่ผ่านมา				ตัวชี้วัด (KPI)	ผลที่คาดว่าจะได้รับ	หน่วยงาน รับผิดชอบหลัก
				2566 (บาท)	2567 (บาท)	2568 (บาท)	2569 (บาท)			
1	โครงการปรับปรุงภูมิทัศน์เทศบาลเมืองตากใบ	เพื่อส่งเสริมเศรษฐกิจและการท่องเที่ยวในเขตเทศบาลเมืองตากใบ	จำนวน 1 โครงการ	-	3,000,000 งบเทศบาล	-	-	ร้อยละ 100 ของประชาชนในพื้นที่ที่มีภูมิทัศน์ที่สวยงาม	ประชาชนในเขตและผู้มาเยือนเทศบาลเมืองตากใบมีความประทับใจในสภาพแวดล้อมที่สวยงามมากขึ้น	กองช่าง
2	โครงการปรับปรุงตลาดรวมผลิตภัณฑ์สินค้าพื้นเมืองชุมชนตลาดตากใบ	เพื่อปรับปรุงตลาดสินค้าพื้นเมืองให้ดีขึ้น	จำนวน 1 โครงการ	-	110,000 งบเทศบาล	-	-	ร้อยละ 100 ของประชาชนมีตลาดสินค้าพื้นเมืองที่สวยงามและสะอาดมากขึ้น	ประชาชนในเขตและผู้มาเยือนเทศบาลเมืองตากใบมีความประทับใจในสภาพแวดล้อมที่สวยงามมากขึ้น	กองช่าง

สำหรับองค์ประกอบสองส่วนท้องถิ่นดำเนินการ

เทศบาลเมืองตากใบ

ก. ยุทธศาสตร์ชาติ 20 ปี

ยุทธศาสตร์ที่ 2 ด้านการสร้างความสามารถในการแข่งขัน

ยุทธศาสตร์ที่ 3 ด้านการพัฒนาและเสริมสร้างศักยภาพทรัพยากรมนุษย์

ยุทธศาสตร์ที่ 4 ด้านการสร้างโอกาสและความเสมอภาคทางสังคม

ข. แผนพัฒนาเศรษฐกิจ ฉบับที่ 13

หมวดหมายที่ 1 ไทยเป็นประเทศชั้นนำด้านสินค้าเกษตรแปรรูปมูลค่าสูง

หมวดหมายที่ 2 ไทยเป็นจุดหมายของการท่องเที่ยวที่นำคุณภาพและความยั่งยืน

หมวดหมายที่ 4 ไทยเป็นศูนย์กลางทางการแพทย์และสุขภาพมูลค่าสูง

หมวดหมายที่ 5 ไทยเป็นประตูการค้าการลงทุนและยุทธศาสตร์ทางโลจิสติกส์ที่สำคัญ

หมวดหมายที่ 7 ไทยมีวิสาหกิจขนาดกลางและขนาดย่อมที่เข้มแข็งมีศักยภาพสูงและสามารถแข่งขันได้

หมวดหมายที่ 8 ไทยมีพื้นที่และเมืองอัจฉริยะที่น่าอยู่ ปลอดภัย เด็ดได้ได้อย่างยั่งยืน

หมวดหมายที่ 9 ไทยมีความยากจนข้ามรุ่นลดลง และคนไทยทุกคนมีความคุ้มครองทางสังคมที่เพียงพอ เหมาะสม

ค. Sustainable Development Goals: SDGs

เป้าหมายที่ 5 บรรลุความเท่าเทียมระหว่างเพศ และเสริมอำนาจให้สตรีและเด็กหญิง

เป้าหมายที่ 6 สร้างหลักประกันว่าจะมีน้ำสะอาดและมีบริการบริหารจัดการที่ยั่งยืน

เป้าหมายที่ 12 สร้างหลักประกันให้มีรูปแบบการผลิตและการบริโภคที่ยั่งยืน

เป้าหมายที่ 13 ปฏิบัติการอย่างเร่งด่วนเพื่อต่อสู้การเปลี่ยนแปลงสภาพภูมิอากาศและผลกระทบที่เกิดขึ้น

เป้าหมายที่ 14 อนุรักษ์และใช้ประโยชน์จากมหาสมุทร ทะเล และทรัพยากรทางทะเลอย่างยั่งยืน เพื่อการพัฒนาที่ยั่งยืน

ง. ยุทธศาสตร์จังหวัด

ยุทธศาสตร์ที่ 1 พัฒนาภาคการผลิต ภาคการเกษตรกรรม ท่องเที่ยว อุตสาหกรรมการค้า การค้าชายแดน การลงทุน นำไปสู่ การสร้างมูลค่าเพิ่มอย่างต่อเนื่อง และเกิดรายได้ภาคประชาชนยั่งยืน

ยุทธศาสตร์ที่ 2 พัฒนาภาคการผลิต ภาคการเกษตรกรรม ท่องเที่ยวอุตสาหกรรมการค้า การค้าชายแดน การลงทุน นำไปสู่การสร้างมูลค่าเพิ่มอย่างต่อเนื่อง และเกิดรายได้ภาคประชาชนอย่างยั่งยืน

จ. ยุทธศาสตร์การพัฒนาของ อบท. ในเขตจังหวัด

1. ยุทธศาสตร์

6.1 กลยุทธ์

กลยุทธ์ที่ 6.1 ส่งเสริมการอนุรักษ์ พื้นที่ชุ่มน้ำหอดจรัลประเพณี ศิลปะวัฒนธรรม

(1) แผนงาน

แผนงานการศาสนา วัฒนธรรมและนันทนาการ

ที่	โครงการ	วัตถุประสงค์	เป้าหมาย (ผลผลิตของโครงการ)	งบประมาณและที่ผ่านมา					ตัวชี้วัด (KPI)	ผลที่คาดว่าจะได้รับ	หน่วยงาน รับผิดชอบหลัก
				2566 (บาท)	2567 (บาท)	2568 (บาท)	2569 (บาท)	2570 (บาท)			
1	โครงการจัดงานแมลิด	เพื่อส่งเสริมและสืบสาน ขนบธรรมเนียมประเพณี ที่ตั้งมาของท้องถิ่นให้ ดำรงคงอยู่สืบไป	จำนวน 1 โครงการ	-	100,000 งบเทศบาล	-	-	-	ร้อยละ 90 ของ ประชาชนในเทศบาล เทศบาลมีความรู้ความ เข้าใจในประวัติศาสตร์ ศาสนามากขึ้น	ประชาชนได้สืบ สานประเพณีท้อง ถิ่นให้คงอยู่สืบไป	กองการศึกษา
2	โครงการส่งเสริมภูมิปัญญา ท้องถิ่น	เพื่อส่งเสริมและสนับสนุนการเรียนรู้ ภูมิปัญญาท้องถิ่น	จำนวน 1 โครงการ	-	20,000 งบเทศบาล	-	-	ร้อยละ 90 ของ ประชาชนในเทศบาล เทศบาลมีความรู้ความ เข้าใจในภูมิปัญญา ท้องถิ่นมากขึ้น	ประชาชนได้สืบ สานประเพณีท้อง ถิ่นให้คงอยู่สืบไป	กองการศึกษา	

ที่	โครงการ	วัตถุประสงค์	เป้าหมาย (ผลผลิตของโครงการ)	งบประมาณและที่ผ่านมา					ตัวชี้วัด (KPI)	ผลที่คาดว่าจะได้รับ	หน่วยงาน รับผิดชอบหลัก
				2566 (บาท)	2567 (บาท)	2568 (บาท)	2569 (บาท)	2570 (บาท)			
3	โครงการพัฒนาศักยภาพ ผู้นำศาสนาตัวแทนชุมชน ภายในเขตเทศบาล	เพื่อส่งเสริมให้เด็กและ เยาวชนได้แสดงความสามารถ และพัฒนาทักษะ วิชาการด้านศาสนาและ ด้านกีฬา	เด็กและเยาวชนในพื้นที่ เทศบาลเมืองตากใบ	-	50,000 งบประมาณ	50,000 งบประมาณ	50,000 งบประมาณ	50,000 งบประมาณ	ร้อยละ 80 ของเด็กและ เยาวชนมีทักษะวิชาการ ด้านศาสนาและมีสุขภาพ พลานามัยที่แข็งแรง	เด็กและเยาวชนมี ทักษะวิชาการด้าน ศาสนา และมี สุขภาพพลานามัยที่ แข็งแรงขึ้น	กองการศึกษา

รายละเอียดโครงการพัฒนา

แผนพัฒนาท้องถิ่น (พ.ศ. 2566 - 2570) เพิ่มเติม ครั้งที่ 2/2566

M.02

สำหรับองค์ประกอบของส่วนท้องถิ่นดำเนินการ

เทศบาลเมืองตากใบ

- ก. ยุทธศาสตร์ชาติ 20 ปี
- ข. แผนพัฒนาเศรษฐกิจฯ ฉบับที่ 13
- ค. Sustainable Development Goals: SDGs
- ง. ยุทธศาสตร์จังหวัด
- จ. ยุทธศาสตร์การพัฒนาของ อปท. ในเขตจังหวัด
- 1. ยุทธศาสตร์
- 7.1 กลยุทธ์
- (1) แผนงาน

ที่	โครงการ	วัตถุประสงค์	เป้าหมาย (ผลผลิตของโครงการ)	งบประมาณและที่ผ่านมา				ตัวชี้วัด (KPI)	ผลที่คาดว่าจะได้รับ	หน่วยงาน รับผิดชอบหลัก	
				2566 (บาท)	2567 (บาท)	2568 (บาท)	2569 (บาท)				2570 (บาท)
1	โครงการฝึกอบรมและศึกษาดูงานเจ้าหน้าที่ปฏิบัติงานเทศบาล (เจ้าหน้าที่เทศกิจ)	เพื่อพัฒนาศักยภาพในการปฏิบัติงานของเจ้าหน้าที่เทศกิจให้ดียิ่งขึ้น	จำนวน 1 โครงการ	-	80,000 งบเทศบาล	-	-	-	ร้อยละ 90 ของเจ้าหน้าที่เทศกิจมีความรู้ในการปฏิบัติงานมากขึ้น	เจ้าหน้าที่พัฒนา ศักยภาพในการปฏิบัติ งานให้ดียิ่งขึ้น	สำนักปลัด (ฝ่ายปกครอง)

7.1 กลยุทธ์

กลยุทธ์ที่ 7.1 พัฒนาความรู้ความสามารถและคุณธรรมแก่บุคลากรในองค์กร

(1) แผนงาน

แผนงานบริหารงานทั่วไป

ที่	โครงการ	วัตถุประสงค์	เป้าหมาย (ผลผลิตของโครงการ)	งบประมาณและที่ผ่านมา				ตัวชี้วัด (KPI)	ผลที่คาดว่าจะได้รับ	หน่วยงาน รับผิดชอบหลัก	
				2566 (บาท)	2567 (บาท)	2568 (บาท)	2569 (บาท)				2570 (บาท)
2	โครงการพัฒนาศักยภาพบุคลากรภายในองค์กร	เพื่อพัฒนาศักยภาพของบุคลากรภายในองค์กร	จำนวน 1 โครงการ	-	50,000 งบประมาณ	-	-	-	ร้อยละ 80 ของบุคลากร เทศบาลมีประสิทธิภาพใน การทำงานมากขึ้น	บุคลากรได้รับการพัฒนา ความรู้เพิ่มมากขึ้น	กองการเจ้าหน้าที่

7.8 กลยุทธ์

กลยุทธ์ที่ 7.8 พัฒนาส่งเสริมระบบการประชาสัมพันธ์และเผยแพร่การดำเนินงานขององค์กร

แผนงานบริหารงานทั่วไป

(1) แผนงาน

ที่	โครงการ	วัตถุประสงค์	เป้าหมาย (ผลผลิตของโครงการ)	งบประมาณและที่ผ่านมา				ตัวชี้วัด (KPI)	ผลที่คาดว่าจะได้รับ	หน่วยงาน รับผิดชอบหลัก
				2566 (บาท)	2567 (บาท)	2568 (บาท)	2569 (บาท)			
1	โครงการติดตั้งเสียงตามสายชุมชนบางน้อยและชุมชนตลาดตากใบ	เพื่อเผยแพร่ประชาสัมพันธ์ให้ความรู้ด้านข่าวสารกิจกรรมต่างๆ ในชุมชนและข่าวสารประชาสัมพันธ์ต่างๆ ของเทศบาลให้ประชาชนในท้องถิ่นทราบอย่างทั่วถึง	จำนวน 2 ชุมชน	-	300,000 งบประมาณ	-	-	ร้อยละ 80 ของประชาชนสามารถรับรู้ข้อมูลข่าวสารอย่างทั่วถึงเพื่อเพิ่มช่องทางการแจ้งเตือนภัย	กองยุทธศาสตร์ และงบประมาณ	

ผ.03

แผนพัฒนาท้องถิ่น พ.ศ.2566 - 2570

เพิ่มเติมและเปลี่ยนแปลง (ครั้งที่ 2/2566)

บัญชีครุภัณฑ์ วัสดุ

สำหรับที่ไม่ได้ดำเนินการจัดทำเป็นโครงการพัฒนาท้องถิ่น

แผนพัฒนาท้องถิ่น (พ.ศ.2566-2570) เพิ่มเติมและเปลี่ยนแปลง ครั้งที่ 2/2566

เทศบาลเมืองตากใบ

ประเภทครุภัณฑ์

1. ประเภทครุภัณฑ์ สำนักงาน

1.1 กลยุทธ์ 7.2 พัฒนาปรับปรุงจัดหาเครื่องมือ เครื่องใช้ ตลอดจนสถานที่ในการปฏิบัติงาน

(1) แผนงานบริหารงานทั่วไป

ที่	ครุภัณฑ์	เป้าหมาย (ผลผลิตของครุภัณฑ์)	งบประมาณ						ผลที่คาดว่าจะได้รับ	หน่วยงาน รับผิดชอบหลัก
			2566 (บาท)	2567 (บาท)	2568 (บาท)	2569 (บาท)	2570 (บาท)			
1	สำนักงาน	จัดซื้อโต๊ะทำงาน ขนาด 4 ฟุต จำนวน 2 ตัว	14,000	-	-	-	-	เพื่อใช้ในการปฏิบัติงาน ภายในสำนักงาน	สำนักปลัด	
2	สำนักงาน	จัดซื้อเก้าอี้ทำงาน จำนวน 2 ตัว	3,400	-	-	-	-	เพื่อใช้ในการปฏิบัติงาน ภายในสำนักงาน	สำนักปลัด	
4	สำนักงาน	จัดซื้อโต๊ะพับอเนกประสงค์ ขนาด 74 x 150 ซม. จำนวน 10 ตัว	32,000	-	-	-	-	เพื่อใช้ในการปฏิบัติงาน ภายในสำนักงาน	สำนักปลัด	
5	สำนักงาน	จัดซื้อเครื่องทำน้ำเย็น จำนวน 3 ตัว	14,700	-	-	-	-	เพื่อใช้ในการปฏิบัติงาน ภายในสำนักงาน	สำนักปลัด	
6	สำนักงาน	จัดซื้อเครื่องพิมพ์แบบอีทีหมึก พร้อมติดตั้งถังหมึกพิมพ์ (Ink Tank Printer) จำนวน 1 เครื่อง	7,500	-	-	-	-	เพื่อใช้ในการปฏิบัติงาน ภายในสำนักงาน	สำนักปลัด	

ที่	ครุภัณฑ์	เป้าหมาย (ผลผลิตของครุภัณฑ์)	งบประมาณ					ผลที่คาดว่าจะได้รับ	หน่วยงาน รับผิดชอบหลัก
			2566 (บาท)	2567 (บาท)	2568 (บาท)	2569 (บาท)	2570 (บาท)		
7	สำนักงาน	จัดซื้อเก้าอี้ทำงานทรงสูง จำนวน 3 ตัว	13,200	-	-	-	-	เพื่อใช้ในการปฏิบัติงาน ภายในสำนักงาน	สำนักปลัด
8	สำนักงาน	จัดซื้อเครื่องปรับอากาศแบบแขวน ขนาด 36,000 บีทียู จำนวน 2 ตัว	91,000	-	-	-	-	เพื่อใช้ในการปฏิบัติงาน ภายในสำนักงาน	สำนักปลัด
9	สำนักงาน	จัดซื้อโต๊ะทำงาน จำนวน 1 ตัว	5,000	-	-	-	-	เพื่อใช้ในการปฏิบัติงาน ภายในสำนักงาน	กองคลัง
10	สำนักงาน	จัดซื้อเก้าอี้ทำงาน จำนวน 2 ตัว	6,000	-	-	-	-	เพื่อใช้ในการปฏิบัติงาน ภายในสำนักงาน	กองคลัง
11	สำนักงาน	จัดซื้อตู้เหล็กเก็บเอกสาร จำนวน 3 ตู้ ดังนี้ - ตู้เหล็กเก็บเอกสาร ตู้บ้าน เลื่อนใส ขนาด 4 ฟุต จำนวน 1 ตู้ - ตู้เหล็กเก็บเอกสาร 1 บาท 4 ลีนชัก ขนาด 4 ฟุต จำนวน 1 ตู้ - ตู้เหล็กเก็บเอกสาร 10 ลีนชัก จำนวน 1 ตู้	-	14,200	-	-	-	เพื่อใช้ในการปฏิบัติงาน ภายในสำนักงาน	กองการเจ้าหน้าที่
12	สำนักงาน	จัดซื้อโต๊ะทำงานเหล็ก ขนาด 4 ฟุต จำนวน 1 ตัว	-	7,000	-	-	-	เพื่อใช้ในการปฏิบัติงาน ภายในสำนักงาน	กองการเจ้าหน้าที่
13	สำนักงาน	จัดซื้อโต๊ะทำงานเหล็ก ขนาด 5 ฟุต จำนวน 1 ตัว	-	10,500	-	-	-	เพื่อใช้ในการปฏิบัติงาน ภายในสำนักงาน	กองการเจ้าหน้าที่

ที่	ครุภัณฑ์	เป้าหมาย (ผลผลิตของครุภัณฑ์)	งบประมาณ						ผลที่คาดว่าจะได้รับ	หน่วยงาน รับผิดชอบหลัก
			2566 (บาท)	2567 (บาท)	2568 (บาท)	2569 (บาท)	2570 (บาท)			
14	สำนักงาน	จัดซื้อเก้าอี้ทำงานทรงสูง จำนวน 1 ตัว	-	4,900	-	-	-	2570 (บาท)	เพื่อใช้ในการปฏิบัติงาน ภายในสำนักงาน	กองการเจ้าหน้าที่
15	สำนักงาน	จัดซื้อเก้าอี้ทำงานทรงเตี้ย จำนวน 1 ตัว	-	1,900	-	-	-	-	เพื่อใช้ในการปฏิบัติงาน ภายในสำนักงาน	กองการเจ้าหน้าที่
16	สำนักงาน	จัดซื้อโต๊ะทำงาน จำนวน 2 ตัว	-	17,500	-	-	-	-	เพื่อใช้ในการปฏิบัติงาน ภายในสำนักงาน	กองการเจ้าหน้าที่
17	สำนักงาน	จัดซื้อเก้าอี้ทำงาน จำนวน 2 ตัว	-	6,800	-	-	-	-	เพื่อใช้ในการปฏิบัติงาน ภายในสำนักงาน	กองการเจ้าหน้าที่
18	สำนักงาน	จัดซื้อเครื่องถ่ายเอกสารระบบ ดิจิทัล (ขาว-ดำ) ความเร็ว 20 แผ่น ต่อหน้าที่ จำนวน 1 เครื่อง	-	87,500	-	-	-	-	เพื่อใช้ในการปฏิบัติงาน ภายในสำนักงาน	กองการเจ้าหน้าที่
19	สำนักงาน	จัดซื้อโต๊ะทำงาน จำนวน 3 ตัว	-	17,100	-	-	-	-	เพื่อใช้ในการปฏิบัติงาน ภายในสำนักงาน	กองยุทธศาสตร์ และงบประมาณ
20	สำนักงาน	จัดซื้อเก้าอี้ทำงาน จำนวน 3 ตัว	-	5,100	-	-	-	-	เพื่อใช้ในการปฏิบัติงาน ภายในสำนักงาน	กองยุทธศาสตร์ และงบประมาณ
		รวม	186,800	172,500	-	-	-	-		

1.1 กลยุทธ์ 7.2 พัฒนาปรับปรุงจัดหาเครื่องมือ เครื่องใช้ ตลอดจนสถานที่ในการปฏิบัติงาน

(2) แผนงานควบคุมภายในและการตรวจสอบภายใน

ที่	ครุภัณฑ์	เป้าหมาย (ผลผลิตของครุภัณฑ์)	งบประมาณ					ผลที่คาดว่าจะได้รับ	หน่วยงาน รับผิดชอบหลัก
			2566 (บาท)	2567 (บาท)	2568 (บาท)	2569 (บาท)	2570 (บาท)		
1	สำนักงาน	จัดซื้อตู้เก็บแฟ้ม จำนวน 2 ชุด	-	7,800	-	-	-	เพื่อใช้ในการปฏิบัติงาน ภายในสำนักงาน	สำนักปลัด
รวม			-	7,800	-	-	-		

1.1 กลยุทธ์ 7.2 พัฒนาปรับปรุงจัดหาเครื่องมือ เครื่องใช้ ตลอดจนสถานที่ในการปฏิบัติงาน

(3) แผนงานอุตสาหกรรมและการโยธา

ที่	ครุภัณฑ์	เป้าหมาย (ผลผลิตของครุภัณฑ์)	งบประมาณ				ผลที่คาดว่าจะได้รับ	หน่วยงาน รับผิดชอบหลัก
			2566 (บาท)	2567 (บาท)	2568 (บาท)	2569 (บาท)		
1	สำนักงาน	จัดซื้อเครื่องปรับอากาศแบบแขวน ขนาด 12,000 บีทียู จำนวน 1 เครื่อง	-	23,500	-	-	เพื่อใช้ในการปฏิบัติงาน ภายในสำนักงาน	กองช่าง
		รวม	-	23,500	-	-		

1.1 กลยุทธ์ 7.2 พัฒนาปรับปรุงจัดหาเครื่องมือ เครื่องใช้ ตลอดจนสถานที่ในการปฏิบัติงาน

(4) แผนงานสาธารณสุข

ที่	ครุภัณฑ์	เป้าหมาย (ผลผลิตของครุภัณฑ์)	งบประมาณ					ผลที่คาดว่าจะได้รับ	หน่วยงาน รับผิดชอบหลัก
			2566 (บาท)	2567 (บาท)	2568 (บาท)	2569 (บาท)	2570 (บาท)		
1	สำนักงาน	เครื่องถ่ายเอกสาร ระบบดิจิทัล จำนวน 1 เครื่อง	120,000	-	-	-	-	เพื่อให้มีอุปกรณ์เพียงพอ ในการปฏิบัติงาน	กองสาธารณสุข และสิ่งแวดล้อม
2	สำนักงาน	จัดซื้อเก้าอี้ทำงาน จำนวน 3 ตัว	6,000	-	-	-	-	เพื่อใช้ในการปฏิบัติงาน ภายในสำนักงาน	กองสาธารณสุข และสิ่งแวดล้อม
		รวม	126,000	-	-	-	-		

1.1 กลยุทธ์ 7.2 พัฒนาปรับปรุงจัดหาเครื่องมือ เครื่องใช้ ตลอดจนสถานที่ในการปฏิบัติงาน

(5) แผนงานการศึกษา

ที่	ครุภัณฑ์	เป้าหมาย (ผลผลิตของครุภัณฑ์)	งบประมาณ				ผลที่คาดว่าจะได้รับ	หน่วยงาน รับผิดชอบหลัก
			2566 (บาท)	2567 (บาท)	2568 (บาท)	2569 (บาท)		
1	สำนักงาน	จัดซื้อโต๊ะทำงาน ขนาด 3.5 ฟุต จำนวน 1 ตัว	-	2,000	-	-	เพื่อใช้ในการปฏิบัติงาน ภายในสำนักงาน	กองการศึกษา (งานบริหาร)
2	สำนักงาน	จัดซื้อเก้าอี้ทำงาน จำนวน 2 ตัว	-	3,500	-	-	เพื่อใช้ในการปฏิบัติงาน ภายในสำนักงาน	กองการศึกษา (งานบริหาร)
3	สำนักงาน	จัดซื้อโต๊ะทำงาน ขนาด 3.5 ฟุต จำนวน 1 ตัว	-	2,000	-	-	เพื่อใช้ในการปฏิบัติงาน ภายในสำนักงาน	กองการศึกษา (งานระดับก่อนวัย)
4	สำนักงาน	จัดซื้อเก้าอี้ทำงาน จำนวน 10 ตัว	-	16,000	-	-	เพื่อใช้ในการปฏิบัติงาน ภายในสำนักงาน	กองการศึกษา (งานระดับก่อนวัย)
		รวม	-	23,500	-	-		

บัญชีครุภัณฑ์ วัสดุ

สำหรับที่ไม่ได้ดำเนินการจัดทำเป็นโครงการพัฒนาท้องถิ่น

แผนพัฒนาท้องถิ่น (พ.ศ.2566-2570) เพิ่มเติมและเปลี่ยนแปลง ครั้งที่ 2/2566

เทศบาลเมืองตากใบ

ประเภทครุภัณฑ์

2. ประเภทครุภัณฑ์ การศึกษา

2.1 กลยุทธ์ 7.2 พัฒนาปรับปรุงจัดหาเครื่องมือ เครื่องใช้ ตลอดจนสถานที่ในการปฏิบัติงาน

(1) แผนงานการศึกษา

ที่	ครุภัณฑ์	เป้าหมาย (ผลผลิตของครุภัณฑ์)	งบประมาณ					หน่วยงาน รับผิดชอบหลัก		
			2566 (บาท)	2567 (บาท)	2568 (บาท)	2569 (บาท)	2570 (บาท)			
1	การศึกษา	คำจัดซื้อชุดอุปกรณ์สำหรับห้องเรียน คุณภาพแห่งการเรียนรู้ ด้านสื่อเทคโนโลยีสารสนเทศ DLTV จำนวน 7 ชุด	-	214,900	-	-	-	2570 (บาท)	เพื่อให้มีอุปกรณ์เพียงพอ ในการปฏิบัติงาน	กองการศึกษา
		รวม	-	214,900	-	-	-	-		

บัญชีครุภัณฑ์ วัสดุ

สำหรับที่ไม่ได้ดำเนินการจัดทำเป็นโครงการพัฒนาท้องถิ่น

แผนพัฒนาท้องถิ่น (พ.ศ.2566-2570) เพิ่มเติมและเปลี่ยนแปลง ครั้งที่ 2/2566

เทศบาลเมืองตากใบ

ประเภทครุภัณฑ์

3. ประเภทครุภัณฑ์ ยานพาหนะและขนส่ง

3.1 กลยุทธ์ 7.2 พัฒนาปรับปรุงจัดหาเครื่องมือ เครื่องใช้ ตลอดจนสถานที่ในการปฏิบัติงาน

(1) แผนงานสาธารณสุข

ที่	ครุภัณฑ์	เป้าหมาย (ผลผลิตของครุภัณฑ์)	งบประมาณ				ผลที่คาดว่าจะได้รับ	หน่วยงาน รับผิดชอบหลัก	
			2566 (บาท)	2567 (บาท)	2568 (บาท)	2569 (บาท)			2570 (บาท)
1	ยานพาหนะและขนส่ง	จัดซื้อรถบรรทุกทุกสกล้อมนบกประสงค์ มีหลังคาเครื่องยนต์ 125 cc จำนวน 1 คัน	-	92,000	-	-	-	เพื่อใช้ปฏิบัติงานในการลงพื้นที่ ในซอยและถนนที่รถใหญ่ไม่ สามารถเข้าถึงได้สะดวก	กองสาธารณสุข และสิ่งแวดล้อม
2	ยานพาหนะและขนส่ง	จัดซื้อรถบรรทุก (ดีเซล) ขนาด 1 ตัน กำลังเครื่องยนต์สูงสุด ไม่ต่ำกว่า 110 กิโลวัตต์ แบบดับเบิลเด็ค จำนวน 1 คัน	-	850,000	-	-	-	เพื่อใช้ปฏิบัติงานในการ การลงพื้นที่	กองสาธารณสุข และสิ่งแวดล้อม
3	ยานพาหนะและขนส่ง	จัดซื้อรถจักรยานยนต์ ขนาด 120 ซี.ซี. จำนวน 1 คัน	-	51,400	-	-	-	เพื่อใช้ปฏิบัติงานในการ การลงพื้นที่	กองสาธารณสุข และสิ่งแวดล้อม
รวม			-	993,400	-	-	-		

3.1 กลยุทธ์ 7.2 พัฒนาปรับปรุงจัดหาเครื่องมือ เครื่องใช้ ตลอดจนสถานที่ในการปฏิบัติงาน

(2) แผนงานอุตสาหกรรมและการโยธา

ที่	ครุภัณฑ์	เป้าหมาย (ผลผลิตของครุภัณฑ์)	งบประมาณ					ผลที่คาดว่าจะได้รับ	หน่วยงาน รับผิดชอบหลัก
			2566 (บาท)	2567 (บาท)	2568 (บาท)	2569 (บาท)	2570 (บาท)		
1	ยานพาหนะและขนส่ง	จัดซื้อรถบรรทุกแบบดับเบิลแคป ขนาด 2,400 ซีซี จำนวน 1 คัน	-	85,000	-	-	-	เพื่อใช้ความสะดวกในการ ปฏิบัติงาน	กองช่าง
2	ยานพาหนะและขนส่ง	จัดซื้อรถบรรทุกกึ่งไม้ จำนวน 1 คัน	-	750,000	-	-	-	เพื่อใช้ความสะดวกในการ ปฏิบัติงาน	กองช่าง
		รวม	-	835,000	-	-	-		

บัญชีครุภัณฑ์ วัสดุ

สำหรับที่ไม่ได้ดำเนินการจัดทำเป็นโครงการพัฒนาท้องถิ่น

แผนพัฒนาท้องถิ่น (พ.ศ.2566-2570) เพิ่มเติมและเปลี่ยนแปลง ครั้งที่ 2/2566

เทศบาลเมืองตากใบ

ประเภทครุภัณฑ์

4. ประเภทครุภัณฑ์ ก่อสร้าง

4.1 กลยุทธ์ 7.2 พัฒนาปรับปรุงจัดหาเครื่องมือ เครื่องใช้ ตลอดจนสถานที่ในการปฏิบัติงาน

(1) แผนงานการศึกษา

ที่	ครุภัณฑ์	เป้าหมาย (ผลผลิตของครุภัณฑ์)	งบประมาณ					ผลที่คาดว่าจะได้รับ	หน่วยงาน รับผิดชอบหลัก
			2566 (บาท)	2567 (บาท)	2568 (บาท)	2569 (บาท)	2570 (บาท)		
1	ก่อสร้าง	จัดซื้อเครื่องฉีดน้ำแรงดันสูง จำนวน 1 เครื่อง	5,900	-	-	-	-	เพื่อให้มีอุปกรณ์เพียงพอ ในการปฏิบัติงาน	กองยุทธศาสตร์ และงบประมาณ
		รวม	5,900	-	-	-	-		

บัญชีครุภัณฑ์ วัสดุ

สำหรับที่ไม่ได้ดำเนินการจัดทำเป็นโครงการพัฒนาท้องถิ่น

แผนพัฒนาท้องถิ่น (พ.ศ.2566-2570) เพิ่มเติมและเปลี่ยนแปลง ครั้งที่ 2/2566

เทศบาลเมืองตากใบ

ประเภทครุภัณฑ์

5. ประเภทครุภัณฑ์ ไฟฟ้าและวิทยุ

5.1 กลยุทธ์ 7.2 พัฒนาปรับปรุงจัดหาเครื่องมือ เครื่องใช้ ตลอดจนสถานที่ในการปฏิบัติงาน

(1) แผนงานบริหารงานทั่วไป

ที่	ครุภัณฑ์	เป้าหมาย (ผลผลิตของครุภัณฑ์)	งบประมาณ				ผลที่คาดว่าจะได้รับ	หน่วยงาน รับผิดชอบหลัก	
			2566 (บาท)	2567 (บาท)	2568 (บาท)	2569 (บาท)			2570 (บาท)
1	ไฟฟ้าและวิทยุ	จัดซื้อระบบเครื่องเสียงห้องประชุม ประกอบด้วย 1.มิกเซอร์ 10 ช่องไมล์สเตอริโอ พร้อมอุปกรณ์ จำนวน 1 เครื่อง 2.พาวเวอร์ เสียงกลาง-แหลม แบบสเตอริโอ ขนาด 800 วัตต์ พร้อมอุปกรณ์ จำนวน 2 เครื่อง 3.ชุดลำโพง สำหรับห้องประชุมสัมมนา โดยเฉพาะ (4 คู่ = 8 ตู้ ใน 1 ตู้ มีดอก ลำโพงขนาด 4.5" 5 ดอก) จำนวน 4 คู่ 4.เครื่องควบคุมลำโพง จำนวน 1 เครื่อง	14,000	-	-	-	-	เพื่อใช้ในการปฏิบัติงาน ภายในห้องประชุมสำนักงาน	สำนักปลัด

ที่	ครุภัณฑ์	เป้าหมาย (ผลผลิตของครุภัณฑ์)	งบประมาณ					ผลที่คาดว่าจะได้รับ	หน่วยงาน รับผิดชอบหลัก
			2566 (บาท)	2567 (บาท)	2568 (บาท)	2569 (บาท)	2570 (บาท)		
		5.เครื่องควบคุมเสียงทอน จำนวน 1 เครื่อง 6.ชุดไมล์ลอยคู่ คลื่นสัญญาณใหม่ตาม ข้อกำหนด ก.ส.ท.ช. จำนวน 3 ชุด 7.ชุดสายนำสัญญาณ จำนวน 1 ชุด 8.ปลั๊กรางไฟควบคุมอัตโนมัติ จำนวน 1 เครื่อง 9.ตู้แร็ค จำนวน 1 ตู้							
2	ไฟฟ้าและวิทยุ	จัดซื้อลำโพงล่อลาก จำนวน 1 ชุด	30,000	-	-	-	-	เพื่อเพิ่มประสิทธิภาพในการ ปฏิบัติงาน	กองยุทธศาสตร์ และงบประมาณ
3	ไฟฟ้าและวิทยุ	จัดซื้อไมค์ลอยถือคู่ จำนวน 1 ชุด	4,800	-	-	-	-	เพื่อเพิ่มประสิทธิภาพในการ ปฏิบัติงาน	สำนักปลัด
		รวม	48,800	-	-	-	-		

5.1 กลยุทธ์ 7.2 พัฒนาปรับปรุงจัดหาเครื่องมือ เครื่องใช้ ตลอดจนสถานที่ในการปฏิบัติงาน

(2) แผนงานการศึกษา

ที่	ครุภัณฑ์	เป้าหมาย (ผลผลิตของครุภัณฑ์)	งบประมาณ					ผลที่คาดว่าจะได้รับ	หน่วยงาน รับผิดชอบหลัก
			2566 (บาท)	2567 (บาท)	2568 (บาท)	2569 (บาท)	2570 (บาท)		
1	ไฟฟ้าและวิทยุ	จัดซื้อลำโพงล่อลาก จำนวน 1 ชุด	20,000	-	-	-	-	เพื่อเพิ่มประสิทธิภาพในการ ปฏิบัติงาน	กองการศึกษา
2	ไฟฟ้าและวิทยุ	จัดซื้อเครื่องขยายเสียง (ทาวเวอร์แอมป์) จำนวน 1 เครื่อง	15,000	-	-	-	-	เพื่อเพิ่มประสิทธิภาพในการ ปฏิบัติงาน	กองการศึกษา
		รวม	35,000	-	-	-	-		

5.1 กลยุทธ์ 7.2 พัฒนาปรับปรุงจัดหาเครื่องมือ เครื่องใช้ ตลอดจนสถานที่ในการปฏิบัติงาน

(3) แผนงานสร้างความเข้มแข็งของชุมชน

ที่	ครุภัณฑ์	เป้าหมาย (ผลผลิตของครุภัณฑ์)	งบประมาณ					ผลที่คาดว่าจะได้รับ	หน่วยงาน รับผิดชอบหลัก
			2566 (บาท)	2567 (บาท)	2568 (บาท)	2569 (บาท)	2570 (บาท)		
1	ไฟฟ้าและวิทยุ	จัดซื้อลำโพงแอลาก จำนวน 1 ชุด	-	30,000	-	-	-	เพื่อให้เกิดความคล่องตัวใน การปฏิบัติงาน	กองสวัสดิการสังคม
		รวม	-	30,000	-	-	-		

บัญชีครุภัณฑ์ วัสดุ

สำหรับที่ไม่ได้ดำเนินการจัดทำเป็นโครงการพัฒนาท้องถิ่น
แผนพัฒนาท้องถิ่น (พ.ศ.2566-2570) เพิ่มเติมและเปลี่ยนแปลง ครั้งที่ 2/2566

เทศบาลเมืองตากใบ

ประเภทครุภัณฑ์

6. ประเภทครุภัณฑ์ โฆษณาและเผยแพร่

6.1 กลยุทธ์ 7.2 พัฒนาปรับปรุงจัดหาเครื่องมือ เครื่องใช้ ตลอดจนสถานที่ในการปฏิบัติงาน

(1) แผนงานการศึกษา

ที่	ครุภัณฑ์	เป้าหมาย (ผลผลิตของครุภัณฑ์)	งบประมาณ					ผลที่คาดว่าจะได้รับ	หน่วยงาน รับผิดชอบหลัก
			2566 (บาท)	2567 (บาท)	2568 (บาท)	2569 (บาท)	2570 (บาท)		
1	โฆษณาและเผยแพร่	จัดซื้อกล้องถ่ายรูป จำนวน 1 ตัว	30,000	-	-	-	-	เพื่อเพิ่มประสิทธิภาพในการปฏิบัติงาน	กองการศึกษา
		รวม	30,000	-	-	-	-		

บัญชีครุภัณฑ์ วัสดุ

สำหรับที่ไม่ได้ดำเนินการจัดทำเป็นโครงการพัฒนาท้องถิ่น

แผนพัฒนาท้องถิ่น (พ.ศ.2566-2570) เพิ่มเติมและเปลี่ยนแปลง ครั้งที่ 2/2566

เทศบาลเมืองตากใบ

ประเภทครุภัณฑ์

7. ประเภทครุภัณฑ์ วิทยาศาสตร์หรือการแพทย์

7.1 กลยุทธ์ 7.2 พัฒนาปรับปรุงจัดหาเครื่องมือ เครื่องใช้ ตลอดจนสถานที่ในการปฏิบัติงาน

(1) แผนงานสาธารณสุข

ที่	ครุภัณฑ์	เป้าหมาย (ผลผลิตของครุภัณฑ์)	งบประมาณ				ผลที่คาดว่าจะได้รับ	หน่วยงาน รับผิดชอบหลัก
			2566 (บาท)	2567 (บาท)	2568 (บาท)	2569 (บาท)		
1	วิทยาศาสตร์ หรือการแพทย์	เครื่องวัดความดันโลหิตชนิดอัตโนมัติ แบบสอดแขน จำนวน 1 เครื่อง	70,000	-	-	-	เพื่อให้มีอุปกรณ์เพียงพอ ในการปฏิบัติงาน	กองสาธารณสุข และสิ่งแวดล้อม
		รวม	70,000	-	-	-		

บัญชีครุภัณฑ์ วัสดุ

สำหรับที่ไม่ได้ดำเนินการจัดทำเป็นโครงการพัฒนาท้องถิ่น
แผนพัฒนาท้องถิ่น (พ.ศ.2566-2570) เพิ่มเติมและเปลี่ยนแปลง ครั้งที่ 2/2566

เทศบาลเมืองตากใบ

ประเภทครุภัณฑ์

8. ประเภทครุภัณฑ์ งานบ้านงานครัว

8.1 กลยุทธ์ 7.2 พัฒนาปรับปรุงจัดหาเครื่องมือ เครื่องใช้ ตลอดจนสถานที่ในการปฏิบัติงาน

(1) แผนงานการศึกษา

ที่	ครุภัณฑ์	เป้าหมาย (ผลผลิตของครุภัณฑ์)	งบประมาณ				ผลที่คาดว่าจะได้รับ	หน่วยงาน รับผิดชอบหลัก	
			2566 (บาท)	2567 (บาท)	2568 (บาท)	2569 (บาท)			2570 (บาท)
1	งานบ้านงานครัว	จัดซื้อเครื่องฉีบน้ำแรงดันสูง จำนวน 1 เครื่อง	-	214,900	-	-	-	เพื่อให้มีอุปกรณ์เพียงพอ ในการปฏิบัติงาน	กองการศึกษา
2	งานบ้านงานครัว	จัดซื้อหม้อหุงข้าวไฟฟ้า ขนาด 8.5 ลิตร จำนวน 2 ใบ	-	8,000	-	-	-	เพื่อให้มีอุปกรณ์เพียงพอ ในการปฏิบัติงาน	กองการศึกษา (งานก่อนวัย)
3	งานบ้านงานครัว	จัดซื้อเตาแรงพร้อมเขาคเล็ก จำนวน 2 ชุด	-	5,000	-	-	-	เพื่อให้มีอุปกรณ์เพียงพอ ในการปฏิบัติงาน	กองการศึกษา (งานก่อนวัย)
		รวม	-	227,900	-	-	-		

บัญชีครุภัณฑ์ วัสดุ

สำหรับที่ไม่ได้ดำเนินการจัดทำเป็นโครงการพัฒนาท้องถิ่น
 แผนพัฒนาท้องถิ่น (พ.ศ.2566-2570) เพิ่มเติมและเปลี่ยนแปลง ครั้งที่ 2/2566

เทศบาลเมืองตากใบ
 ประเภทครุภัณฑ์

9. ประเภทครุภัณฑ์ คอมพิวเตอร์หรืออิเล็กทรอนิกส์

9.1 กฤษฎี 7.2 พัฒนารับปรุงจัดหาเครื่องมือ เครื่องใช้ ตลอดจนสถานที่ในการปฏิบัติงาน

(1) แผนงานบริหารงานทั่วไป

ที่	ครุภัณฑ์	เป้าหมาย (ผลผลิตของครุภัณฑ์)	งบประมาณ					ผลที่คาดว่าจะได้รับ	หน่วยงาน รับผิดชอบหลัก
			2566 (บาท)	2567 (บาท)	2568 (บาท)	2569 (บาท)	2570 (บาท)		
1	ครุภัณฑ์คอมพิวเตอร์ หรืออิเล็กทรอนิกส์	จัดซื้อเครื่องคอมพิวเตอร์สำหรับ งานประมวลผล แบบที่ 2 จำนวน 2 ตัว	60,000	-	-	-	-	เพื่อใช้ในการปฏิบัติงาน ภายในสำนักงาน	กองคลัง
2	ครุภัณฑ์คอมพิวเตอร์ หรืออิเล็กทรอนิกส์	จัดซื้อเครื่องพิมพ์ Multifunction เลเซอร์ หรือ LED สี จำนวน 2 เครื่อง	30,000	-	-	-	-	เพื่อใช้ในการปฏิบัติงาน ภายในสำนักงาน	กองคลัง
3	ครุภัณฑ์คอมพิวเตอร์ หรืออิเล็กทรอนิกส์	จัดซื้อเครื่องสำรองไฟ ขนาด 800 VA จำนวน 1 เครื่อง	2,500	-	-	-	-	เพื่อใช้ในการปฏิบัติงาน ภายในสำนักงาน	กองคลัง
4	ครุภัณฑ์คอมพิวเตอร์ หรืออิเล็กทรอนิกส์	จัดซื้อชุดโปรแกรมระบบปฏิบัติการ จำนวน 1 ชุด	3,800	-	-	-	-	เพื่อใช้ในการปฏิบัติงาน ภายในสำนักงาน	กองคลัง
5	ครุภัณฑ์คอมพิวเตอร์ หรืออิเล็กทรอนิกส์	จัดซื้อเครื่องคอมพิวเตอร์สำหรับ งานประมวลผล แบบที่ 2 (จอแสดงภาพขนาดไม่น้อยกว่า 19 นิ้ว) จำนวน 1 เครื่อง	-	32,000	-	-	-	เพื่อใช้ในการปฏิบัติงาน ภายในสำนักงาน	กองคลัง

ที่	ครุภัณฑ์	เป้าหมาย (ผลผลิตของครุภัณฑ์)	งบประมาณ					หน่วยงาน รับผิดชอบหลัก
			2566 (บาท)	2567 (บาท)	2568 (บาท)	2569 (บาท)	2570 (บาท)	
6	ครุภัณฑ์คอมพิวเตอร์ หรืออิเล็กทรอนิกส์	จัดซื้อเครื่องสำรองไฟ ขนาด 800 VA จำนวน 1 เครื่อง	-	2,500	-	-	-	กองคลัง
7	ครุภัณฑ์คอมพิวเตอร์ หรืออิเล็กทรอนิกส์	จัดซื้อชุดโปรแกรมระบบปฏิบัติการ จำนวน 1 เครื่อง	-	4,200	-	-	-	กองคลัง
8	ครุภัณฑ์คอมพิวเตอร์ หรืออิเล็กทรอนิกส์	จัดซื้อเครื่องคอมพิวเตอร์โน้ตบุ๊ก สำหรับ งานประมวลผล จำนวน 1 เครื่อง	22,000	-	-	-	-	กองการเจ้าหน้าที่
9	ครุภัณฑ์คอมพิวเตอร์ หรืออิเล็กทรอนิกส์	จัดซื้อเครื่องพิมพ์เลเซอร์ หรือ LED ขาวดำ ชนิด Network แบบที่ 2	15,000	15,000	-	-	-	กองการเจ้าหน้าที่
10	ครุภัณฑ์คอมพิวเตอร์ หรืออิเล็กทรอนิกส์	จัดซื้อเครื่องคอมพิวเตอร์สำนักงานประมวล ผล แบบที่ 2 จำนวน 1 ชุด	-	32,000	-	-	-	กองการเจ้าหน้าที่
11	ครุภัณฑ์คอมพิวเตอร์ หรืออิเล็กทรอนิกส์	จัดซื้อเครื่องพิมพ์ Multifunction แบบชนิด หมึกพร้อมติดตั้งหมึกพิมพ์ (Ink Tank Printer) จำนวน 1 เครื่อง	-	8,000	-	-	-	กองการเจ้าหน้าที่
12	ครุภัณฑ์คอมพิวเตอร์ หรืออิเล็กทรอนิกส์	จัดซื้อเครื่องสำรองไฟ ขนาด 1 KVA จำนวน 1 เครื่อง	-	5,700	-	-	-	กองการเจ้าหน้าที่
13	ครุภัณฑ์คอมพิวเตอร์ หรืออิเล็กทรอนิกส์	จัดซื้อชุดโปรแกรมระบบปฏิบัติการ สำหรับเครื่องคอมพิวเตอร์	-	4,200	-	-	-	กองการเจ้าหน้าที่
14	ครุภัณฑ์คอมพิวเตอร์ หรืออิเล็กทรอนิกส์	จัดซื้อเครื่องคอมพิวเตอร์แท็บเล็ต แบบที่ 2 จำนวน 1 เครื่อง	20,000	-	-	-	-	สำนักปลัด (งานบริหาร)

ที่	ครุภัณฑ์	เป้าหมาย (ผลผลิตของครุภัณฑ์)	งบประมาณ					ผลที่คาดว่าจะได้รับ	หน่วยงาน รับผิดชอบหลัก
			2566 (บาท)	2567 (บาท)	2568 (บาท)	2569 (บาท)	2570 (บาท)		
15	ครุภัณฑ์คอมพิวเตอร์ หรืออิเล็กทรอนิกส์	จัดซื้อเครื่องคอมพิวเตอร์สำหรับงานประมวลผลแบบที่ 2 (จอแสดงภาพขนาดไม่น้อยกว่า 19 นิ้ว) จำนวน 1 เครื่อง	-	32,000	-	-	-	เพื่อใช้ในการปฏิบัติงาน ภายในสำนักงาน	สำนักปลัด (งานบริหาร)
16	ครุภัณฑ์คอมพิวเตอร์ หรืออิเล็กทรอนิกส์	จัดซื้อเครื่องพิมพ์ Multifunction แบบฉีดหมึกพร้อมติดตั้งถังหมึกพิมพ์ (Ink Tank Printer) จำนวน 1 เครื่อง	-	8,000	-	-	-	เพื่อใช้ในการปฏิบัติงาน ภายในสำนักงาน	สำนักปลัด (งานบริหาร)
17	ครุภัณฑ์คอมพิวเตอร์ หรืออิเล็กทรอนิกส์	จัดซื้อเครื่องสำรองไฟฟ้า ขนาด 1 KVA จำนวน 1 เครื่อง	-	5,700	-	-	-	เพื่อใช้ในการปฏิบัติงาน ภายในสำนักงาน	สำนักปลัด (งานบริหาร)
18	ครุภัณฑ์คอมพิวเตอร์ หรืออิเล็กทรอนิกส์	จัดซื้อชุดโปรแกรมระบบปฏิบัติการสำหรับเครื่องคอมพิวเตอร์	-	4,200	-	-	-	เพื่อใช้ในการปฏิบัติงาน ภายในสำนักงาน	สำนักปลัด (งานบริหาร)
19	ครุภัณฑ์คอมพิวเตอร์ หรืออิเล็กทรอนิกส์	จัดซื้อเครื่องคอมพิวเตอร์โน้ตบุ๊กสำหรับงานประมวลผล	22,000	-	-	-	-	เพื่อใช้ในการปฏิบัติงาน ภายในสำนักงาน	กองยุทธศาสตร์ และงบประมาณ
20	ครุภัณฑ์คอมพิวเตอร์ หรืออิเล็กทรอนิกส์	จัดซื้อเครื่องพิมพ์ Multifunction แบบฉีดหมึกพร้อมติดตั้งถังหมึกพิมพ์ (Ink Tank Printer) จำนวน 1 เครื่อง	7,500	-	-	-	-	เพื่อใช้ในการปฏิบัติงาน ภายในสำนักงาน	กองยุทธศาสตร์ และงบประมาณ
21	ครุภัณฑ์คอมพิวเตอร์ หรืออิเล็กทรอนิกส์	จัดซื้อเครื่องคอมพิวเตอร์สำหรับงานประมวลผล แบบที่ 2 (จอแสดงภาพขนาดไม่น้อยกว่า 19 นิ้ว) จำนวน 1 เครื่อง	-	32,000	-	-	-	เพื่อใช้ในการปฏิบัติงาน ภายในสำนักงาน	กองยุทธศาสตร์ และงบประมาณ

ที่	ครุภัณฑ์	เป้าหมาย (ผลผลิตของครุภัณฑ์)	งบประมาณ					ผลที่คาดว่าจะได้รับ	หน่วยงาน รับผิดชอบหลัก
			2566 (บาท)	2567 (บาท)	2568 (บาท)	2569 (บาท)	2570 (บาท)		
22 <i>explain</i>	ครุภัณฑ์คอมพิวเตอร์ หรืออิเล็กทรอนิกส์	จัดซื้อเครื่องสำรองไฟ ขนาด 10 KVA จำนวน 1 เครื่อง	-	5,700	-	-	-	เพื่อใช้ในการปฏิบัติงาน ภายในสำนักงาน	กองยุทธศาสตร์ และงบประมาณ
23 <i>explain</i>	ครุภัณฑ์คอมพิวเตอร์ หรืออิเล็กทรอนิกส์	จัดซื้อชุดโปรแกรมระบบปฏิบัติการ จำนวน 1 เครื่อง	-	4,200	-	-	-	เพื่อใช้ในการปฏิบัติงาน ภายในสำนักงาน	กองยุทธศาสตร์ และงบประมาณ
		รวม	182,800	195,400	-	-	-		

9.1 กลยุทธ์ 7.2 พัฒนาปรับปรุงจัดหาเครื่องมือ เครื่องใช้ ตลอดจนสถานที่ในการปฏิบัติงาน

(2) แผนงานควบคุมภายในและการตรวจสอบภายใน

ที่	ครุภัณฑ์	เป้าหมาย (ผลผลิตของครุภัณฑ์)	งบประมาณ					ผลที่คาดว่าจะได้รับ	หน่วยงาน รับผิดชอบหลัก
			2566 (บาท)	2567 (บาท)	2568 (บาท)	2569 (บาท)	2570 (บาท)		
1	ครุภัณฑ์คอมพิวเตอร์ หรืออิเล็กทรอนิกส์	จัดซื้อเครื่องคอมพิวเตอร์สำหรับ งานประมวลผล แบบที่ 2 (จอแสดงภาพขนาดไม่น้อยกว่า 19 นิ้ว) จำนวน 1 เครื่อง	-	32,000	-	-	-	เพื่อใช้ในการปฏิบัติงาน ภายในสำนักงาน	สำนักปลัด (งานควบคุมภายใน)
2	ครุภัณฑ์คอมพิวเตอร์ หรืออิเล็กทรอนิกส์	จัดซื้อเครื่องพิมพ์เลเซอร์ หรือ LED ชนิด Network แบบที่ 2 (38 หน้า/นาที) จำนวน 1 เครื่อง	-	8,000	-	-	-	เพื่อใช้ในการปฏิบัติงาน ภายในสำนักงาน	สำนักปลัด (งานควบคุมภายใน)
3	ครุภัณฑ์คอมพิวเตอร์ หรืออิเล็กทรอนิกส์	จัดซื้อเครื่องสำรองไฟ ขนาด 10 kVA จำนวน 1 เครื่อง	-	5,700	-	-	-	เพื่อใช้ในการปฏิบัติงาน ภายในสำนักงาน	สำนักปลัด (งานควบคุมภายใน)
4	ครุภัณฑ์คอมพิวเตอร์ หรืออิเล็กทรอนิกส์	จัดซื้อชุดโปรแกรมระบบปฏิบัติการ จำนวน 1 เครื่อง	-	4,200	-	-	-	เพื่อใช้ในการปฏิบัติงาน ภายในสำนักงาน	สำนักปลัด (งานควบคุมภายใน)
		รวม	-	49,900	-	-	-		

9.1 กลยุทธ์ 7.2 พัฒนาปรับปรุงจัดหาเครื่องมือ เครื่องใช้ ตลอดจนสถานที่ในการปฏิบัติงาน

(3) แผนงานการรักษาความสงบภายใน

ที่	ครุภัณฑ์	เป้าหมาย (ผลผลิตของครุภัณฑ์)	งบประมาณ					ผลที่คาดว่าจะได้รับ	หน่วยงาน รับผิดชอบหลัก
			2566 (บาท)	2567 (บาท)	2568 (บาท)	2569 (บาท)	2570 (บาท)		
1	ครุภัณฑ์คอมพิวเตอร์ หรืออิเล็กทรอนิกส์	จัดซื้อเครื่องคอมพิวเตอร์สำหรับ งานประมวลผล แบบที่ 2 (จอแสดงภาพขนาดไม่น้อยกว่า 19 นิ้ว) จำนวน 1 เครื่อง	-	32,000	-	-	-	เพื่อใช้ในการปฏิบัติงาน ภายในสำนักงาน	สำนักปลัด (งานเทคนิค)
2	ครุภัณฑ์คอมพิวเตอร์ หรืออิเล็กทรอนิกส์	จัดซื้อเครื่องพิมพ์เลเซอร์ หรือ LED ชนิด Network แบบที่ 2 (38 หน้า/นาที) จำนวน 1 เครื่อง	-	8,000	-	-	-	เพื่อใช้ในการปฏิบัติงาน ภายในสำนักงาน	สำนักปลัด (งานเทคนิค)
3	ครุภัณฑ์คอมพิวเตอร์ หรืออิเล็กทรอนิกส์	จัดซื้อเครื่องสำรองไฟ ขนาด 10 kVA จำนวน 1 เครื่อง	-	5,700	-	-	-	เพื่อใช้ในการปฏิบัติงาน ภายในสำนักงาน	สำนักปลัด (งานเทคนิค)
4	ครุภัณฑ์คอมพิวเตอร์ หรืออิเล็กทรอนิกส์	จัดซื้อชุดโปรแกรมระบบปฏิบัติการ จำนวน 1 เครื่อง	-	4,200	-	-	-	เพื่อใช้ในการปฏิบัติงาน ภายในสำนักงาน	สำนักปลัด (งานเทคนิค)
		รวม		49,900					

9.1 กลยุทธ์ 7.2 พัฒนาระบบบริหารจัดการเครื่องมือ เครื่องใช้ ตลอดจนสถานที่ในการปฏิบัติงาน

(4) แผนงานสร้างความเข้มแข็งของชุมชน

ที่	ครุภัณฑ์	เป้าหมาย (ผลผลิตของครุภัณฑ์)	งบประมาณ						หน่วยงาน รับผิดชอบหลัก
			2566 (บาท)	2567 (บาท)	2568 (บาท)	2569 (บาท)	2570 (บาท)	ผลที่คาดว่าจะได้รับ	
1	ครุภัณฑ์คอมพิวเตอร์ หรืออิเล็กทรอนิกส์	จัดซื้อเครื่องคอมพิวเตอร์สำหรับ งานประมวลผล แบบที่ 2 (จอแสดงภาพขนาดไม่น้อยกว่า 19 นิ้ว) จำนวน 1 เครื่อง	30,000	-	-	-	-	เพื่อใช้ในการปฏิบัติงาน ภายในสำนักงาน	กองสวัสดิการสังคม
2	ครุภัณฑ์คอมพิวเตอร์ หรืออิเล็กทรอนิกส์	จัดซื้อเครื่องสำรองไฟ ขนาด 800 VA จำนวน 1 เครื่อง	2,500	-	-	-	-	เพื่อใช้ในการปฏิบัติงาน ภายในสำนักงาน	กองสวัสดิการสังคม
3	ครุภัณฑ์คอมพิวเตอร์ หรืออิเล็กทรอนิกส์	จัดซื้อชุดโปรแกรมระบบปฏิบัติการ จำนวน 1 ชุด	3,800	-	-	-	-	เพื่อใช้ในการปฏิบัติงาน ภายในสำนักงาน	กองสวัสดิการสังคม
4	ครุภัณฑ์คอมพิวเตอร์ หรืออิเล็กทรอนิกส์	จัดซื้อ เครื่องพิมพ์แบบหมึกพร้อมติดตั้ง ถังหมึกพิมพ์ (Ink Tank Printer) จำนวน 1 เครื่อง	4,000	-	-	-	-	เพื่อใช้ในการปฏิบัติงาน ภายในสำนักงาน	กองสวัสดิการสังคม
		รวม	40,300	-	-	-	-		

9.1 กลยุทธ์ 7.2 พัฒนาปรับปรุงจัดหาเครื่องมือ เครื่องใช้ ตลอดจนสถานที่ในการปฏิบัติงาน

(5) แผนงานอุตสาหกรรมและการโยธา

ที่	ครุภัณฑ์	เป้าหมาย (ผลผลิตของครุภัณฑ์)	งบประมาณ					ผลที่คาดว่าจะได้รับ	หน่วยงาน รับผิดชอบหลัก
			2566 (บาท)	2567 (บาท)	2568 (บาท)	2569 (บาท)	2570 (บาท)		
1 <i>อนุมัติ 01/10/2561</i>	ครุภัณฑ์คอมพิวเตอร์ หรืออิเล็กทรอนิกส์	จัดซื้อเครื่องคอมพิวเตอร์สำหรับ งานประมวลผล แบบที่ 2 (จอแสดงภาพขนาดไม่น้อยกว่า 19 นิ้ว) จำนวน 1 เครื่อง	-	32,000	-	-	-	เพื่อใช้ในการปฏิบัติงาน ภายในสำนักงาน	กองช่าง
2 <i>อนุมัติ 01/10/2561</i>	ครุภัณฑ์คอมพิวเตอร์ หรืออิเล็กทรอนิกส์	จัดซื้อเครื่องพิมพ์ Multifunction แบบ ฉีดหมึกพร้อมติดตั้งถังหมึกพิมพ์ (Ink Tank Printer) จำนวน 1 เครื่อง	-	8,000	-	-	-	เพื่อใช้ในการปฏิบัติงาน ภายในสำนักงาน	กองช่าง
3 <i>อนุมัติ 01/10/2561</i>	ครุภัณฑ์คอมพิวเตอร์ หรืออิเล็กทรอนิกส์	จัดซื้อเครื่องสำรองไฟ ขนาด 1 kVA จำนวน 1 เครื่อง	-	5,700	-	-	-	เพื่อใช้ในการปฏิบัติงาน ภายในสำนักงาน	กองช่าง
4 <i>อนุมัติ 01/10/2561</i>	ครุภัณฑ์คอมพิวเตอร์ หรืออิเล็กทรอนิกส์	จัดซื้อชุดโปรแกรมระบบปฏิบัติการ จำนวน 1 เครื่อง	-	4,200	-	-	-	เพื่อใช้ในการปฏิบัติงาน ภายในสำนักงาน	กองช่าง
		รวม	-	49,900	-	-	-		

9.1 กลยุทธ์ 7.2 พัฒนาปรับปรุงจัดหาเครื่องมือ เครื่องใช้ ตลอดจนสถานที่ในการปฏิบัติงาน

(6) แผนงานการศึกษา

ที่	ครุภัณฑ์	เป้าหมาย (ผลผลิตของครุภัณฑ์)	งบประมาณ					ผลที่คาดว่าจะได้รับ	หน่วยงาน รับผิดชอบหลัก
			2566 (บาท)	2567 (บาท)	2568 (บาท)	2569 (บาท)	2570 (บาท)		
1	ครุภัณฑ์คอมพิวเตอร์ หรืออิเล็กทรอนิกส์	จัดซื้อเครื่องพิมพ์ Multifunction แบบ ฉีดหมึกพร้อมติดตั้งถังหมึกพิมพ์ (Ink Tank Printer) จำนวน 1 เครื่อง	-	8,000	-	-	-	เพื่อใช้ในการปฏิบัติงาน ภายในสำนักงาน	กองการศึกษา (งานบริหารทั่วไป เกี่ยวกับการศึกษา)
		รวม		8,000	-	-	-		

บัญชีครุภัณฑ์ วัสดุ

สำหรับที่ไม่ได้ดำเนินการจัดทำเป็นโครงการพัฒนาท้องถิ่น
แผนพัฒนาท้องถิ่น (พ.ศ.2566-2570) เพิ่มเติมและเปลี่ยนแปลง ครั้งที่ 2/2566

เทศบาลเมืองตากใบ
ประเภทครุภัณฑ์

10. ประเภทครุภัณฑ์ ส้ารวจ

10.1 กลยุทธ์ 7.2 พัฒนาปรับปรุงจัดหาเครื่องมือ เครื่องใช้ ตลอดจนสถานที่ในการปฏิบัติงาน

(1) แผนงานอุตสาหกรรมและการโยธา

ที่	ครุภัณฑ์	เป้าหมาย (ผลผลิตของครุภัณฑ์)	งบประมาณ				ผลที่คาดว่าจะได้รับ	หน่วยงาน รับผิดชอบหลัก
			2566 (บาท)	2567 (บาท)	2568 (บาท)	2569 (บาท)		
1	ครุภัณฑ์ส้ารวจ	จัดซื้อเทปวัดระยะล้อเลื่อน จำนวน 1 เครื่อง	-	4,000	-	-	เพื่อใช้ในการปฏิบัติงาน ภายในสำนักงาน	กองช่าง
		รวม		4,000	-	-		

11. ประเภทครุภัณฑ์ สนาม

10.1 กลยุทธ์ 7.5 ส่งเสริมและสร้างทัศนคติที่ดีต่อการปฏิบัติงานเพื่อการบริการประชาชน

(1) แผนงานอุตสาหกรรมและการโยธา

ที่	ครุภัณฑ์	เป้าหมาย (ผลผลิตของครุภัณฑ์)	งบประมาณ				ผลที่คาดว่าจะได้รับ	หน่วยงาน รับผิดชอบหลัก
			2566 (บาท)	2567 (บาท)	2568 (บาท)	2569 (บาท)		
1	ครุภัณฑ์สนาม	ค่าจัดซื้อเครื่องเล่นสนาม	-	845,000	-	-	เพื่อเป็นค่าใช้จ่ายในการจัด เครื่องเล่นสนาม จำนวน 5 ชุด	กองช่าง
		รวม		845,000	-	-		