



แผนพัฒนาเทศบาลเมืองตากใบ

พ.ศ.๒๕๖๖-๒๕๗๐



กองยุทธศาสตร์และงบประมาณ
เทศบาลเมืองตากใบ



แผนพัฒนาเทศบาลเมืองตากใบ
พ.ศ.๒๕๖๖-๒๕๗๐



กองยุทธศาสตร์และงบประมาณ
เทศบาลเมืองตากใบ



ประกาศเทศบาลเมืองตากใบ

เรื่อง การประกาศใช้แผนพัฒนาท้องถิ่น (พ.ศ.๒๕๖๖-๒๕๗๐)
ของเทศบาลเมืองตากใบ

ด้วย เทศบาลเมืองตากใบได้จัดทำแผนพัฒนาท้องถิ่น (พ.ศ.๒๕๖๖-๒๕๗๐) เพื่อให้แผนพัฒนาท้องถิ่นขององค์กรปกครองส่วนท้องถิ่นในปัจจุบัน มีความสอดคล้องและเชื่อมโยงกับแผนพัฒนาจังหวัด แผนพัฒนา
กลุ่มจังหวัด รวมทั้งแผนปฏิบัติราชการประจำปีจังหวัด แผนปฏิบัติราชการประจำปีกลุ่มจังหวัดตลอดจนสามารถ
บูรณาการแผนงาน/โครงการ/กิจกรรม และงบประมาณในพื้นที่ได้อย่างมีประสิทธิภาพอันจะก่อให้เกิดประโยชน์สูงสุด
ให้กับประชาชน อาศัยอำนาจตามระเบียบกระทรวงมหาดไทยว่าด้วยการจัดทำแผนพัฒนาขององค์กรปกครองส่วน
ท้องถิ่น พ.ศ.๒๕๔๘ และแก้ไขเพิ่มเติม (ฉบับที่ ๓) พ.ศ.๒๕๖๑ ซึ่งผ่านการพิจารณาจากคณะกรรมการสนับสนุนการ
จัดทำแผนพัฒนาเทศบาลเมืองตากใบ คณะกรรมการพัฒนาเทศบาลเมืองตากใบ และเสนอผู้บริหารท้องถิ่นพิจารณา
อนุมัติเรียบร้อยแล้ว

เพื่อให้การแก้ไขปัญหาและการพัฒนาท้องถิ่นเป็นไปด้วยความเรียบร้อยและมีประสิทธิภาพอาศัย
อำนาจตามความในข้อ ๑๗ แห่งระเบียบกระทรวงมหาดไทยว่าด้วยการจัดทำแผนพัฒนาขององค์กรปกครองส่วน
ท้องถิ่น และที่แก้ไขเพิ่มเติมถึง (ฉบับที่ ๓) พ.ศ.๒๕๖๑ จึงประกาศอนุมัติใช้แผนพัฒนาท้องถิ่น (พ.ศ.๒๕๖๖-๒๕๗๐)
ของเทศบาลเมืองตากใบ

ประกาศ ณ วันที่ ๒๙ ตุลาคม พ.ศ.๒๕๖๔

(นายชันตารา นูชันตารา)
นายกเทศมนตรีเมืองตากใบ

1/9

คำนำ

ตามพระราชบัญญัติกำหนดแผนและขั้นตอนการกระจายอำนาจให้แก่องค์กรปกครองส่วนท้องถิ่น พ.ศ.๒๕๔๒ ได้บัญญัติให้เมืองครีบริบผิตชอบในการจัดทำแผนการกระจายอำนาจให้แก่องค์กรปกครองส่วนท้องถิ่น ซึ่งได้กำหนดการถ่ายโอนภารกิจ และการจัดสรรสัดส่วนของภาษีเพื่อให้องค์กรปกครองส่วนท้องถิ่นนำไปบริหารจัดการให้เกิดประโยชน์สูงสุดแก่ประชาชน ดังนั้น อาศัยอำนาจตามระเบียบกระทรวงมหาดไทยว่าด้วยการจัดทำแผนพัฒนาขององค์กรปกครองส่วนท้องถิ่น พ.ศ.๒๕๔๘ แก้ไขเพิ่มเติมถึง (ฉบับที่ ๓) พ.ศ.๒๕๖๑ ประกอบกับหนังสือ ด่วนที่สุด ที่มท.๐๘๑๐.๓/ว๗๔๖๗ ลงวันที่ ๑๕ ธันวาคม ๒๕๖๓ เรื่องซักซ้อมแนวทางการทบทวนแผนพัฒนาท้องถิ่น (พ.ศ.๒๕๖๖-๒๕๗๐) ขององค์กรปกครองส่วนท้องถิ่นกำหนดระยะเวลาแผนพัฒนาท้องถิ่นเป็นเวลา ๕ ปี เพื่อให้มีความสอดคล้องและเชื่อมโยงกับแผนพัฒนาจังหวัดแผนพัฒนากลุ่มจังหวัด รวมทั้งแผนปฏิบัติราชการประจำปีกลุ่มจังหวัดตลอดจนสามารถบูรณาการแผนงาน/โครงการ/กิจกรรม และงบประมาณในพื้นที่ได้มีประสิทธิภาพ อันจะก่อให้เกิดประโยชน์สูงสุดให้แก่ประชาชน นั้น

เทศบาลเมืองตากใบจึงได้จัดทำอนุมัติและประกาศใช้แผนพัฒนาท้องถิ่น (พ.ศ.๒๕๖๖-๒๕๗๐) แล้ว เพื่อใช้เป็นแนวทางในการปฏิบัติงานและบริหารงานของเทศบาลเมืองตากใบให้เกิดผลสัมฤทธิ์สูงสุดในการแก้ไขปัญหาความเดือดร้อนเร่งด่วนให้กับประชาชนในพื้นที่ให้เพื่อเกิดประโยชน์ต่อประชาชนมากที่สุด โดยเฉพาะการแก้ไขปัญหาด้านโครงสร้างพื้นฐาน ด้านการส่งเสริมคุณภาพชีวิต ส่งเสริมการศึกษา ด้านการบริการสาธารณสุข ด้านการบริหารจัดการขยะ และการจัดซื้อครุภัณฑ์ที่มีความจำเป็นเพื่อใช้ในการปฏิบัติงานและเกิดความคุ้มค่ามากที่สุด

ส่วนที่ 1

แผนพัฒนาท้องถิ่น
(พ.ศ.๒๕๖๖-๒๕๗๐)
ของเทศบาลเมืองตากใบ อำเภอตากใบ จังหวัดนราธิวาส

ส่วนที่ ๑.สภาพทั่วไปและข้อมูลพื้นฐาน

๑. ด้านกายภาพ

๑.๑ ที่ตั้งของหมู่บ้านหรือชุมชนหรือตำบล (แผนที่ประกอบ)

เทศบาลเมืองตากใบ ตั้งอยู่ในเขตอำเภอตากใบ จังหวัดนราธิวาส มีพื้นที่ ๙.๑๔๙ ตารางกิโลเมตร ตามลักษณะภูมิศาสตร์จัดอยู่บริเวณภาคใต้สุดของประเทศไทย ห่างจากกรุงเทพมหานครไปทางทิศใต้ประมาณ ๑,๑๘๒ กิโลเมตร มีอาณาเขตติดต่อกับพื้นที่ใกล้เคียง ดังนี้

ทิศเหนือ	ติดต่อกับ	แม่น้ำตากใบ
ทิศใต้	ติดต่อกับ	แม่น้ำบางนรา
ทิศตะวันออก	ติดต่อกับ	แม่น้ำสุโหงโกลก
ทิศตะวันตก	ติดต่อกับ	ท้องที่หมู่ที่ ๕ ของตำบลเจ๊ะเห

๑.๒ ลักษณะภูมิประเทศ

ลักษณะภูมิประเทศในเขตเทศบาลเมืองตากใบมีลักษณะเป็นที่ราบไม่มีภูเขา บางแห่งเป็นที่ลุ่มมีน้ำขังตลอดปี เรียกว่า “พรุ” โดยพื้นที่ส่วนใหญ่จะเป็นป่าชายเลนซึ่งเป็นพื้นที่ติดแม่น้ำลำคลองที่มีน้ำจืดไหลลงสู่ทะเลผสมผสานกลายเป็นน้ำกร่อยแม่น้ำที่สำคัญ

๑.๓ ลักษณะภูมิอากาศ

ลักษณะภูมิอากาศในเขตเทศบาลเมืองตากใบโดยทั่วไปเป็นอากาศแบบเขตร้อนชื้น มี ๒ ฤดู คือ ฤดูร้อน เริ่มตั้งแต่เดือนกุมภาพันธ์ถึงเดือนสิงหาคม และฤดูฝนซึ่งเริ่มตั้งแต่เดือนกันยายนถึงเดือนมกราคม และมีฝนตกชุกในเดือนพฤศจิกายนและเดือนธันวาคม และมีอุณหภูมิเฉลี่ยวัดได้ ๓๓ องศาเซลเซียส

๑.๔ ลักษณะของดิน

สภาพดินโดยทั่วไปเป็นดินเหนียวและดินร่วนปนทราย บริเวณชายฝั่งแม่น้ำเป็นดินทราย มีสภาพเป็นดินเค็ม

๒. ด้านการเมือง/การปกครอง

๒.๑ เขตการปกครอง

เทศบาลเมืองตากใบ ได้จัดแบ่งโซนพื้นที่ต่างๆ เพื่อให้สามารถดูแลและให้บริการแก่ประชาชนได้อย่างทั่วถึง โดยแบ่งพื้นที่ออกเป็นชุมชน แต่ละชุมชนจะมีคณะกรรมการชุมชนบริหารจัดการภายในชุมชนและมีเจ้าหน้าที่ช่วยเหลือชุมชนติดต่อประสานงาน แจ้งข่าวสารต่างๆ ระหว่างเทศบาลกับประชาชน โดยมีชุมชนทั้งสิ้น ๙ ชุมชน ประกอบด้วย

๑. ชุมชนตาบะต้อเยาะ
๒. ชุมชนตาบาปาเริะ
๓. ชุมชนตาบายีเล
๔. ชุมชนสามัคคี
๕. ชุมชนตลาดตากใบ
๖. ชุมชนบางน้อย
๗. ชุมชนท่าแพรก
๘. ชุมชนฮูมอลานัส
๙. ชุมชนภัทรภักดี

๒.๒ การเลือกตั้ง

เทศบาลเมืองตากใบประกอบด้วยสภาเทศบาล และนายกเทศมนตรี

สภาเทศบาล ประกอบด้วยสมาชิกสภาเทศบาลซึ่งมาจากการเลือกตั้งโดยตรงของประชาชนว่าด้วยการเลือกตั้งสมาชิกสภาท้องถิ่น หรือผู้บริหารท้องถิ่น จำนวน ๑๘ คน อยู่ในตำแหน่งคราวละ ๔ ปี โดยสภาเทศบาลมีประธานสภา ๑ คน รองประธานสภา ๑ คน ซึ่งผู้ว่าราชการจังหวัดแต่งตั้งจากสมาชิกสภาเทศบาล ตามมติของสภาเทศบาล สภาเทศบาลเป็นองค์กรฝ่ายนิติบัญญัติ มีหน้าที่พิจารณาร่างเทศบัญญัติต่างๆ และตรวจสอบการบริหารงานเทศบาลของนายกเทศมนตรี

นายกเทศมนตรี มาจากการเลือกตั้งโดยตรงของประชาชนผู้มีสิทธิเลือกตั้งในเขตเทศบาล โดยเริ่มดำรงตำแหน่งนับตั้งแต่วันเลือกตั้งและมีวาระอยู่ในตำแหน่งคราวละ ๔ ปี แต่ไม่เกิน ๒ สมัยติดต่อกัน

๓. ประชากร

๓.๑ ข้อมูลเกี่ยวกับจำนวนประชากร (ข้อมูลเปรียบเทียบย้อนหลัง ๓-๕ ปี และการคาดการณ์

ในอนาคต

โครงสร้างประชากรในเขตเทศบาลเมืองตากใบ

ปัจจุบันในเขตเทศบาลเมืองตากใบประกอบด้วย ๙ ชุมชน มีประชากรทั้งสิ้น ๑๙,๗๔๙ คน แยกเป็น เพศชาย จำนวน ๙,๕๗๘ คน เพศหญิง จำนวน ๑๐,๑๗๑ คน มีครัวเรือน จำนวน ๕,๗๒๓ หลังคาเรือน

ตารางแสดงจำนวนประชากรของเทศบาลเมืองตากใบ

ลำดับที่	ชื่อชุมชน	ครัวเรือน	ชาย (คน)	หญิง (คน)	รวมทั้งหมด	คิดเป็นเปอร์เซ็นต์
๑	ชุมชนตาบะต๊ะปอเยาะ	๕๙๑	๑,๖๔๙	๑,๗๔๙	๓,๓๙๘	๑๗.๒๐
๒	ชุมชนตาบาปาเราะ	๓๕๕	๖๖๔	๗๔๒	๑,๔๐๖	๗.๑๑
๓	ชุมชนตาบาฮีเล	๑,๔๓๔	๑,๕๒๕	๑,๕๓๕	๓,๐๖๐	๑๕.๔๙
๔	ชุมชนสามัคคี	๘๐๗	๑,๕๔๓	๑,๗๐๐	๓,๒๔๓	๑๖.๔๒
๕	ชุมชนตลาดตากใบ	๔๓๓	๒๓๖	๒๒๗	๔๖๓	๒.๓๔
๖	ชุมชนบางน้อย	๔๙๒	๓๕๖	๔๓๔	๗๙๐	๔.๐๐
๗	ชุมชนท่าแพรก	๔๑๕	๕๐๔	๕๕๓	๑,๐๕๗	๕.๓๕
๘	ชุมชนฮูมอลานัส	๖๒๖	๑,๕๑๘	๑,๕๙๔	๓,๑๑๒	๑๕.๗๖
๙	ชุมชนภัทรภักดี	๕๕๒	๑,๕๔๖	๑,๖๑๘	๓,๑๖๔	๑๖.๐๒
๑๐	ทะเบียนบ้านกลาง	๑๘	๓๗	๑๙	๕๖	๐.๒๘
รวมทั้งหมด		๕,๗๒๓	๙,๕๗๘	๑๐,๑๗๑	๑๙,๗๔๙	๑๐๐

** ที่มา : งานทะเบียนราษฎร สำนักปลัดเทศบาล (ข้อมูล ณ วันที่ ๓๐ เดือนกันยายน พ.ศ. ๒๕๖๔)

สรุป จากตารางข้อมูลดังกล่าว แนวโน้มประชากรในเขตเทศบาลเมืองตากใบ ตลอดระยะเวลา ๕ ปี ที่ผ่านมา มีประชากรทั้งชายและหญิงในช่วงปี ๒๕๕๙-๒๕๖๑ มีจำนวนลดลง แต่ในช่วงปี ๒๕๖๒-๒๕๖๔ มีแนวโน้มเพิ่มขึ้น แต่เพิ่มในอัตราส่วนเพียงเล็กน้อยเท่านั้น

กราฟแสดงจำนวนประชากรในเขตเทศบาลเมืองตากใบแบ่งเป็นรายชุมชน

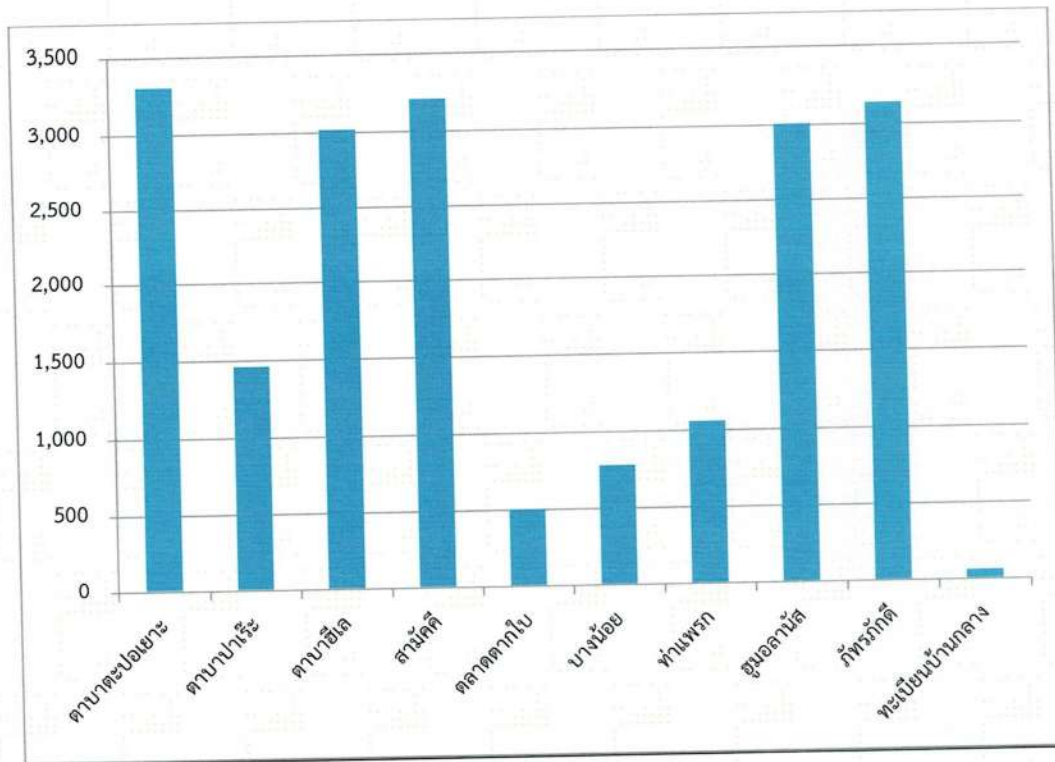

จำแนกรายได้เฉลี่ยต่อคนต่อปีของประชาชนในเขตเทศบาลเมืองตากใบ
เรียงลำดับตามชุมชนจากน้อยไปหามาก พ.ศ.๒๕๖๔
เทศบาลเมืองตากใบ อำเภอตากใบ จังหวัดนราธิวาส

ลำดับที่	ชุมชน	รายได้เฉลี่ยต่อคนต่อปี (บาท)
๑	ชุมชนตาบฮิล	๖๘,๘๓๖.๓๒
๒	ชุมชนภัทรภักดี	๕๑,๑๖๐.๓๕
๓	ชุมชนตาบตะปอเยาะ	๖๕,๑๓๓.๔๘
๔	ชุมชนฮุมอลานัส	๕๕,๐๓๘.๒๕
๕	ชุมชนสามัคคี	๑๑๑,๗๗๐.๐๓
๖	ชุมชนท่าแพรก	๙๙,๑๑๓.๖๗
๗	ชุมชนตาบปาเระ	๕๒,๖๖๗.๗๖
๘	ชุมชนบางน้อย	๔๘,๘๒๖.๙๕
๙	ชุมชนตลาดตากใบ	๕๕,๘๐๓.๓๔
เฉลี่ยรายได้ต่อคนต่อปีของคนในพื้นที่		๖๒,๒๗๙.๙๒

** ที่มา : งานพัฒนาชุมชน สำนักปลัดเทศบาล (ข้อมูล ณ วันที่ ๓๐ เดือนกันยายน พ.ศ. ๒๕๖๔)

กราฟแสดงรายได้เฉลี่ยของประชากรในเขตเทศบาลเมืองตากใบแบ่งเป็นรายชุมชน

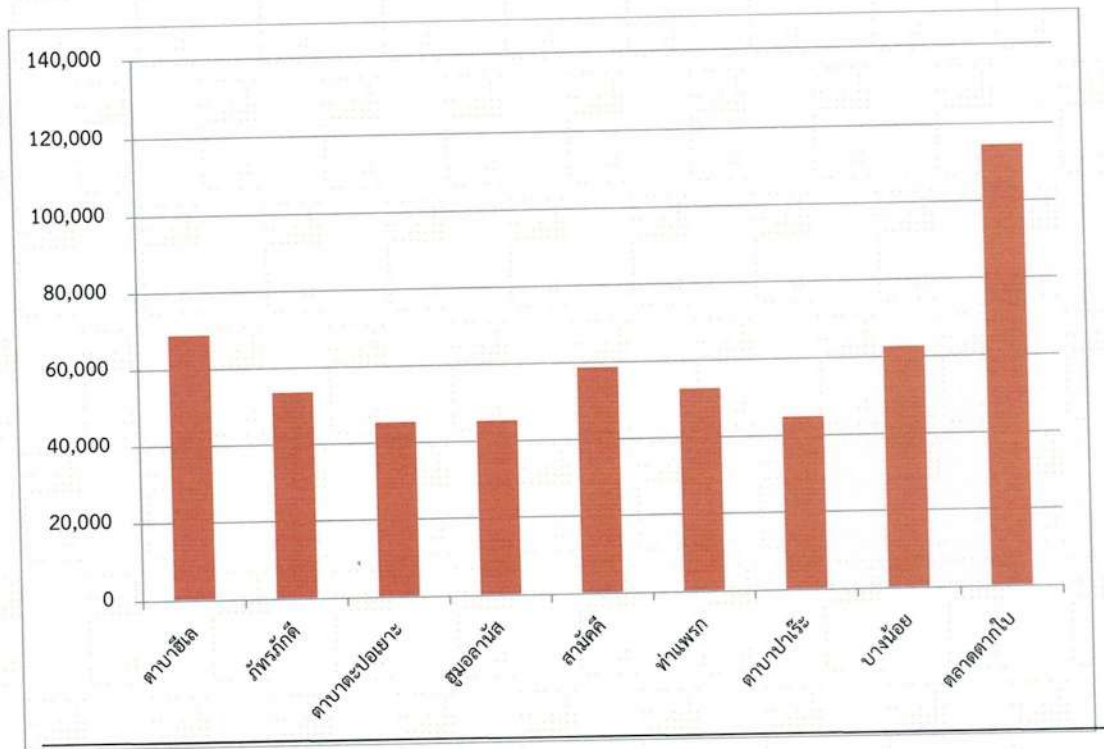

ตัวชี้วัด จปฐ. ปี ๒๕๖๔ กำหนดเกณฑ์รายได้ของประชากรในครัวเรือนขั้นต่ำ ไม่น้อยกว่าคนละ ๓๘,๐๐๐ บาท ต่อคนต่อปี ถือว่าอยู่ในเกณฑ์ที่ดีไม่ยากจน ซึ่งจากการสำรวจข้อมูล จปฐ. ของประชากรในเขตเทศบาลเมืองตากใบ ประกอบด้วย ๙ ชุมชน ซึ่งสรุปผลในภาพรวมของเทศบาลเมืองตากใบมีรายได้เกินกว่า ๓๐,๐๐๐ บาท ต่อคนต่อปี ถือว่าอยู่ในเกณฑ์รายได้ปกติ

๔. สภาพทางสังคม

๔.๑ การศึกษา

ในเขตเทศบาลเมืองตากใบ ประชาชนส่วนใหญ่ได้รับการศึกษาจนจบภาคบังคับ คือระดับมัธยมศึกษาปีที่ ๓ และจะมีประชาชนบางส่วนที่ยังไม่รู้หนังสือบ้าง ซึ่งหน่วยงานทางการศึกษาของทางราชการก็ได้จัดโครงการต่างๆ รมรงคืให้ประชาชนได้รู้หนังสือ ในปัจจุบันสถานศึกษาในเขตเทศบาลมีทั้งสิ้น ๗ แห่ง เป็นสถานศึกษาของรัฐ ๔ แห่ง ของเอกชน ๒ แห่ง และศูนย์พัฒนาเด็กเล็กของเทศบาลเมืองตากใบ จำนวน ๑ แห่ง

ข้อมูลสถานศึกษาในเขตเทศบาลเมืองตากใบ

ลำดับที่	ชื่อสถานศึกษา	สังกัด	เปิดสอนระดับชั้น
๑	โรงเรียนตากใบ	สพฐ.เขต ๒	มัธยมศึกษา ๑-๖
๒	โรงเรียนวัดชลธาราสিংเห	สพฐ.เขต ๒	อนุบาล-ประถมศึกษาปีที่ ๖
๓	โรงเรียนบ้านตาบา	สพฐ.เขต ๒	อนุบาล-ประถมศึกษาปีที่ ๖
๔	โรงเรียนบ้านหัวคลอง	สพฐ.เขต ๒	อนุบาล-ประถมศึกษาปีที่ ๖
๕	โรงเรียนนรุตดิน	สนง.การศึกษาเอกชน	มัธยมศึกษา ๑-๖
๖	โรงเรียนสมถวิล	สนง.การศึกษาเอกชน	อนุบาล-ประถมศึกษาปีที่ ๖
๗	ศูนย์พัฒนาเด็กเล็กและโรงเรียนอนุบาลเทศบาลเมืองตากใบ	เทศบาลเมืองตากใบ	อนุบาล ๑-๓
๘	โรงเรียนมุสลิมตากใบ	สนง.การศึกษาเอกชน	อนุบาล ๑-๓

** ที่มา : กองการศึกษา เทศบาลเมืองตากใบ

๔.๒ สาธารณสุข

ประชากรในเขตเทศบาลเมืองตากใบ สามารถเข้ารับบริการสาธารณสุขจากสถานบริการสาธารณสุขทั้งภาครัฐและเอกชน ได้ดังนี้

- | | |
|-----------------------------------------------------|----------------------|
| ๑. โรงพยาบาลในเขตพื้นที่ สังกัด รัฐบาล | จำนวน.....๑.....แห่ง |
| ๒. ศูนย์บริการสาธารณสุขเทศบาลเมืองตากใบ | จำนวน.....๑.....แห่ง |
| ๓. คลินิกแพทย์ | จำนวน.....๒.....แห่ง |
| ๔. ร้านขายยา | จำนวน.....๕.....แห่ง |
| ๕. ระบบการแพทย์ฉุกเฉิน(กู้ชีพ - กู้ภัย)ในเขตพื้นที่ | จำนวน.....๒.....แห่ง |

อสม.ในเขตเทศบาลเมืองตากใบ

เทศบาลเมืองตากใบมี อสม.เป็นผู้ประสานงานและให้ความร่วมมือในการดำเนินงานพัฒนาสุขภาพอนามัย และคุณภาพชีวิตของประชาชนในชุมชน เป็นผู้นำการเปลี่ยนแปลง พฤติกรรมด้านสุขภาพอนามัยของประชาชนในชุมชน โดยในเขตเทศบาลเมืองตากใบมีจำนวน อสม.รวมทั้งสิ้น ๑๒๕ ราย แยกเป็น ๙ ชุมชน ดังนี้

ลำดับที่	ชื่อชุมชน	จำนวน อสม.
๑	ชุมชนตาบาสีเล	๑๕ ราย
๒	ชุมชนตาบาศะปอเยาะ	๑๕ ราย
๓	ชุมชนตาบาปาเระ	๑๖ ราย
๔	ชุมชนท่าแพรก	๑๑ ราย
๕	ชุมชนภัทรภักดี	๑๖ ราย
๖	ชุมชนตลาดตากใบ	๖ ราย
๗	ชุมชนฮูมอลานัส	๑๕ ราย
๘	ชุมชนบางน้อย	๑๒ ราย
๙	ชุมชนสามัคคี	๑๙ ราย
รวมทั้งหมด		๑๒๕ ราย

** ที่มา : กองสาธารณสุขและสิ่งแวดล้อม เทศบาลเมืองตากใบ (ข้อมูล ณ วันที่ ๓๐ เดือนกันยายน พ.ศ. ๒๕๖๔)

ตารางแสดงข้อมูลผู้สูงอายุที่ได้รับการสงเคราะห์ช่วยเหลือเบี้ยยังชีพในเขตเทศบาลเมืองตากใบ ประกอบด้วย ๙ ชุมชน ดังนี้

ลำดับที่	ชื่อชุมชน	จำนวน (ราย)
๑	ชุมชนตาบาสีเล	๑๕๓ ราย
๒	ชุมชนตาบาศะปอเยาะ	๓๖๔ ราย
๓	ชุมชนตาบาปาเระ	๑๒๔ ราย
๔	ชุมชนท่าแพรก	๒๐ ราย
๕	ชุมชนภัทรภักดี	๒๔๒ ราย
๖	ชุมชนตลาดตากใบ	๗๘ ราย
๗	ชุมชนฮูมอลานัส	๒๒๖ ราย
๘	ชุมชนบางน้อย	๑๖๗ ราย
๙	ชุมชนสามัคคี	๒๗๙ ราย
รวมทั้งหมด		๑,๖๕๓ราย

ตารางแสดงทะเบียนรายชื่อผู้พิการที่ได้รับเบี้ยยังชีพแต่ละชุมชนในเขตเทศบาลเมืองตากใบ มีดังนี้

ลำดับที่	ชื่อชุมชน	จำนวน (ราย)
๑	ชุมชนตาบาฮีเล	๕๘ ราย
๒	ชุมชนตาบาตะปอเยาะ	๖๑ ราย
๓	ชุมชนตาบาปาเร๊ะ	๔๓ ราย
๔	ชุมชนท่าแพรก	๙ ราย
๕	ชุมชนภักทรักดี	๕๒ ราย
๖	ชุมชนตลาดตากใบ	๑๒ ราย
๗	ชุมชนฮูมอลานัส	๕๕ ราย
๘	ชุมชนบางน้อย	๔๓ ราย
๙	ชุมชนสามัคคี	๗๗ ราย
รวมทั้งหมด		๔๑๒ ราย

** ที่มา : สำนักปลัดเทศบาล ฝ่ายพัฒนาชุมชน เทศบาลเมืองตากใบ(ข้อมูล ณ วันที่ ๓๐ เดือนกันยายน พ.ศ.๒๕๖๔)

๕. ระบบบริการพื้นฐาน

๕.๑ การคมนาคมขนส่ง (ทางบก,ทางน้ำ,ทางราง ฯลฯ)

การคมนาคมทางบก

การคมนาคมในเขตเทศบาลเมืองตากใบ ใช้การคมนาคมทางบกในการสัญจรไป-มา คือ ทางรถยนต์เป็นหลัก สำหรับทางน้ำนั้นประชาชนจะใช้ในการประกอบอาชีพประมงมากกว่าการสัญจร

ทางรถยนต์

๑. ทางหลวงแผ่นดินหมายเลข ๔๐๘๔ นราธิวาส - ตากใบ
๒. ทางหลวงแผ่นดินหมายเลข ๔๐๕๗ นราธิวาส - สุโหงโกลก

รถโดยสาร

มีศูนย์รวมรถโดยสาร ตั้งอยู่ที่ตลาดตาบา ชุมชนตาบาฮีเล

มีรถโดยสารประจำทาง รับส่งผู้โดยสารจากอำเภอตากใบติดต่อกับอำเภอใกล้เคียงดังนี้

- รถโดยสารประจำทาง (รถสองแถว) สายอำเภอตากใบ - อำเภอเมืองนราธิวาส
- รถโดยสารประจำทาง (รถสองแถว) สายอำเภอตากใบ - อำเภอสุโหงโกลก - ลก
- รถยนต์ส่วนบุคคล (แท็กซี่ส่วนบุคคล) สายอำเภอตากใบ - อำเภอเมืองนราธิวาส
- รถตู้โดยสาร สายอำเภอตากใบ - อำเภอเมืองนราธิวาส

ถนนในเขตเทศบาลเมืองตากใบ มีจำนวน ๑๐๔ สาย รวมความยาวทั้งสิ้น ๔๗.๘๕๑ กิโลเมตร โดยแยกเป็น

- ถนนคอนกรีต จำนวน	๖๘	สาย	ยาวประมาณ	๒๔.๘๑๐	กิโลเมตร
- ถนนลาดยาง จำนวน	๒๗	สาย	ยาวประมาณ	๑๙.๐๐๒	กิโลเมตร
- ถนนลูกรัง จำนวน	๘	สาย	ยาวประมาณ	๒.๘๐๐	กิโลเมตร
- ถนนหินคลุก จำนวน	๑	สาย	ยาวประมาณ	๑.๒๓๙	กิโลเมตร

** ที่มา : กองช่าง เทศบาลเมืองตากใบ (ข้อมูล ณ วันที่ ๓๐ เดือนกันยายน พ.ศ. ๒๕๖๓)

ทางรถไฟ

ประชาชนใช้บริการโดยสารทางรถไฟโดยใช้บริการที่สถานีรถไฟสุโขทัย-ลก ซึ่งเป็นสถานีปลายทางของจังหวัดนราธิวาสและอยู่ห่างจากอำเภอตากใบประมาณ ๓๕ กิโลเมตร ห่างจากสถานีสุโขทัย-ลก ถึง กรุงเทพฯ มีทั้งรถธรรมดาและรถปรับอากาศ

ทางอากาศ

ประชาชนในเขตเทศบาลเมืองตากใบ ใช้บริการโดยสารทางอากาศของสนามบินบ้านทอน อำเภอเมืองนราธิวาส ซึ่งอยู่ห่างจากเทศบาลเมืองตากใบประมาณ ๕๕ กิโลเมตร บริการขนส่งผู้โดยสารจากสนามบินบ้านทอน จังหวัดนราธิวาสถึงกรุงเทพฯ โดยสายการบินแอร์เอเชียและสายการบินไทยสมายล์

การคมนาคมทางน้ำ

ในเขตเทศบาลเมืองตากใบ มีท่าเทียบเรือโดยสาร จำนวน ๑ แห่ง คือท่าเทียบเรือรัชดาภิเษก เป็นท่าเทียบเรือเอกชนให้บริการประชาชนเดินทางข้ามฝั่งไปยังประเทศมาเลเซีย โดยใช้บริการทางเรือ และแพขนานยนต์

๕.๒ การไฟฟ้า

ประชากรในพื้นที่เทศบาลเมืองตากใบ ใช้บริการไฟฟ้าจากการไฟฟ้าส่วนภูมิภาคอำเภอตากใบ จำนวน 5,102 ครัวเรือน มีไฟฟ้าใช้ครบทุกครัวเรือน

ที่มา : กองช่าง เทศบาลเมืองตากใบ

๕.๓ การประปา

ประชากรในพื้นที่เทศบาลเมืองตากใบใช้บริการน้ำประปาจากการประปาส่วนภูมิภาคอำเภอตากใบ จำนวน ๖๒๐ ครัวเรือนซึ่งแหล่งน้ำดิบที่ใช้ในการผลิตน้ำประปา คือ คลองชลประทานบ้านปูยู มีกำลังผลิต ๑๐๐ ลบ./ชม. ปริมาณน้ำที่ผลิตจริง ๑๘๙.๕๙๗ ลบ.ม. สาเหตุที่ประชาชนใช้น้ำประปาน้อยเนื่องจากใช้น้ำบ่อเป็นส่วนใหญ่ และมีประปาบาดาลขนาดใหญ่ ความจุ ๑๐ ลบ.ม. ใช้ในศูนย์พัฒนาเด็กเล็กเทศบาลเมืองตากใบ ศูนย์บริการสาธารณสุขเทศบาลเมืองตากใบ และบริเวณร้านค้าสวนสาธารณะหาดเสด็จ

ที่มา : กองช่าง เทศบาลเมืองตากใบ (ข้อมูล ณ วันที่ ๑ เดือนมิถุนายน พ.ศ. ๒๕๖๒)

๕.๔ โทรศัพท์

- ชุมสายโทรศัพท์ในเขตเทศบาล	มีจำนวน	๒	แห่ง
- โทรศัพท์ส่วนบุคคลในพื้นที่	มีจำนวน	๑,๐๒๔	เลขหมาย
- โทรศัพท์สาธารณะในพื้นที่	มีจำนวน	๔๕	เลขหมาย
- ผู้ใช้อินเทอร์เน็ต (ADSL)	มีจำนวน	๕๐๙	เลขหมาย
- ที่ทำการไปรษณีย์โทรเลข	มีจำนวน	๑	แห่ง

** ที่มา : บริษัท TOT จำกัด

๖.ระบบเศรษฐกิจ

๖.๑ การเกษตร

พื้นที่ในเขตเทศบาลเมืองตากใบมีการเพาะปลูกพืชที่สำคัญ ได้แก่ มะพร้าว ข้าว และพืชไร่ต่างๆ ผลผลิตส่วนใหญ่นำมาบริโภคภายในครัวเรือนหรือจำหน่ายบ้างเพียงเล็กน้อย

๖.๒ การประมง

มีการประกอบการประมงในลักษณะเป็นประมงพื้นบ้านชายฝั่งเพื่อใช้เลี้ยงในครอบครัวเป็นหลัก

๖.๓ การปศุสัตว์

เป็นการประกอบการในลักษณะเลี้ยงในครัวเรือนเป็นอาชีพหลักและอาชีพเสริม เช่น การเลี้ยงไก่เปิดโค กระบือ แพะ แกะ และสุกร เป็นต้น

๖.๔ การท่องเที่ยว

สถานที่ท่องเที่ยวที่สำคัญภายในเขตเทศบาลเมืองตากใบ



- วัดชลธารสิงเห (วัดพิทักษ์แผ่นดินไทย) ตั้งอยู่ชุมชนตลาดตากใบ ตำบลเจ๊ะเหอยู่ห่างจากเทศบาลเมืองตากใบประมาณ ๕ กิโลเมตร เป็นวัดเก่าแก่คู่เมืองตากใบมานานเป็นเวลานับร้อยปี เป็นวัดซึ่งชาวไทยได้ยืนยันกับประเทศอังกฤษว่า พื้นดินแห่งนี้เป็นของสยามประเทศไทย ซึ่งมีสิ่งที่น่าสนใจ คือเจดีย์ทรงลังกา พระพุทธไสยาสน์ อุโบสถมีอายุประมาณร้อยปีเศษ มีภาพจิตรกรรมฝาผนัง รูปลายศิลปะทางภาคใต้ที่งดงามละเอียดอ่อน และมีพระประธานปางมารวิชัยที่สวยงาม



- สะพานคอยร้อยปี อ.ตากใบ จ.นราธิวาส มีความยาวประมาณ ๙ กิโลเมตร โดยมีสองฝั่งคือฝั่งที่ติดกับแม่น้ำตากใบและอีกฝั่งหนึ่งติดกับทะเลอ่าวไทย เป็นเกาะที่มีหาดทรายขาวสะอาด เหมาะแก่การมาพักผ่อน ซึ่งประตูสู่เกาะยาวเพียงแห่งเดียวนั้นก็คือสะพานคอยร้อยปี



- หาดเกาะยาวตั้งอยู่ไม่ไกลจากวัดชลธาราสিংเห หมู่ที่ ๘ ตำบลเจ๊ะเห อ.ตากใบ จังหวัดนราธิวาส หาดเกาะยาวมีเสาธงชาติไทยติดตั้งกลางชายหาดอย่างสง่างามพื้นธงชาติมีความเด่น ด้วยความใหญ่ ๓x๒ เมตร ชาวบ้านส่วนใหญ่เป็นมุสลิมประกอบอาชีพประมงและสวนมะพร้าวและยังประกอบอาชีพเสริมด้วยการเปิดร้านขายสินค้าหน้าบริเวณชายหาด



- ตลาดการค้าชายแดน ติดกับบริเวณด่านศุลกากรอำเภอตากใบ และอีกฝั่งจะเป็นเปิงกาลัยกูโบร์รัฐกลันตัน ประเทศมาเลเซีย ห่างจากเทศบาลเมืองตากใบประมาณ ๑ กิโลเมตร เป็นการท่องเที่ยวและค้าขายระหว่างประเทศไทย-มาเลเซียอีกแห่งหนึ่ง



- เชื้อนรัชดาภิเษก ตั้งอยู่ริมแม่น้ำสุโข-ลก บริเวณชุมชนตาบาฮีเล ตำบลเจ๊ะเห อ.ตากใบ จ.นราธิวาส อีกฝั่งก็จะเห็นเปิงกาลัยกูโบร์รัฐกลันตัน ประเทศมาเลเซีย เป็นเชื่อมกันริมฝั่งยาวตลอดบริเวณ เหมาะสำหรับพักผ่อนหย่อนใจทั้งนักท่องเที่ยว



- หาดเสด็จ เป็นหาดที่มีความสวยงาม สามารถมองเห็นความสวยงามของหาดฝั่งประเทศมาเลเซีย เรือประมงพื้นบ้าน และเรือสินค้าที่แล่นเข้ามา เป็นบรรยากาศที่สวยงามและที่สำคัญที่สุดเป็นหาดที่สมเด็จพระนางเจ้าพระบรมราชินีนาถ ทอดพระเนตรความสวยงามของชายหาดเป็นประจำ เมื่อคราวที่พระองค์ท่านได้แปรพระราชฐานมาประทับที่พระตำหนักทักษิณราชินีเวสต์ อันเป็นที่มาของชื่อ “หาดเสด็จ”

** ที่มา : กองยุทธศาสตร์และงบประมาณ (ข้อมูล ณ วันที่ ๓๐ เดือนกันยายน พ.ศ. ๒๕๖๔)

๖.๕ อุตสาหกรรม

การประกอบอาชีพอุตสาหกรรมของประชาชนในเขตเทศบาลเมืองตากใบส่วนใหญ่เป็นอุตสาหกรรมขนาดเล็ก หรืออุตสาหกรรมในครัวเรือน ได้แก่ โรงงานผลิตบุกู ปลาเค็ม (ปลากูเลา) กะปิ โรงเลื่อยไม้ เป็นต้น

๖.๖ การพาณิชย์และกลุ่มอาชีพ

การพาณิชย์และกลุ่มอาชีพของประชาชนในเขตเทศบาลเมืองตากใบส่วนใหญ่เป็นลักษณะการค้าชายแดนระหว่างไทย-มาเลเซีย

๖.๗ แรงงาน

แรงงานในเขตเทศบาลเมืองตากใบส่วนใหญ่เป็นคนในพื้นที่ และนิยมไปรับจ้างในประเทศเพื่อนบ้านอย่างมาเลเซียโดยเฉพาะรัฐกลันตัน ในอุตสาหกรรมบริการและการท่องเที่ยว

๗. ศาสนา ประเพณี วัฒนธรรม

๗.๑ การนับถือศาสนา

ประชากรในเขตเทศบาลเมืองตากใบมีหลากหลายเชื้อชาติ ทั้งชาวไทย ชาวไทยเชื้อสายมลายู ชาวไทยเชื้อสายจีน และชาวมลายู ส่วนใหญ่จะนับถือศาสนาอิสลาม

๗.๒ ประเพณีและงานประจำปี

เนื่องจากประชากรในเขตเทศบาลเมืองตากใบส่วนใหญ่ นับถือศาสนาอิสลาม และรองลงมานับถือศาสนาพุทธ จึงมีเอกลักษณ์ทางด้านวัฒนธรรม ศิลปะและประเพณีท้องถิ่นของจังหวัดทางภาคใต้ที่มีความหลากหลายดังต่อไปนี้

๑. ประเพณีลอยกระทง ตรงกับวันเพ็ญเดือน ๑๒ ขึ้น ๑๕ ค่ำ ของทุกปี เป็นวันที่ชาวไทยจัดกิจกรรมขอขมาต่อ พระแม่คงคา ด้วยการทำกระทงที่มีความสวยงามขอขมาลงในแหล่งน้ำต่างๆ มีการจัดงานวันลอยกระทง การประกวดกระทง การประกวดนางนพมาศ

๒. ประเพณีวันขึ้นปีใหม่ เป็นประเพณีวัฒนธรรมที่ชาวไทยยึดถือปฏิบัติในการทำบุญตักบาตรเพื่อความเป็นสิริมงคล เนื่องในโอกาสวันสงฆ์ปีเก่าต้อนรับวันขึ้นปีใหม่

๓. ประเพณีการเข้าสู่น้ำ เป็นหลักการของศาสนาอิสลามที่ผู้นับถือศาสนาอิสลามทุกคนจะต้องขลิบหนังหุ้มปลายอวัยวะเพศชาย เพื่อการรักษาความสะอาด โดยจะกระทำกับเด็กที่มีอายุระหว่าง ๗-๑๓ ปี ภาษาท้องถิ่นเรียกว่า “มาโซะยวี”

๔. ประเพณีรดน้ำผู้สูงอายุ เป็นประเพณีของงานสงกรานต์ที่เป็นวันขึ้นปีใหม่ของชาวไทยในระหว่างวันที่ ๑๓-๑๕ เมษายนของทุกปี โดยจะมีกิจกรรม ทำบุญตักบาตร รดน้ำขอพรผู้สูงอายุ รดน้ำพระพุทธรูป เป็นต้น

๕. ประเพณีการจัดการแข่งขันเรือกอลและ เรือยอกอง และเรือยาวชิงถ้วยพระราชทานหน้าพระที่นั่งฯ ซึ่งเป็นประเพณีของจังหวัดนราธิวาสที่จัดขึ้นในช่วงเดือนกันยายน ในวโรกาสที่พระบาทสมเด็จพระเจ้าอยู่หัวฯ และสมเด็จพระนางเจ้าพระบรมราชินีนาถ เสด็จแปรพระราชฐานมาประทับแรม ณ ตำหนักทักษิณราชินีเวสต์

๖. ประเพณีละศีลอดในเดือนรอมฎอนหรือเดือนที่ ๙ ของปี ฮิจเราะห์ศักราช ที่ชาวไทยมุสลิมทุกคนจะถือศีลอดเป็นเวลา ๑ เดือน ด้วยการไม่รับประทานอาหารและน้ำในเวลากลางวัน เพื่อให้รู้จักความอดอยากจน และเพื่อให้ คนที่มีอันจะกินได้เกิดจิตสำนึกมีความเอื้อเฟื้อเผื่อแผ่และให้การช่วยเหลือหรือบริจาคทาน (ซากาต) ให้กับคนยากจน

** ที่มา : กองการศึกษา เทศบาลเมืองตากใบ (ข้อมูล ณ วันที่ ๓๐ เดือนกันยายน พ.ศ. ๒๕๖๔)

๗.๓ ภูมิปัญญาท้องถิ่น ภาษาถิ่น

- ภาษาเง๊ะเห หรือ ภาษาไทยถิ่นใต้สำเนียงตากใบ เป็นภาษาไทยถิ่นใต้กลุ่มหนึ่ง ที่พูดกันมาก ตั้งแต่อำเภอปานาเระ อำเภอสายบุรีของจังหวัดปัตตานี ลงไปจนถึงชายแดนไทย-มาเลเซียฝั่งตะวันออก โดยเฉพาะอำเภอตากใบ จังหวัดนราธิวาส รวมถึงในเขตอำเภออื่นๆ ของจังหวัดนราธิวาสด้วย

- ภาษารูมี (Rumi) เป็นที่ใช้เขียนภาษามลายูในประเทศมาเลเซีย อินโดนีเซีย บรูไน และสิงคโปร์ ซึ่ง เป็นภาษาที่พูดกันมากบริเวณอำเภอที่ติดชายแดนไทย-มาเลเซีย เช่น อำเภอตากใบ รวมถึงในเขตอำเภอสุโหงโกลก อำเภอแว้งของจังหวัดนราธิวาสด้วย

๗.๔ สินค้าพื้นเมืองและของที่ระลึก

- ปลากุลเลา



- ผ้าคลุม



๘. ทรัพยากรธรรมชาติ

๘.๑ น้ำ

- แม่น้ำตากใบ เป็นแม่น้ำที่เกิดจากการเปลี่ยนของกระแสน้ำในทะเล ประกอบกับคลื่นได้ซัดทรายเข้าหาฝั่งทำให้เกิดเป็นสันทราย ส่วนภายในลึกลงเป็นแนวยาว จึงเกิดเป็นแม่น้ำมีความยาวประมาณ ๙ กิโลเมตร และไหลไปบรรจบกับแม่น้ำสุโข-ลก ที่บ้านตาบา ตำบลเจ๊ะเห อำเภอตากใบ

- แม่น้ำสุโข-ลก เป็นแม่น้ำกั้นพรมแดนระหว่างประเทศไทยกับมาเลเซีย ต้นน้ำอยู่ที่อำเภอแว้ง และไหลลงสู่อ่าวไทยที่อำเภอตากใบ มีความยาวประมาณ ๑๐๓ กิโลเมตร ช่วงที่ไหลผ่านอำเภอตากใบมีความยาวประมาณ ๑๘ กิโลเมตร

- แม่น้ำบางนรา ต้นน้ำอยู่ที่อำเภอสุโข-ลก ไหลลงสู่อ่าวไทยที่อำเภอเมืองนราธิวาสและไหลลงสู่อ่าวไทยที่อำเภอตากใบมีความยาวประมาณ ๖๐ กิโลเมตร ช่วงที่ไหลผ่านอำเภอตากใบมีความยาวประมาณ ๒๒ กิโลเมตร

๘.๒ ทรัพยากรธรรมชาติที่สำคัญขององค์กรปกครองส่วนท้องถิ่น

ภายในเขตเทศบาลเมืองตากใบ มีป่าไม้ประเภทไม้ยืนต้นขนาดใหญ่อยู่จำนวนมาก ป่าไม้ส่วนใหญ่จะเป็นป่าไม้ชายฝั่งทะเล เนื่องจากมีพื้นที่ส่วนใหญ่อยู่ติดแม่น้ำ และจะเป็นลักษณะของป่าชายเลนเป็นส่วนใหญ่

** ที่มา : กองสาธารณสุขและสิ่งแวดล้อม เทศบาลเมืองตากใบ (ข้อมูล ณ วันที่ ๓๐ เดือนกันยายน พ.ศ. ๒๕๖๔)

ส่วนที่ 2

ส่วนที่ ๒ ยุทธศาสตร์การพัฒนางองค์กรปกครองส่วนท้องถิ่น

๑) ความสัมพันธ์ระหว่างแผนพัฒนาระดับมหภาค

๑.แผนยุทธศาสตร์ชาติ ๒๐ ปี

กรอบยุทธศาสตร์ชาติระยะ ๒๐ ปี (พ.ศ. ๒๕๖๑ - ๒๕๘๐)

วิสัยทัศน์ ประเทศคือ “ประเทศไทยมีความมั่นคง มั่งคั่ง ยั่งยืน เป็นประเทศที่พัฒนาแล้ว ด้วยการพัฒนาตามหลักปรัชญาของเศรษฐกิจพอเพียง”



กรอบแนวทางที่สำคัญของยุทธศาสตร์ชาติระยะ ๒๐ ปี



๑. ยุทธศาสตร์ชาติด้านความมั่นคง

- (๑) การรักษาความสงบภายในประเทศ
- (๒) การป้องกันและแก้ไขปัญหาที่มีผลกระทบต่อความมั่นคง
- (๓) การพัฒนาศักยภาพของประเทศให้พร้อมเผชิญภัยคุกคามที่กระทบต่อความ มั่นคงของชาติ
- (๔) การบูรณาการความร่วมมือด้านความมั่นคงกับอาเซียนและนานาชาติรวมถึง องค์การภาครัฐ และที่มีใช้ภาครัฐ
- (๕) การพัฒนาหลักการบริหารจัดการความมั่นคงแบบองค์รวม

๒. ยุทธศาสตร์ชาติด้านการสร้างความสามารถในการแข่งขัน

- (๑) การเกษตรสร้างมูลค่า
- (๒) อุตสาหกรรมและบริการแห่งอนาคต
- (๓) สร้างความหลากหลายด้านการท่องเที่ยว
- (๔) โครงสร้างพื้นฐาน เชื่อมไทย เชื่อมโลก
- (๕) พัฒนาเศรษฐกิจบนพื้นฐานผู้ประกอบการยุคใหม่

๓. ยุทธศาสตร์ชาติด้านการพัฒนาและเสริมสร้างศักยภาพทรัพยากรมนุษย์

- (๑) การปรับเปลี่ยนค่านิยมและวัฒนธรรม
- (๒) การพัฒนาศักยภาพคนตลอดช่วงชีวิต
- (๓) ปฏิรูปกระบวนการเรียนรู้ที่ตอบสนองต่อการเปลี่ยนแปลงในศตวรรษที่ ๒๑
- (๔) การตระหนักถึงพหุปัญญาของมนุษย์ที่หลากหลาย
- (๕) การเสริมสร้างให้คนไทยมีสุขภาวะที่ดี
- (๖) การสร้างสภาพแวดล้อมที่เอื้อต่อการพัฒนาและเสริมสร้างศักยภาพทรัพยากร มนุษย์ (๗) การเสริมสร้างศักยภาพการกีฬาในการสร้างคุณค่าทางสังคมและพัฒนาประเทศ

๔. ยุทธศาสตร์ชาติด้านการสร้างโอกาสและความเสมอภาคทางสังคม

- (๑) การลดความเหลื่อมล้ำ สร้างความเป็นธรรมในทุกมิติ
- (๒) การกระจายศูนย์กลางความเจริญทางเศรษฐกิจ สังคม และเทคโนโลยี
- (๓) การเสริมสร้างพลังทางสังคม
- (๔) การเพิ่มขีดความสามารถของชุมชนท้องถิ่นในการพัฒนา การพึ่งตนเองและการ จัดการ

ตนเอง

๕. ยุทธศาสตร์ชาติด้านการสร้างการเติบโตบนคุณภาพชีวิตที่เป็นมิตรกับสิ่งแวดล้อม

- (๑) สร้างการเติบโตอย่างยั่งยืนบนสังคมเศรษฐกิจสีเขียว
- (๒) สร้างการเติบโตอย่างยั่งยืนบนสังคมเศรษฐกิจภาคทะเล
- (๓) สร้างการเติบโตอย่างยั่งยืนบนสังคมที่เป็นมิตรต่อสภาพภูมิอากาศ
- (๔) พัฒนาพื้นที่เมือง ชนบท เกษตรกรรมและอุตสาหกรรมเชิงนิเวศ มุ่งเน้นความ เป็นเมืองที่เติบโตอย่างต่อเนื่อง
- (๕) พัฒนาความมั่นคงน้ำ พลังงาน และเกษตรที่เป็นมิตรต่อสิ่งแวดล้อม
- (๖) ยกระดับกระบวนการตัดสินใจกำหนดอนาคตประเทศ

๖. ยุทธศาสตร์ชาติด้านการปรับสมดุลและพัฒนาระบบการบริหารจัดการภาครัฐ

- (๑) ภาครัฐที่ยึดประชาชนเป็นศูนย์กลาง ตอบสนองความต้องการ และให้บริการ อย่างสะดวก รวดเร็ว โปร่งใส
- (๒) ภาครัฐบริหารงานแบบบูรณาการโดยมียุทธศาสตร์ชาติเป็นเป้าหมายและ เชื่อมโยงการพัฒนาในทุกระดับ ทุกประเด็น ทุกภารกิจ และทุกพื้นที่
- (๓) ภาครัฐมีขนาดเล็กกระทัดรัด เหมาะสมกับภารกิจ ส่งเสริมให้ประชาชนและทุกภาคส่วน มีส่วนร่วม ในการพัฒนาประเทศ
- (๔) ภาครัฐมีความทันสมัย
- (๕) บุคลากรภาครัฐเป็นคนดีและเก่ง ยึดหลักคุณธรรม จริยธรรม มีจิตสำนึก มีความสามารถสูง มุ่งมั่น และเป็นมืออาชีพ
- (๖) ภาครัฐมีความโปร่งใส ปลอดภัย ยุติธรรมและประพฤติมิชอบ
- (๗) กฎหมายมีความสอดคล้องเหมาะสมกับบริบทต่าง ๆ และมีเท่าที่จำเป็น
- (๘) กระบวนการยุติธรรมเคารพสิทธิมนุษยชนและปฏิบัติต่อประชาชนโดยเสมอภาค

๒. กรอบแผนพัฒนาเศรษฐกิจและสังคมแห่งชาติ ฉบับที่ ๑๓ (พ.ศ.๒๕๖๖-๒๕๗๐)

ความผันผวนจากแนวโน้มการเปลี่ยนแปลงระดับโลก (Global Megatrends) ร่วมกับผลกระทบและปัจจัยเร่งจากการแพร่ระบาดของโรคโควิด-๑๙ นำมาซึ่งโอกาสและความเสี่ยงหลากหลายประการสำหรับประเทศไทย การสร้างสรรค์ประโยชน์จากโอกาสและลดทอนความเสี่ยงที่จะเกิดขึ้น จากการเปลี่ยนแปลงดังกล่าว ประเทศไทยจึงจำเป็นต้องให้ความสำคัญกับการเร่งรัดแก้ไขข้อจำกัดและความเปราะบางของประเทศที่มีอยู่เดิม พร้อมกับเสริมสร้างศักยภาพและขีดความสามารถของทุกภาคส่วนในหลากหลายมิติ เพื่อให้สามารถขับเคลื่อนการพัฒนาประเทศไปสู่เป้าหมายที่ต้องการภายใต้ยุทธศาสตร์ชาติได้ตามระยะเวลาที่กำหนด

การวางกรอบทิศทางการพัฒนาประเทศในระยะของแผนพัฒนาฯ ฉบับที่ ๑๓ จึงมีจุดประสงค์ที่จะพลิกโฉมประเทศไทย (Thailand's Transformation) ซึ่งครอบคลุมตั้งแต่การเปลี่ยนแปลงในระดับโครงสร้างนโยบาย และกลไก เพื่อปรับเปลี่ยนองคาพยพในมิติต่าง ๆ ของประเทศให้เท่าทันและสอดคล้องกับพลวัตและบริบทของโลกที่เปลี่ยนแปลงไป ตลอดจนเพื่อสร้างความสมดุลในการกระจายผลประโยชน์จากการพัฒนาแก่ทุกภาคส่วน เศรษฐกิจและสังคมอย่างเป็นธรรม เสริมสร้างคุณภาพชีวิตที่ดีให้กับประชาชนทุกกลุ่ม และรักษาความยั่งยืนของทรัพยากรธรรมชาติและสิ่งแวดล้อม

ทั้งนี้ การขับเคลื่อนการพัฒนาประเทศให้เกิดผลลัพธ์ในการพลิกโฉมประเทศไทยในระยะแผนพัฒนาฯ ฉบับที่ ๑๓ มีเป้าหมายหลักเพื่อนำประเทศไทยไปสู่การเป็นประเทศที่มี “เศรษฐกิจสร้างคุณค่า สังคมเดินหน้าอย่างยั่งยืน” หรือ “Hi-Value and Sustainable Thailand” ด้วยการใช้องค์ความรู้ ความคิดสร้างสรรค์ เทคโนโลยี และนวัตกรรมเป็นเครื่องมือในการขับเคลื่อนการยกระดับศักยภาพและพัฒนาประเทศในทุกระดับ โดย “เศรษฐกิจสร้างคุณค่า สังคมเดินหน้าอย่างยั่งยืน” มีองค์ประกอบสำคัญที่ต้องดำเนินการ ๔ ด้าน ได้แก่ (๑) เศรษฐกิจมูลค่าสูงที่เป็นมิตรต่อสิ่งแวดล้อม (๒) สังคมแห่งโอกาสและความเสมอภาค (๓) วิถีชีวิตที่ยั่งยืน และ (๔) ปัจจัยสนับสนุนการพลิกโฉมประเทศไทย ซึ่งแต่ละองค์ประกอบได้กำหนด “หมุดหมาย” ที่ประเทศไทยควรบรรลุในช่วงระยะเวลา ๕ ปี ดังนี้



๑.๑ เศรษฐกิจมูลค่าสูงที่เป็นมิตรต่อสิ่งแวดล้อม (High Value-Added Economy)

เพื่อสร้างมูลค่าเพิ่มจากการพัฒนา ต่อยอด และใช้ประโยชน์จากองค์ความรู้ ความคิดสร้างสรรค์ เทคโนโลยีและนวัตกรรม พร้อมกับการลดผลกระทบเชิงลบต่อสิ่งแวดล้อม และใช้ทรัพยากรธรรมชาติอย่างมีประสิทธิภาพ โดยการปรับทิศทางของภาคการผลิตเดิมที่มีความสำคัญ แต่มีความเสี่ยงที่จะสูญเสียความสามารถในการแข่งขันในอนาคตหากไม่มีการปรับตัว และส่งเสริมภาคการผลิตที่ไทยมีศักยภาพสอดคล้องกับทิศทางการเปลี่ยนแปลงของโลก ประกอบด้วย ๖ หมายเหตุ ได้แก่

หมายเหตุที่ ๑ ไทยเป็นประเทศชั้นนำด้านสินค้าเกษตรและเกษตรแปรรูปมูลค่าสูง เพื่อมุ่งเน้นการผลิตสินค้าเกษตรและอุตสาหกรรมแปรรูปการเกษตรที่มีมูลค่าสูง โดยการประยุกต์ใช้เทคโนโลยีตลอดจนกระบวนการผลิต เพื่อแก้ไขปัญหาข้อจำกัดด้านผลิตภาพ ปรับปรุงคุณภาพและผลผลิต รวมถึงลดการพึ่งพาททรัพยากรธรรมชาติและผลกระทบด้านสิ่งแวดล้อม

หมายเหตุที่ ๒ ไทยเป็นจุดหมายของการท่องเที่ยวที่เน้นคุณค่าและความยั่งยืน เพื่อพลิกฟื้นรูปแบบการท่องเที่ยวไทยจากกิจกรรมการท่องเที่ยวมูลค่าต่ำที่เน้นปริมาณนักท่องเที่ยวจำนวนมาก และส่งผลให้เกิดความเสื่อมโทรมของสิ่งแวดล้อมอย่างรวดเร็ว ส่งการท่องเที่ยวที่ใช้จุดเด่นและความสร้างสรรค์ในการสร้างมูลค่าบนพื้นฐานของความรับผิดชอบต่อสังคมและสิ่งแวดล้อม เพื่อให้แหล่งท่องเที่ยวและทรัพยากรธรรมชาติได้รับการฟื้นฟู อันเป็นการมุ่งเน้นสู่การเจริญเติบโตอย่างยั่งยืน

หมายเหตุที่ ๓ ไทยเป็นฐานการผลิตยานยนต์ไฟฟ้าของอาเซียน เพื่อปรับนิเวศอุตสาหกรรมยานยนต์ของไทยไปสู่ยานยนต์ไฟฟ้า อันจะเป็นโอกาสในการพัฒนาขีดความสามารถในการแข่งขันของประเทศ และเพิ่มการจ้างงานในอนาคต รวมทั้งสนับสนุนการลดปริมาณการปล่อยมลพิษอากาศและก๊าซเรือนกระจกในระยะยาว

หมายเหตุที่ ๔ ไทยเป็นศูนย์กลางทางการแพทย์และสุขภาพมูลค่าสูง โดยพัฒนาต่อยอดอุตสาหกรรมการผลิตและบริการทางการแพทย์ รวมถึงบริการด้านสุขภาพที่ประเทศไทยมีฐานเดิมที่แข็งแกร่งและมีห่วงโซ่อุปทานเชื่อมโยงต่อเนื่องภาคการผลิตที่หลากหลาย ให้เป็นกำลังหลักในการขับเคลื่อนเศรษฐกิจในอนาคต

หมายเหตุที่ ๕ ไทยเป็นประตูการค้าการลงทุนและจุดยุทธศาสตร์ทางโลจิสติกส์ที่สำคัญของภูมิภาค โดยเพิ่มประสิทธิภาพของโครงสร้างพื้นฐานและการให้บริการด้านการขนส่งและโลจิสติกส์ของประเทศไทยให้สามารถสนับสนุนการเชื่อมโยงอย่างไร้รอยต่อภายในอาเซียน รวมทั้งพัฒนาความพร้อมด้านสิ่งอำนวยความสะดวกทางการค้าและการลงทุนระหว่างประเทศ เพื่อใช้ประโยชน์จากการมีส่วนร่วมในห่วงโซ่มูลค่าโลก (Global Value Chains: GVCs) ของไทย แนวระเบียบเศรษฐกิจระดับภูมิภาค และการพัฒนาเขตเศรษฐกิจพิเศษตามแนวชายแดน

หมายเหตุที่ ๖ ไทยเป็นฐานการผลิตอิเล็กทรอนิกส์อัจฉริยะและบริการดิจิทัลของอาเซียน โดยพัฒนาต่อยอดจากการเป็นฐานผลิตสินค้าอิเล็กทรอนิกส์แบบดั้งเดิมสู่การเป็นฐานการผลิตสินค้าอิเล็กทรอนิกส์อัจฉริยะและบริการด้านดิจิทัล อาทิ ซอฟต์แวร์ ดิจิทัลคอนเทนต์ และดิจิทัลแพลตฟอร์ม เพื่อยกระดับผลิตภาพสร้างมูลค่าเพิ่ม และเกื้อหนุนการเปลี่ยนผ่านสู่ยุคดิจิทัล (Digital Transformation) ในทุกภาคส่วน

๑.๒ สังคมแห่งโอกาสและความเสมอภาค (High Opportunity Society) เพื่อให้ทุกกลุ่มคนในประเทศมีโอกาสเลื่อนสถานะทางเศรษฐกิจและสังคมอย่างเต็มศักยภาพ ประชาชนได้รับความคุ้มครองทางสังคมที่เพียงพอ เหมาะสม ทุกภาคส่วนในสังคมมีส่วนร่วมและได้รับประโยชน์จากการเจริญเติบโตทางเศรษฐกิจอย่างเสมอภาค และประเทศมีความเหลื่อมล้ำลดลงในทุกมิติ โดยการใช้เทคโนโลยี ฐานข้อมูลสารสนเทศ และดิจิทัลแพลตฟอร์มเป็นเครื่องมือสำคัญในการส่งเสริมการแข่งขันที่เปิดกว้างและเป็นธรรมเพื่อลดความเหลื่อมล้ำในเชิงธุรกิจ ส่งเสริมกิจกรรมทางเศรษฐกิจและการเข้าถึงบริการสาธารณะที่มีคุณภาพในเมืองหลักและท้องถิ่นต่างจังหวัด เพื่อลดความเหลื่อมล้ำในเชิงพื้นที่ ตลอดจนการช่วยเหลือผู้ด้อยโอกาสอย่างตรงกับปัญหาและความต้องการ การใช้นโยบายการเงินการคลังเพื่อสนับสนุนการกระจายรายได้และการจัดความคุ้มครองทางสังคมอย่าง

มีประสิทธิภาพ เพื่อเพิ่มพลวัตการเลื่อนสถานะทางเศรษฐกิจและสังคม (Socioeconomic Mobility) ประกอบด้วย ๓ หมายความว่า ได้แก่

หมวดหมู่ที่ ๗ ไทยมี SMEs ที่เข้มแข็ง มีศักยภาพสูง และสามารถแข่งขันได้ โดยเพิ่มโอกาสและเร่งพัฒนาศักยภาพของ SMEs ให้สามารถใช้เทคโนโลยีและนวัตกรรมตลอดกระบวนการดำเนินธุรกิจ และสร้างเสริมสมรรถนะในการปรับตัวได้อย่างรวดเร็ว อันจะช่วยลดทอนความเสี่ยงและข้อจำกัดของ SMEs ทั้งในด้านการเข้าถึงแหล่งเงินทุน การจัดหาแรงงาน และการแข่งขันกับธุรกิจขนาดใหญ่ รวมทั้งส่งเสริมศักยภาพและบทบาทของวิสาหกิจชุมชนและวิสาหกิจเพื่อสังคมในการพัฒนาชุมชน สังคม และสิ่งแวดล้อม

หมวดหมู่ที่ ๘ ไทยมีพื้นที่และเมืองหลักของภูมิภาคที่มีความเจริญทางเศรษฐกิจทันสมัยและน่าอยู่ โดยผลักดันการพัฒนาพื้นที่ทั้งในมิติด้านการส่งเสริมการค้าการลงทุน การเสริมสร้างศักยภาพของพื้นที่เพื่อรองรับกิจกรรมทางเศรษฐกิจ และการพัฒนาพื้นที่ให้น่าอยู่และมีคุณภาพชีวิตที่เป็นมิตรต่อสิ่งแวดล้อม ผ่านการมีส่วนร่วมของภาคส่วนต่าง ๆ ในพื้นที่ ทั้งองค์กรปกครองส่วนท้องถิ่น ชุมชน สถาบันการศึกษา และภาคเอกชน ในการออกแบบและขับเคลื่อนการพัฒนาที่เหมาะสมและตอบโจทย์ความต้องการของคนในพื้นที่

หมวดหมู่ที่ ๙ ไทยมีความยากจนข้ามรุ่นลดลง และคนไทยทุกคนมีความคุ้มครองทางสังคมที่เพียงพอ เหมาะสม โดยใช้เทคโนโลยีดิจิทัลและระบบข้อมูลสารสนเทศเป็นเครื่องมือช่วยระบุงบกลุ่มเป้าหมาย ปัญหา และความจำเป็น ไปสู่การออกนโยบายตัดวงจรการส่งผ่านความยากจนข้ามรุ่นได้อย่างเฉพาะเจาะจง รวมถึงออกแบบระบบความคุ้มครองทางสังคมให้เหมาะสมกับความต้องการและรูปแบบการทำงานที่เปลี่ยนไป เพื่อแก้ปัญหา ลดความเสี่ยง และสร้างความมั่นคงทางรายได้ให้แก่กลุ่มเปราะบางได้อย่างตรงจุด

๑.๓ วิถีชีวิตที่ยั่งยืน (High Sustainability) เพื่อส่งเสริมรูปแบบการดำเนินชีวิตและกิจกรรมทางเศรษฐกิจที่เอื้อให้เกิดความยั่งยืนของทรัพยากรธรรมชาติ ระบบนิเวศ และสภาพภูมิอากาศพร้อมทั้งสามารถรับมือและมีภูมิคุ้มกันจากสภาพแวดล้อมที่เปลี่ยนแปลงไป โดยให้ความสำคัญกับการพัฒนาประสิทธิภาพของการบริหารจัดการภาครัฐและบทบาทของภาคส่วนต่าง ๆ ที่เกี่ยวข้อง รวมถึงการประยุกต์ใช้เทคโนโลยี เพื่อมุ่งจัดการปัญหาที่เป็นภัยคุกคามสำคัญทั้งในประเทศไทยและในระดับโลก ซึ่งได้แก่ ปัญหาขยะ มลพิษทางน้ำ มลพิษอากาศ ก๊าซเรือนกระจกและความเสี่ยงของภัยธรรมชาติอันเนื่องมาจากการเปลี่ยนแปลงของสภาพภูมิอากาศ ประกอบด้วย ๒ หมวดหมู่ ได้แก่

หมวดหมู่ที่ ๑๐ ไทยมีเศรษฐกิจหมุนเวียนและสังคมคาร์บอนต่ำ โดยการปรับปรุงระบบบริหารจัดการเพื่อให้ขยะและน้ำเสียได้รับการหมุนเวียนกลับไปใช้ประโยชน์ในสัดส่วนที่สูงขึ้น การสนับสนุนพลังงานหมุนเวียนให้เป็นแหล่งพลังงานหลักสำหรับการพัฒนากำลังการผลิตไฟฟ้าใหม่ของประเทศ รวมทั้งส่งเสริมพัฒนาและประยุกต์ใช้เทคโนโลยีเพื่อจัดการปัญหาสิ่งแวดล้อมอย่างยั่งยืนและเป็นโอกาสในการสร้างมูลค่าเพิ่มทางเศรษฐกิจ เช่น การใช้เทคโนโลยีชีวภาพเพื่อเพิ่มมูลค่าให้แก่วัสดุเหลือใช้ทางการเกษตรและการผลิตสินค้าที่มาจากวัสดุเหลือใช้และมีการปล่อยคาร์บอนในปริมาณต่ำ เป็นต้น

หมวดหมู่ที่ ๑๑ ไทยสามารถลดความเสี่ยงและผลกระทบจากภัยธรรมชาติและ การเปลี่ยนแปลงสภาพภูมิอากาศ โดยมุ่งจัดการพื้นที่ที่ประสบภัยธรรมชาติซ้ำซาก และพื้นที่ที่มีแนวโน้มจะเผชิญกับผลกระทบที่รุนแรงจากการเปลี่ยนแปลงสภาพภูมิอากาศ ให้มีความเสี่ยงที่ลดลง ผ่านการใช้มาตรการป้องกันภัยที่ยั่งยืนและมาตรการปรับตัวที่เหมาะสมกับสภาพพื้นที่และการดำเนินชีวิตของประชาชน ตลอดจนการอนุรักษ์ฟื้นฟูทรัพยากรธรรมชาติที่มีความสำคัญต่อการป้องกันความเสี่ยงและผลกระทบจากภัยธรรมชาติและ การเปลี่ยนแปลงสภาพภูมิอากาศ รวมทั้งการปรับปรุงประสิทธิภาพของระบบบริหารจัดการภัยและขีดความสามารถในการรับมือกับภัยของทุกภาคส่วน

๑.๔ ปัจจัยสนับสนุนการพลิกโฉมประเทศ (Key Enablers for Thailand's Transformation) เพื่อพัฒนาปัจจัยสนับสนุนที่มีความสำคัญต่อการเปลี่ยนผ่านประเทศไปสู่การเป็น “เศรษฐกิจสร้างคุณค่า สังคมเดินหน้าอย่างยั่งยืน” โดยเฉพาะการพัฒนาทรัพยากรมนุษย์ให้มีคุณภาพได้มาตรฐานสอดคล้องกับความต้องการ

ของตลาดแรงงานและโลกยุคใหม่ และส่งเสริมการเคลื่อนย้ายแรงงานไปสู่ภาคการผลิตและบริการที่มีผลิตภาพ และมูลค่าสูง และกลไกการบริหารจัดการภาครัฐที่ทันสมัย เท่าทันต่อการเปลี่ยนแปลงสามารถตอบสนองต่อความต้องการประชาชน และสอดคล้องกับทิศทางการพัฒนาประเทศอย่างมีประสิทธิภาพ ประกอบด้วย ๒ หมายความว่า ได้แก่

หมายเหตุที่ ๑๒ ไทยมีกำลังคนสมรรถนะสูง มุ่งเรียนรู้อย่างต่อเนื่อง ตอบโจทย์การพัฒนา **แห่งอนาคต** โดยการพัฒนาคุณภาพการศึกษาให้เทียบเท่ามาตรฐานสากลและให้ความสำคัญกับการเสริมสร้างทักษะที่จำเป็นในโลกยุคใหม่อย่างรอบด้าน รวมถึงการปรับปรุงระบบการฝึกอบรมเพื่อปรับและยกระดับทักษะฝีมือแรงงาน (Reskil/ Upskil/ New skill) ให้มีคุณภาพ ทันสมัย ได้มาตรฐาน ตอบโจทย์ความต้องการอย่างตรงจุด ทุกคนสามารถเข้าถึงได้ ตลอดจนการบริหารจัดการกำลังคนภายใต้บริบทสังคมสูงวัยเพื่อลดทอนความเสี่ยงในการขาดแคลนกำลังแรงงาน

หมายเหตุที่ ๑๓ ไทยมีภาครัฐที่มีสมรรถนะสูง โดยปรับปรุงการทำงานของภาครัฐให้มีความบูรณาการและเป็นเอกภาพ ตั้งแต่ระดับนโยบาย ระดับปฏิบัติ จนถึงการติดตามประเมินผล การนำเทคโนโลยีดิจิทัลมาประยุกต์ใช้อย่างเต็มรูปแบบเพื่อปรับปรุงการบริหารงานภาครัฐและการให้บริการสาธารณะ การแก้ไขกฎหมายระเบียบภาครัฐให้ทันสมัย และการปรับปรุงโครงสร้างการบริหารงานภาครัฐให้มีความยืดหยุ่นและเอื้อให้เกิดความยั่งยืนทางการคลัง

แผนพัฒนากลุ่มจังหวัดภาคใต้ชายแดน (พ.ศ.๒๕๖๒-๒๕๖๕)

วิสัยทัศน์ “เกษตรก้าวหน้า การค้าชายแดน การท่องเที่ยวเชื่อมโยงสู่อาเซียน บนพื้นฐานความเข้มแข็งของชุมชน” โดยมีเป้าประสงค์ในการพัฒนา ๓ ประเด็น ประกอบด้วย

เมืองเกษตรก้าวหน้า ภาคการเกษตรมีบทบาทสำคัญต่อการพัฒนาเศรษฐกิจของกลุ่มจังหวัด โดยอาศัยพืชเศรษฐกิจหลักที่สำคัญ อาทิเช่น ยางพารา ปาล์มน้ำมัน มะพร้าว ประมงชายฝั่ง ปศุสัตว์ และไม้ผล ซึ่งในปี ๒๕๖๕ กลุ่มจังหวัดจะเป็นแหล่งผลิตภาคเกษตร และอุตสาหกรรมแปรรูปที่สำคัญโดยการส่งเสริมและวิจัยเพื่อคิดค้นนวัตกรรมและพัฒนาเทคโนโลยี การผลิต การแปรรูปทั้งยางพารา/ไม้อยางพารา ปาล์มน้ำมัน มะพร้าว ประมง ปศุสัตว์ ไม้ผล ให้เป็นผลิตภัณฑ์ที่สามารถสร้างมูลค่าเพิ่ม และสร้างความเจริญเติบโตทางเศรษฐกิจที่ยั่งยืนให้กับกลุ่มจังหวัดภาคใต้ชายแดน

การค้าชายแดนหลังปี ๒๕๖๕ มูลค่าการค้าชายแดนของกลุ่มจังหวัดจะขยายตัวโดยอาศัยศักยภาพของจังหวัดยะลา และจังหวัดนราธิวาส ซึ่งเป็นที่ตั้งของเขตพัฒนาเศรษฐกิจพิเศษ ด้านชายแดนไทย-มาเลเซีย เขตพัฒนาพิเศษเฉพาะกิจเมืองชายแดนโดยพัฒนาให้มีความพร้อมด้านโครงสร้างพื้นฐาน สิ่งอำนวยความสะดวกที่สามารถรองรับการขนส่ง และการค้าทั้งในและต่างประเทศ เพื่อดึงดูดนักลงทุนเข้ามาลงทุนในพื้นที่ก่อให้เกิดการสร้างงาน สร้างรายได้และการขยายตัวทางเศรษฐกิจของกลุ่มจังหวัด

การท่องเที่ยวหลังปี ๒๕๖๕ กลุ่มจังหวัดภาคใต้ชายแดนมีโครงสร้างพื้นฐานและสิ่งอำนวยความสะดวกด้านการท่องเที่ยวที่เพียงพอและได้มาตรฐาน มีเส้นทางการท่องเที่ยวที่เชื่อมโยงกับแหล่งท่องเที่ยวระดับประเทศและอาเซียน การบริการนักท่องเที่ยวที่ได้มาตรฐานสากล การบริหารจัดการการท่องเที่ยวที่เป็นมิตรกับสิ่งแวดล้อม มีระบบการตลาดและประชาสัมพันธ์ที่ทันสมัย

จุดยืนในการพัฒนา (Positioning)

๑. สร้างมูลค่าเพิ่มสินค้าเกษตร (อาทิเช่น ยางพารา ไม้ยางพารา ปาล์มน้ำมัน มะพร้าว ไม้ผล ข้าว ประมง และปศุสัตว์ เป็นต้น)

๒. ส่งเสริมการค้า และการลงทุนในเขตพื้นที่เศรษฐกิจ เมืองชายแดนเมืองต้นแบบ

๓. ส่งเสริมการท่องเที่ยวเชิงธรรมชาติและวัฒนธรรม

๔. ชุมชนเข้มแข็งบนพื้นฐานสังคมพหุวัฒนธรรม

ยุทธศาสตร์การพัฒนา

๑. พัฒนาศักยภาพการผลิตภาคเกษตร อุตสาหกรรมเกษตรแปรรูป และการตลาด แนวทางการพัฒนา ประกอบด้วย

๑.๑ เพิ่มประสิทธิภาพการผลิตทางการเกษตร (ยางพารา ปาล์มน้ำมัน มะพร้าว ข้าว ไม้ผล ประมง และปศุสัตว์ เป็นต้น) โดยพัฒนาโครงสร้างพื้นฐานด้านการเกษตร สนับสนุนการใช้เทคโนโลยี นวัตกรรมและการบริหารจัดการที่ดี

๑.๒ พัฒนาเกษตรกร กลุ่มเครือข่าย สถาบันเกษตรกร ผู้ประกอบการ ให้ดำเนินการในลักษณะการรวมกลุ่ม และใช้เทคโนโลยีสารสนเทศเพื่อสร้างมูลค่าลดต้นทุนและเพิ่มอำนาจการต่อรอง

๑.๓ ส่งเสริมอุตสาหกรรมต่อเนื่องภาคเกษตรโดยสนับสนุนปัจจัยการผลิตและเทคโนโลยี ให้เกิดผลิตภัณฑ์ใหม่ ๆ เพื่อสร้างมูลค่าเพิ่ม

๑.๔ ส่งเสริมการวิจัย และพัฒนาการใช้เทคโนโลยีสมัยใหม่เพื่อเพิ่มมูลค่าผลิตภัณฑ์สินค้าเกษตร

๑.๕ ส่งเสริมระบบตลาดกลางช่องทางการตลาด และสร้างตราสินค้า (Brand) ผลผลิตทางการเกษตรที่เป็นอัตลักษณ์ประจำถิ่นเพื่อเพิ่มมูลค่า

๑.๖ ยกระดับอุตสาหกรรมประมง การเพาะเลี้ยงกุ้ง และสัตว์น้ำชายฝั่งเพื่อการส่งออก และเป็นมิตรกับสิ่งแวดล้อม

๒. ส่งเสริมการค้า และการลงทุนในพื้นที่เศรษฐกิจที่สำคัญ แนวทางการพัฒนา ประกอบด้วย

๒.๑ พัฒนาโครงข่ายคมนาคม ระบบโลจิสติกส์ให้มีความเชื่อมโยงและมีมาตรฐาน

๒.๒ พัฒนาโครงสร้างพื้นฐานและสิ่งอำนวยความสะดวก บริเวณด่านพรมแดนเมืองชายแดนเมืองเศรษฐกิจที่สำคัญเขตพัฒนาเศรษฐกิจพิเศษ เขตอุตสาหกรรม เขตพัฒนาพิเศษเฉพาะกิจเพื่อรองรับการขยายตัวทางเศรษฐกิจ

๒.๓ ส่งเสริมและสนับสนุนปัจจัยการผลิต พัฒนาสินค้าและบริการเพื่อสร้างมูลค่าและเพิ่มขีดความสามารถในการแข่งขันของผู้ประกอบการ

๒.๔ ส่งเสริมอุตสาหกรรมต่อเนื่องทุกสาขาการผลิตให้มีความเข้มแข็งเพื่อสร้างมูลค่าเพิ่ม

๒.๕ วางระบบการบริหารจัดการน้ำ ระบบป้องกันอุทกภัยเพื่อป้องกันความเสียหายแก่พื้นที่เศรษฐกิจ

๒.๖ อนุรักษ์และฟื้นฟูทรัพยากรธรรมชาติและสิ่งแวดล้อมเพื่อสนับสนุนการพัฒนา

๓. ส่งเสริมและพัฒนาการท่องเที่ยวเชิงธรรมชาติ วัฒนธรรม และเมืองท่องเที่ยวชายแดน

๓.๑ พัฒนาแหล่งท่องเที่ยวทางธรรมชาติ และวัฒนธรรมที่มีศักยภาพโดยปรับปรุงภูมิทัศน์ จัดหาสิ่งอำนวยความสะดวกและบริการให้ได้มาตรฐาน เพื่อสร้างความเชื่อมั่นแก่นักท่องเที่ยว

๓.๒ ส่งเสริมกิจกรรมรูปแบบการท่องเที่ยวเชิงธรรมชาติ และวัฒนธรรม อาทิเช่น การท่องเที่ยวเชิงวัฒนธรรม เชิงอาหาร เชิงเกษตร เชิงสุขภาพ และการท่องเที่ยวชุมชน เป็นต้น

๓.๓ พัฒนาบุคลากรที่เกี่ยวข้องกับการท่องเที่ยวให้ได้มาตรฐานเพื่อรองรับการท่องเที่ยวในกลุ่มจังหวัด

๓.๔ พัฒนาสินค้าและบริการที่เป็นอัตลักษณ์ของกลุ่มจังหวัดให้ผ่านการรับรองมาตรฐาน

๓.๕ ส่งเสริมการตลาดและประชาสัมพันธ์ที่ทันสมัย เพื่อสร้างแรงจูงใจให้เกิดการท่องเที่ยวในกลุ่มจังหวัดเพิ่มขึ้น

๔. เสริมสร้างความเข้มแข็งให้กับชุมชนบนพื้นฐานสังคมพหุวัฒนธรรม

๔.๑ เสริมสร้างความเข้มแข็งของสังคมพหุวัฒนธรรมให้อยู่ร่วมกันได้อย่างมีเกียรติศักดิ์ศรี และเท่าเทียมกัน

๔.๒ เสริมสร้างความปลอดภัยของชุมชน หมู่บ้าน ด้วยการมีส่วนร่วมของทุกภาคส่วน

๔.๓ พัฒนาศักยภาพของคน สังคม และเศรษฐกิจให้สอดคล้องกับความหลากหลายทางวัฒนธรรม และภูมิปัญญาท้องถิ่น ให้เป็นพื้นที่ที่น่าอยู่ น่าท่องเที่ยว และน่าลงทุน

๔.๔ ประชาสัมพันธ์สร้างความเข้าใจเกี่ยวกับสถานการณ์ที่เกิดขึ้นต่อสังคมทั้งภายใน และภายนอกพื้นที่และเข้ามามีส่วนร่วมในการแก้ไขปัญหาอย่างสร้างสรรค์

๔.๕ ส่งเสริมการบริหารจัดการทรัพยากรธรรมชาติในพื้นที่ให้เกิดประโยชน์สูงสุด

** ที่มา : สำนักบริหารยุทธศาสตร์กลุ่มจังหวัดภาคใต้ชายแดน ณ เมษายน ๒๕๖๒ (<http://www.osmsouth-border.go.th>)

แผนพัฒนาจังหวัดนราธิวาส ๕ ปี (พ.ศ.๒๕๖๑-๒๕๖๕) ฉบับทบทวน พ.ศ.๒๕๖๓

วิสัยทัศน์ “เศรษฐกิจมั่นคง การค้าเฟื่องฟู นราน่าอยู่ มุ่งสู่สันติสุขอย่างยั่งยืน”

เศรษฐกิจมั่นคง หมายถึง การที่ระบบเศรษฐกิจของจังหวัดนราธิวาส มีองค์ประกอบ ดังนี้

๑) สนับสนุนการเพิ่มศักยภาพของฐานการผลิตจากฐานรายได้เดิม

ภาคการเกษตร : เน้นการเพิ่มผลผลิตภาคการเกษตร เช่น ยางพารา ปาล์ม น้ำมัน ไม้ผล ปศุสัตว์ ประมง ให้มีคุณภาพ และได้มาตรฐาน พร้อมทั้งสนับสนุนกระบวนการของตลาดกลางการเกษตรชายแดนใต้ ณ อำเภอ ยี่งอ ที่จะเป็นแหล่งรับซื้อและกระจายผลผลิตภาคการเกษตรไปยังภูมิภาคต่างๆ ทั้งในประเทศ และต่างประเทศ รวมทั้ง การพัฒนาผลผลิตและการแปรรูปสินค้าเกษตรให้ได้มาตรฐานในระดับการส่งออกโดยการส่งเสริมการพัฒนานวัตกรรม เพื่อการสร้างสรรคคุณค่า มูลค่าของผลผลิต ผลิตภัณฑ์ และตราสินค้าของจังหวัดจากฐานการเกษตร

ภาคการท่องเที่ยว : เน้นการพัฒนาเป็นแหล่งท่องเที่ยวเชิงนิเวศน์ แหล่งท่องเที่ยวเชิงวัฒนธรรม และแหล่งท่องเที่ยวเชิงประวัติศาสตร์ให้มีคุณภาพ และได้มาตรฐาน พร้อมทั้งการสร้างสรรคกิจกรรมการท่องเที่ยวใหม่ จากต้นทุนของจังหวัดที่เกิดบริการที่มีมูลค่าสูง

๒) สนับสนุนการเพิ่มศักยภาพของฐานการผลิตจากฐานรายได้ใหม่

๒.๑) เพิ่มศักยภาพสินค้า OTOP ผลิตภัณฑ์ชุมชน เช่น กรือเปาะ ไข่ไม้สีทอง ผ้าบาติก รังนก ผลิตภัณฑ์ส้มแขก เป็นต้น ให้เป็นตราสินค้าพรีเมียม และได้มาตรฐานการส่งออก และพัฒนาโอกาสทางการตลาด ในระบบดิจิทัล

๒.๒) เป็นเมืองเศรษฐกิจจากฐานการเกษตรอุตสาหกรรมเพิ่มค่าที่เป็นมิตรกับสิ่งแวดล้อม เช่น อุตสาหกรรมแปรรูปยางพารา, เวชสำอางจากข้าวหอมกระดังงา เป็นต้น และอุตสาหกรรมต่อเนื่อง และ อุตสาหกรรมฮาลาล (อาหารและไม่ใช่อาหาร)

๒.๓) การเติบโตของอุตสาหกรรมการท่องเที่ยวอย่างครบวงจร และส่งเสริมการท่องเที่ยวรูปแบบใหม่ เพิ่มเติม ประกอบด้วย การท่องเที่ยวเชิงสุขภาพและการกีฬา และอีเวนต์ส่งเสริมการท่องเที่ยวในพื้นที่

๓) พัฒนาพื้นที่เศรษฐกิจใหม่

๓.๑) เขตพัฒนาเศรษฐกิจพิเศษ (๕ ตำบล ๕ อำเภอ)

๓.๒) เมืองต้นแบบ “สามเหลี่ยม มั่นคง มั่งคั่ง ยั่งยืน”

๔) รายได้ต่อหัวของประชากรเพิ่มสูงขึ้น การกระจายรายได้เป็นไปอย่างทั่วถึง เศรษฐกิจในชุมชน ดีขึ้น

๕) คุณภาพของแรงงาน ผู้ประกอบการ วิสาหกิจชุมชน และผู้ประกอบการใหม่มีความพร้อมในการสร้างสรรคเศรษฐกิจจังหวัดให้มีศักยภาพที่แข่งขันได้

การค้าเฟื่องฟู หมายถึง การที่การค้าของจังหวัดนราธิวาส มีองค์ประกอบ ดังนี้

๑) จังหวัดนราธิวาสมุ่งเป็นจังหวัดแห่งการค้า (Trading Provincial) โดยมีเมืองสุโหงโกลก เป็นต้นแบบการค้าชายระหว่างประเทศและมีการค้าชายแดนทั้ง ๓ ด้าน (ด้านตากใบ ด้านบูเกะตา ด้านสุโหง โกลก) ที่มีมาตรฐานการจัดการด่าน เพื่อการค้าระดับสากล และมีปริมาณรวมของการค้าชายแดนเติบโตอย่างต่อเนื่อง

๒) การบริการ ธุรกิจค้าส่ง ค้าปลีก เติบโตอย่างมีคุณภาพ มีระบบบริการที่มีมาตรฐานการค้าชายแดนในระดับต้นแบบที่ดีของประเทศ

๓) การคมนาคม การขนส่ง และโลจิสติกส์เชื่อมโยงอย่างเป็นระบบครบวงจร โครงสร้างพื้นฐานเอื้อต่อการค้า และการพัฒนาจังหวัดให้เป็นเมืองการค้า เมืองที่นำลงทุนในระดับประเทศและนานาชาติ

๔) เกิดธุรกิจขนาดใหญ่ ธุรกิจท้องถิ่น ธุรกิจรุ่นใหม่ และวิสาหกิจชุมชนในทั่วทุกพื้นที่ของจังหวัด ที่เชื่อมโยงการค้าชายแดนและสร้างรายได้และเงินหมุนเวียนในจังหวัด

นรนาอยู่ หมายถึง การที่สังคมเมืองนราธิวาส มีองค์ประกอบดังนี้

- ๑) เป็นสังคมพหุวัฒนธรรมที่มีความเข้มแข็ง มีอัตลักษณ์ของจังหวัดที่ชัดเจนเป็นที่รับรู้และเชื่อมั่นของประชาชน สังคม ประเทศชาติและระดับนานาชาติ
- ๒) ประชาชนมีคุณภาพ มีความตื่นรู้ พัฒนาตนเองอย่างต่อเนื่อง ก้าวทันการเปลี่ยนแปลงอย่างเท่าทัน และคงไว้ซึ่งอัตลักษณ์ที่ดีงามของนราธิวาส เป็นเมืองแห่งการเรียนรู้ เมืองแห่งการศึกษาที่ได้มาตรฐาน และเท่าเทียมกันทุกพื้นที่ และวัยเรียน เยาวชน วัยทำงานมีศักยภาพทางด้านเทคโนโลยีสารสนเทศ ประชาชน มีทักษะสากล (ภาษาอังกฤษ และเทคโนโลยีสารสนเทศ) และพร้อมสู่สังคมดิจิทัล
- ๓) ระบบบริการของรัฐทุกระดับมีคุณภาพ เข้าถึงประชาชนอย่างทั่วถึง เป็นบริการที่มีความทันสมัย ยุคดิจิทัล มีธรรมาภิบาลโดดเด่นในการมีส่วนร่วมของประชาชน และ ยึดหลักในการพัฒนาโดยใช้พื้นที่เป็นฐานอย่างเข้าใจ เข้าถึง และพัฒนาให้เกิดความยั่งยืนด้วยกลไกประชารัฐ
- ๔) ประชาชนมีคุณภาพชีวิตที่ดี และยึดวิถีการดำรงชีวิตตามหลักปรัชญาของเศรษฐกิจพอเพียง มีงาน มีอาชีพ มีรายได้ที่มั่นคง มีศักยภาพในการพึ่งตนเองสูงขึ้น
- ๕) ความอุดมสมบูรณ์ของทรัพยากรทางธรรมชาติ ไม่มีภัยพิบัติ และเป็นเมืองสิ่งแวดล้อมที่ดี อากาศบริสุทธิ์ บ้านเมืองสะอาด เป็นระเบียบเรียบร้อย

มุ่งสู่สันติสุขที่ยั่งยืน หมายถึง ความมั่นคง ความสงบเรียบร้อยและสันติสุขที่ยั่งยืน มีองค์ประกอบดังนี้

- ๑) กองกำลังประจำถิ่น กองกำลังภาคประชาชนมีความเข้มแข็ง และมีขีดความสามารถในการรักษาความสงบเรียบร้อย โดยการวางระบบป้องกันภัยคุกคามในพื้นที่ด้วยการนำเทคโนโลยีสมัยใหม่มาใช้ในการทำงาน แบบเชิงรุก เข้าถึงทุกพื้นที่ตลอด ๒๔ ชั่วโมง
- ๒) เครือข่ายชุมชนมีความเข้มแข็ง และมีบทบาทความเป็นผู้นำในการแก้ไขปัญหาต่างๆ ในพื้นที่ (ผู้นำท้องถิ่น/ศาสนา/สตรี) สร้างความเข้าใจกับทุกฝ่าย ทุกภาคส่วน และมีเวทีให้ทุกฝ่ายได้แสดงความคิดเห็น ทศนคติ พร้อมทั้งการบูรณาการความร่วมมือกับประเทศเพื่อนบ้าน ในการแก้ไขปัญหาาร่วมกันในทุกมิติ
- ๓) ประชาชนมีความปลอดภัย สงบสุข อยู่อย่างเข้าใจซึ่งกันและกัน มีความภาคภูมิใจในพื้นที่ และมีความเข้มแข็ง
- ๔) ปัญหาสังคมทางอาชญากรรม ยาเสพติด การก่อการร้ายลดลง โดยมีฐานจากการจัดการแบบมี ส่วนร่วมจากทุกภาคส่วนที่เข้าใจ เข้าถึง และพัฒนา
- ๕) ภัยคุกคามต่อจังหวัดในทุกประเภทได้รับการจัดการให้ลดลงในทั่วทุกพื้นที่อย่างเป็นระบบ มีประสิทธิภาพ และยั่งยืน
- ๖) ประชาชนมีหลักยึดและมีวิถีชีวิตบนฐานของหลักธรรมทางศาสนา และอยู่ร่วมกันบนความหลากหลายของประเพณี และวัฒนธรรม
- ๗) ความมีประสิทธิภาพในการบูรณาการภารกิจความมั่นคงในทุกระดับด้วยคุณภาพของบุคลากร และระบบงานที่ทันสมัย ได้รับการยอมรับและเชื่อมั่นไว้วางใจจากประชาชน

พันธกิจ (Mission)

- ๑) พัฒนาและเสริมสร้างศักยภาพเศรษฐกิจ ภาคการเกษตร การค้า การลงทุน การบริการ การท่องเที่ยว และอุตสาหกรรมให้เข้มแข็งและยั่งยืนบนพื้นฐานเศรษฐกิจพอเพียงภายใต้กระแสโลกาภิวัตน์
- ๒) ยกระดับคุณภาพชีวิตของประชาชน ลดความเหลื่อมล้ำ เติมความเท่าเทียม และความเข้าใจในความแตกต่างภายใต้สังคมพหุวัฒนธรรม
- ๓) เสริมสร้างความมั่นคงของทรัพยากรธรรมชาติและสิ่งแวดล้อม ให้มีความอุดมสมบูรณ์ และเป็นหลักประกันในการพัฒนาของจังหวัดในทุกมิติ

ประเด็นยุทธศาสตร์ (Strategic Issue)

ยุทธศาสตร์ที่ ๑ เสริมสร้างความมั่นคงทางเศรษฐกิจ ส่งเสริมการค้า การลงทุน และการค้าชายแดน (Strengthening for Economic Stability, Trading and Investment Promotion and Border Trading) ประกอบด้วย ๘ กลยุทธ์

๑.๑ พัฒนาโครงสร้างพื้นฐาน การคมนาคม และระบบโลจิสติกส์ให้มีคุณภาพและได้มาตรฐานรองรับเขตเศรษฐกิจพิเศษ และการพัฒนาจังหวัดได้อย่างมีประสิทธิภาพ

๑.๒ สร้างระบบนิเวศการค้าชายแดน จัดระเบียบ และพัฒนาเมืองสู่โหนด-ลก เป็นต้นแบบการค้าชายแดนระหว่างประเทศ ที่มีความพร้อม มาตรฐาน และการจัดการเมืองชายแดนที่เป็นสากล

๑.๓ พัฒนาผู้ประกอบการ ขนาดกลางและขนาดย่อม วิสาหกิจชุมชน และผู้ประกอบการใหม่ให้มีความพร้อมในการสร้างสรรค์เศรษฐกิจจังหวัดให้มีศักยภาพที่แข่งขันได้

๑.๔ เสริมสร้างความเข้มแข็งของ อุตสาหกรรมเพิ่มมูลค่า ที่มีคุณภาพมาตรฐานในระดับส่งออก และเป็นมิตรกับสิ่งแวดล้อม

๑.๕ ยกระดับศักยภาพและเสริมสร้างความเติบโตของอุตสาหกรรมการท่องเที่ยวเชิงนิเวศการท่องเที่ยวเชิงวัฒนธรรม การท่องเที่ยวเชิงสันตนาการและกีฬา สร้างสรรค์เศรษฐกิจเพิ่มค่าจากฐานของการกีฬานันทนาการ และการบริการ

๑.๖ พัฒนาและสร้างสรรค์รูปแบบการบริหารจัดการผลผลิตทางการเกษตรที่มีปริมาณ คุณภาพรองรับการพัฒนาอุตสาหกรรมเกษตรของจังหวัดเพื่อการค้า และการส่งออก

๑.๗ ยกระดับคุณภาพของแรงงาน รองรับการท่องเที่ยว การค้า และการพัฒนาทางเศรษฐกิจของจังหวัด

๑.๘ พัฒนาจังหวัดสู่ระบบการค้าผ่านระบบอิเล็กทรอนิกส์เปิดตลาดสู่สังคมดิจิทัล เชื่อมโยงการค้ากับประเทศ อาเซียน และนานาชาติบนโลกออนไลน์

ยุทธศาสตร์ที่ ๒ ลดความเหลื่อมล้ำ พัฒนาและเสริมสร้างคุณภาพชีวิตประชาชนบนพื้นฐานหลักปรัชญาของเศรษฐกิจพอเพียง (Inequality Reduce and Quality of Life on Sufficiency Economic Based) ประกอบด้วย ๗ กลยุทธ์

๒.๑ พัฒนาโครงสร้างพื้นฐานและสาธารณูปโภค ชัยพื้นฐาน เพื่อหนุนเสริมคุณภาพชีวิตแก่ประชาชนอย่างทั่วถึง

๒.๒ สร้างโอกาสในชีวิตด้วยศาสตร์พระราชา ส่งเสริมการขยายผลและประยุกต์ใช้แนวทางตามโครงการพระราชดำริและเสริมสร้างศักยภาพ การพึ่งตนเองตามหลักปรัชญาของเศรษฐกิจพอเพียง

๒.๓ พัฒนาขีดความสามารถของประชาชนให้มีคุณภาพ ก้าวทันการเปลี่ยนแปลงอย่างมีภูมิคุ้มกันภายใต้ อัตลักษณ์ที่ดั้งเดิมของพื้นที่

๒.๔ พัฒนาคุณภาพการศึกษา มุ่งสร้างผู้เรียนที่มีคุณภาพด้วยมาตรฐานการศึกษา และบุคลากรการศึกษา

๒.๕ สร้างโอกาสแก่ผู้ด้อย โอกาส คนยากจน เยียวยาและฟื้นฟูผู้ได้รับผลกระทบจากความไม่สงบ ให้มีคุณภาพชีวิตที่ดี และพึ่งตนเองได้

๒.๖ สร้างชุมชนแห่งสุขภาวะที่เข้มแข็งให้ประชาชน ฉลาดรู้พึ่งตนเอง ทางสุขภาพ ลดปัญหาการเจ็บป่วย ป่วยตาย ทุกพื้นที่ และพัฒนาขีดความสามารถการบริการสุขภาพที่มีคุณภาพ มาตรฐาน

๒.๗ ลดความเหลื่อมล้ำทางรายได้ ด้วยระบบเศรษฐกิจชุมชนที่เข้มแข็ง สร้างงาน อาชีพ รายได้แก่ชุมชนจากต้นทุนทรัพยากรและภูมิปัญญา

ยุทธศาสตร์ที่ ๓ จัดการทรัพยากรธรรมชาติให้มีความอุดมสมบูรณ์ ใช้ประโยชน์อย่างยั่งยืน และมีสิ่งแวดล้อมที่ดี (Natural Resource and Environment Management and Sustainability)
ประกอบด้วย ๖ กลยุทธ์

๓.๑ เสริมสร้างความอุดมสมบูรณ์ของทรัพยากรทางธรรมชาติ และความหลากหลายของระบบนิเวศน์ป่าเขา ชายฝั่ง และทะเล

๓.๒ สร้างระบบการจัดการปัญหาทางธรรมชาติและสิ่งแวดล้อม การกักเซาะชายฝั่งและตลิ่ง และภัยพิบัติ แบบมีส่วนร่วม และวิทยาการที่ทันสมัย

๓.๓ พัฒนาให้เป็นเมืองสิ่งแวดล้อมที่ดี อากาศบริสุทธิ์ บ้านเมืองสะอาด เป็นระเบียบเรียบร้อย

๓.๔ ส่งเสริมการพึ่งพาตนเองด้วยการใช้พลังงานทดแทนและอนุรักษ์พลังงาน จากฐานทรัพยากร มุ่งเน้นการพัฒนาพลังงานที่เป็นมิตรกับสิ่งแวดล้อมรองรับการเติบโตของเมือง

ยุทธศาสตร์ที่ ๔ เสริมสร้างสันติสุขและความมั่นคงภายในพื้นที่แบบมี ส่วนร่วม อย่างเข้าใจ เข้าถึง และพัฒนา (Peaceful and Security on Integration Strengthening) ประกอบด้วย ๖ กลยุทธ์

๔.๑ เสริมสร้างความเข้มแข็งของหมู่บ้าน และชุมชนเมืองในการจัดการตนเองให้มีความปลอดภัยสงบเรียบร้อย และมีความมั่นคงในพื้นที่

๔.๒ เสริมสร้างวิธีการคิดของประชาชน สร้างหลักยึดและวิถีชีวิตบนฐานของหลักธรรมทางศาสนา และอยู่ร่วมกันบนความหลากหลายของประเพณี และวัฒนธรรม

๔.๓ เสริมสร้างการมีส่วนร่วมและเปิดโอกาสให้ประชาชนเข้ามามีส่วนร่วมในการแก้ไขปัญหาและพัฒนาพื้นที่

๔.๔ เพิ่มประสิทธิภาพเจ้าหน้าที่รัฐและการบูรณาการภารกิจความมั่นคงของหน่วยงานในพื้นที่ทุกระดับ และพัฒนาระบบงานความมั่นคงที่ทันสมัย ได้รับการยอมรับเชื่อมั่นไว้วางใจจากประชาชน

๔.๕ สร้างพื้นที่ให้ประชาชนมีความปลอดภัย สงบสุข อยู่อย่างเข้าใจซึ่งกันและกัน และภาคภูมิใจในพื้นที่ ให้กระจายทั่วทั้งจังหวัด

** ที่มา : จังหวัดนราธิวาส (<http://www๒.narathiwat.go.th/>)

๑.๔ ยุทธศาสตร์การพัฒนาขององค์กรปกครองส่วนท้องถิ่นในเขตจังหวัดนราธิวาส

วิสัยทัศน์องค์กรปกครองส่วนท้องถิ่นในเขตจังหวัดนราธิวาส

“เศรษฐกิจก้าวหน้า บริการสาธารณะครอบคลุม ประชาชนมีคุณภาพชีวิตมั่นคง อารงพหุวัฒนธรรม นำสังคมสันติสุข”

ยุทธศาสตร์การพัฒนา

๑) ด้านโครงสร้างพื้นฐาน ประกอบด้วย ๕ กลยุทธ์

๑.๑ บุกเบิก สร้าง ปรับปรุง บำรุงรักษาเส้นทางคมนาคมทางบก ทางน้ำ สะพาน เขื่อน ระบบระบายน้ำ

๑.๒ สร้างและปรับปรุงแหล่งน้ำอุปโภค บริโภค

๑.๓ จัดทำผังเมืองรวมจังหวัด ผังเมืองและผังตำบล

๑.๔ พัฒนาและปรับปรุงระบบจราจร

๑.๕ จัดให้มีไฟฟ้าและระบบโทรคมนาคมอย่างทั่วถึง

๒) ด้านงานส่งเสริมคุณภาพชีวิต ประกอบด้วย ๗ กลยุทธ์

๒.๑ ส่งเสริมและสนับสนุนการสร้างงานสร้างอาชีพแบบยั่งยืนให้กับประชาชนในท้องถิ่น

๒.๒ ส่งเสริมงานด้านสังคมสงเคราะห์และสวัสดิการชุมชนแก่ผู้ด้อยโอกาสทางสังคม

๒.๓ ส่งเสริมการศึกษาทั้งใน นอกระบบ และตามอัธยาศัย โดยสนับสนุนให้ประชาชนมีส่วนร่วมในการจัดการศึกษา

- ๒.๔ ส่งเสริมศักยภาพศูนย์ปฏิบัติการต่อสู้เพื่อเอาชนะยาเสพติด
- ๒.๕ ส่งเสริมด้านการออกกำลังกาย การกีฬา และนันทนาการ
- ๒.๖ ส่งเสริมการป้องกัน รักษา ควบคุมโรค ตลอดจนการพัฒนาด้านการสาธารณสุข
- ๒.๗ ส่งเสริมสนับสนุนการพัฒนาคุณภาพชีวิตของประชาชนเพื่อรองรับประชาคมอาเซียน
- ๓) ด้านการจัดระเบียบชุมชน/สังคม และการรักษาความสงบเรียบร้อย ประกอบด้วย ๔ กลยุทธ์
- ๓.๑ ส่งเสริมให้ความรู้ ความเข้าใจแก่ประชาชน เกี่ยวกับการเมือง การปกครองระบบ ประชาธิปไตย
- ๓.๒ พัฒนาศักยภาพของท้องถิ่นในการป้องกันและบรรเทาสาธารณภัยตลอดจนการรักษาความสงบเรียบร้อยในท้องถิ่น
- ๓.๓ เสริมสร้างความเข้มแข็งของชุมชนให้มีส่วนร่วมในการรักษาความสงบเรียบร้อยในท้องถิ่น
- ๓.๔ ส่งเสริมให้ผู้นำศาสนาเข้ามามีบทบาทเพื่อเพิ่มศักยภาพในการแก้ปัญหาความมั่นคง
- ๔) ด้านการวางแผน การส่งเสริมการลงทุนพาณิชย์กรรม และการท่องเที่ยว ประกอบด้วย ๕ กลยุทธ์
- ๔.๑ ส่งเสริมการตลาด การค้า การลงทุนในท้องถิ่น และเมืองชายแดน เพื่อรองรับประชาคมอาเซียน
- ๔.๒ ส่งเสริมระบบเศรษฐกิจชุมชน และผลิตภัณฑ์ในท้องถิ่น
- ๔.๓ ส่งเสริมให้ประชาชนยึดหลักเศรษฐกิจพอเพียง
- ๔.๔ พัฒนาส่งเสริมการท่องเที่ยวและแหล่งท่องเที่ยวเชิงอนุรักษ์เพื่อรองรับประชาคมอาเซียน
- ๔.๕ ส่งเสริมโครงการตามแนวพระราชดำริ
- ๕) ด้านการบริหารจัดการและการอนุรักษ์ทรัพยากรธรรมชาติและสิ่งแวดล้อม ประกอบด้วย ๕ กลยุทธ์
- ๕.๑ อนุรักษ์และฟื้นฟูทรัพยากรธรรมชาติและสิ่งแวดล้อม
- ๕.๒ ส่งเสริม สนับสนุนให้ประชาชนในชุมชนมีจิตสำนึกในการร่วมกันอนุรักษ์ทรัพยากรธรรมชาติและสิ่งแวดล้อม
- ๕.๓ ปรับปรุงภูมิทัศน์ในชุมชนและเมือง
- ๕.๔ จัดทำระบบกำจัดขยะและสิ่งปฏิกูลตลอดจนระบบบำบัดน้ำเสีย
- ๕.๕ ส่งเสริมและสนับสนุนการใช้พลังงานทดแทน
- ๖) ด้านศิลปะ วัฒนธรรม จารีตประเพณีและภูมิปัญญาท้องถิ่น ประกอบด้วย ๕ กลยุทธ์
- ๖.๑ ส่งเสริมการอนุรักษ์ ฟื้นฟู สืบทอดจารีตประเพณี ศิลปวัฒนธรรม
- ๖.๒ ส่งเสริมและสนับสนุนภูมิปัญญาท้องถิ่น และปราชญ์บุคคล
- ๖.๓ เสริมสร้างและทำนุบำรุงศาสนา ตลอดจนศิลปวัฒนธรรมท้องถิ่น
- ๖.๔ ส่งเสริมและสนับสนุนการอนุรักษ์โบราณวัตถุและโบราณสถานในท้องถิ่น
- ๖.๕ ส่งเสริมสนับสนุนการพัฒนาคุณธรรม จริยธรรม ของเด็ก เยาวชนและประชาชน
- ๗) ด้านการบริหารจัดการตามหลักธรรมาภิบาล ประกอบด้วย ๖ กลยุทธ์
- ๗.๑ พัฒนาความรู้ความสามารถและคุณธรรมจริยธรรมแก่บุคลากรในองค์กร
- ๗.๒ พัฒนาปรับปรุงจัดหาเครื่องมือ เครื่องใช้ ตลอดจนสถานที่ในการปฏิบัติงาน
- ๗.๓ พัฒนาปรับปรุงระบบบริหารจัดการองค์กรตามหลักธรรมาภิบาล
- ๗.๔ ปรับปรุงและสร้างระบบการให้บริการที่ทันสมัย รวดเร็ว และมีประสิทธิภาพ
- ๗.๕ ส่งเสริมและสร้างทัศนคติที่ดีต่อการปฏิบัติงานเพื่อการบริหารประชาชน
- ๗.๖ พัฒนาส่งเสริมระบบการประชาสัมพันธ์และเผยแพร่การดำเนินงานขององค์กร เพื่อรองรับประชาคมอาเซียน

๒) ยุทธศาสตร์ขององค์กรปกครองส่วนท้องถิ่น

๒.๑ วิสัยทัศน์เทศบาลเมืองตากใบ

“ตากใบเมืองน่าอยู่ ประตูกการค้าชายแดน”

๒.๒ ยุทธศาสตร์

ยุทธศาสตร์ที่ ๑ ด้านโครงสร้างพื้นฐาน

ประกอบด้วย ๕ กลยุทธ์

- ๑.๑ บุกเบิก สร้าง ปรับปรุง บำรุงรักษาทางคมนาคม สะพาน เขื่อน ระบบระบายน้ำ
- ๑.๒ สร้างและปรับปรุงแหล่งน้ำอุปโภค บริโภค
- ๑.๓ จัดทำผังเมืองรวมจังหวัด ผังเมืองและผังตำบล
- ๑.๔ พัฒนาและปรับปรุงระบบจราจร
- ๑.๕ จัดให้มีไฟฟ้าและระบบโทรคมนาคมอย่างทั่วถึง

ยุทธศาสตร์ที่ ๒ ด้านงานส่งเสริมคุณภาพชีวิต

ประกอบด้วย ๗ กลยุทธ์

- ๒.๑ ส่งเสริมและสนับสนุนการสร้างงานสร้างอาชีพแบบยั่งยืนให้กับประชาชนในท้องถิ่น
- ๒.๒ ส่งเสริมงานด้านสังคมสงเคราะห์และสวัสดิการชุมชนแก่ผู้ด้อยโอกาสทางสังคม
- ๒.๓ ส่งเสริมการศึกษาทั้งใน นอกระบบและตามอัธยาศัย โดยสนับสนุนให้ประชาชนมีส่วนร่วมใน

การจัดการศึกษา

- ๒.๔ ส่งเสริมศักยภาพศูนย์ปฏิบัติการการต่อสู้เพื่อเอาชนะยาเสพติด
- ๒.๕ ส่งเสริมด้านการออกกำลังกาย การกีฬา และนันทนาการ
- ๒.๖ ส่งเสริมการป้องกัน รักษา ควบคุมโรค ตลอดจนการพัฒนาด้านการสาธารณสุข
- ๒.๗ ส่งเสริมสนับสนุนการพัฒนาคุณภาพชีวิตของประชาชนเพื่อรองรับการเข้าสู่ประชาคมอาเซียน

ยุทธศาสตร์ที่ ๓ ด้านการจัดระเบียบชุมชน/สังคม และการรักษาความสงบเรียบร้อย

ประกอบด้วย ๔ กลยุทธ์

- ๓.๑ ส่งเสริมให้ความรู้ ความเข้าใจ แก่ประชาชน เกี่ยวกับการเมืองการปกครองระบบประชาธิปไตย
- ๓.๒ พัฒนาศักยภาพของท้องถิ่นในการป้องกันและบรรเทาสาธารณภัยตลอดจนการรักษาความสงบ

เรียบร้อยในท้องถิ่น

- ๓.๓ เสริมสร้างความเข้มแข็งของชุมชนให้มีส่วนร่วมในการรักษาความสงบเรียบร้อยในท้องถิ่น
- ๓.๔ ส่งเสริมให้ผู้นำศาสนาเข้ามามีบทบาทเพื่อเพิ่มศักยภาพในการแก้ปัญหาความมั่นคง

ยุทธศาสตร์ที่ ๔ ด้านการวางแผน การส่งเสริมการลงทุนพาณิชย์ยกรรม และการท่องเที่ยว

ประกอบด้วย ๕ กลยุทธ์

- ๔.๑ ส่งเสริมการตลาด การค้า การลงทุนในท้องถิ่น และเมืองชายแดน เพื่อรองรับประชาคมอาเซียน
- ๔.๒ ส่งเสริมระบบเศรษฐกิจชุมชน และผลิตภัณฑ์ในท้องถิ่น
- ๔.๓ ส่งเสริมให้ประชาชนยึดหลักเศรษฐกิจพอเพียง
- ๔.๔ พัฒนาส่งเสริมการท่องเที่ยวและแหล่งท่องเที่ยวเชิงอนุรักษ์ เพื่อรองรับประชาคมอาเซียน
- ๔.๕ ส่งเสริมโครงการตามแนวพระราชดำริ

ยุทธศาสตร์ที่ ๕ ด้านการบริหารจัดการและอนุรักษ์ทรัพยากรธรรมชาติและสิ่งแวดล้อม
ประกอบด้วย ๕ กลยุทธ์

- ๕.๑ อนุรักษ์และฟื้นฟูทรัพยากรธรรมชาติและสิ่งแวดล้อม
- ๕.๒ ส่งเสริม สนับสนุนให้ประชาชนในชุมชนมีจิตสำนึกในการร่วมกันอนุรักษ์ทรัพยากรธรรมชาติและสิ่งแวดล้อม
- ๕.๓ ปรับปรุงภูมิทัศน์ในชุมชนและเมือง
- ๕.๔ จัดทำระบบกำจัดขยะและสิ่งปฏิกูลตลอดจนระบบบำบัดน้ำเสีย
- ๕.๕ ส่งเสริมและสนับสนุนการใช้พลังงานทดแทน

ยุทธศาสตร์ที่ ๖ ด้านศิลปะ วัฒนธรรม จารีตประเพณีและภูมิปัญญาท้องถิ่น
ประกอบด้วย ๕ กลยุทธ์

- ๖.๑ ส่งเสริมการอนุรักษ์ ฟื้นฟู สืบทอดจารีตประเพณี ศิลปวัฒนธรรม
- ๖.๒ ส่งเสริมและสนับสนุนภูมิปัญญาท้องถิ่น และปราชญ์บุคคล
- ๖.๓ เสริมสร้างและทำนุบำรุงศาสนา ตลอดจนศิลปวัฒนธรรมท้องถิ่น
- ๖.๔ ส่งเสริมและสนับสนุนการอนุรักษ์โบราณวัตถุและโบราณสถานในท้องถิ่น
- ๖.๕ ส่งเสริมสนับสนุนการพัฒนาคุณธรรม จริยธรรม ของเด็ก เยาวชนและประชาชน

ยุทธศาสตร์ที่ ๗ ด้านการบริหารจัดการตามหลักธรรมาภิบาล

ประกอบด้วย ๖ กลยุทธ์

- ๗.๑ พัฒนาคำว่าความสามารถและคุณธรรมจริยธรรมแก่บุคลากรในองค์กร
- ๗.๒ พัฒนาปรับปรุงจัดหาเครื่องมือ เครื่องใช้ ตลอดจนสถานที่ในการปฏิบัติงาน
- ๗.๓ พัฒนาปรับปรุงระบบบริหารจัดการองค์กรตามหลักธรรมาภิบาล
- ๗.๔ ปรับปรุงและสร้างระบบการให้บริการที่ทันสมัย รวดเร็ว และมีประสิทธิภาพ
- ๗.๕ ส่งเสริมและสร้างทัศนคติที่ดีต่อการปฏิบัติงานเพื่อการบริการประชาชน
- ๗.๖ พัฒนาส่งเสริมระบบการประชาสัมพันธ์และเผยแพร่การดำเนินงานขององค์กร เพื่อรองรับ

ประชาคมอาเซียน

๒.๓ เป้าประสงค์

๑. ระบบโครงสร้างพื้นฐาน สาธารณูปโภค สาธารณูปการ ระบบจราจร และผังเมืองได้มาตรฐาน
๒. ประชาชนมีอาชีพ รายได้ที่ยั่งยืนและยั่งยืน บริการด้านสวัสดิการสังคม กีฬานันทนาการ การศึกษา และการสาธารณสุขอย่างทั่วถึง ตลอดจนการปฏิบัติงานของศูนย์ปฏิบัติการต่อสู้เพื่อเอาชนะยาเสพติดมีประสิทธิภาพ
๓. ประชาชนมีส่วนร่วมตามระบอบประชาธิปไตย มีความปลอดภัยในชีวิต และทรัพย์สินการปฏิบัติงานด้านการป้องกันและบรรเทาสาธารณภัยมีประสิทธิภาพ
๔. ส่งเสริมการตลาด การค้า การลงทุน เมืองชายแดน การท่องเที่ยว ผลิตภัณฑ์ชุมชน ในท้องถิ่นอย่างมั่นคงและยั่งยืนสู่ประชาคมอาเซียน
๕. มีระบบการกำจัด น้ำเสีย สิ่งปฏิกูล ตลอดทั้งอนุรักษ์ทรัพยากรธรรมชาติและการใช้พลังงานอย่างยั่งยืน
๖. ทำนุบำรุงศาสนา อนุรักษ์ โบราณสถาน โบราณวัตถุ สืบสานประเพณีศิลปวัฒนธรรมและภูมิปัญญาท้องถิ่น ให้คงอยู่สืบไป
๗. การบริหารจัดการองค์กรมีประสิทธิภาพตามหลักธรรมาภิบาล

๒.๔ ตัวชี้วัด

๑. มีระบบโครงสร้างพื้นฐาน สาธารณูปโภค สาธารณูปการ ระบบจราจรและผังเมือง เพิ่มขึ้น
๒. มีการส่งเสริมเพื่อเพิ่มรายได้ มีการบริการด้านสวัสดิการสังคม การกีฬา นันทนาการ ส่งเสริมด้านการศึกษา และสาธารณสุขเพิ่มขึ้น ตลอดจนมีการแก้ไขและป้องกันปัญหา ยาเสพติด เพิ่มขึ้น
๓. มีการให้ความรู้และความเข้าใจในระบบอบประชาธิปไตย มีการส่งเสริมการมีส่วนร่วมในการรักษาความสงบเรียบร้อยและการป้องกันและบรรเทาสาธารณภัย
๔. มีการส่งเสริม การตลาด การค้า การลงทุนเมืองชายแดน การท่องเที่ยว ผลิตภัณฑ์ชุมชน ในท้องถิ่นเพิ่มขึ้น
๕. มีระบบการจัดการขยะ สิ่งปฏิกูลและมีการส่งเสริมการอนุรักษ์ทรัพยากรธรรมชาติและส่งเสริมการใช้พลังงานทดแทน เพิ่มขึ้น
๖. มีการทำนุบำรุงศาสนา อนุรักษ์โบราณสถาน โบราณวัตถุ สืบสานประเพณี ศิลปวัฒนธรรมและภูมิปัญญาท้องถิ่น เพิ่มขึ้น
๗. มีการบริหารจัดการองค์กรตามหลักธรรมาภิบาลเพิ่มขึ้น

๒.๕ ค่าเป้าหมาย

๑. ประชาชนได้รับบริการด้านโครงสร้างพื้นฐานที่มีความสะดวก และรวดเร็ว
 - ๑.๑ ชุมชนมีถนนที่ได้มาตรฐานและปลอดภัยในชีวิตและทรัพย์สินในการใช้เส้นทางคมนาคม
 - ๑.๒ ชุมชนมีระบบระบายน้ำที่ดี ลดการท่วมขังและป้องกันน้ำท่วมขัง
 - ๑.๓ ถนนภายในชุมชนมีไฟฟ้าใช้อย่างทั่วถึง
๒. ประชาชนมีศักยภาพมีรายได้เพียงพอสามารถพึ่งตนเองได้มีคุณภาพชีวิตที่ดี
 - ๒.๑ ผู้ติดเชื่อ ผู้ป่วยด้อยโอกาส ครอบครัวผู้มีรายได้น้อย ผู้ไร้ที่พึ่ง ผู้สูงอายุ และคนพิการได้รับการช่วยเหลือเบื้องต้น มีคุณภาพชีวิตที่ดีขึ้น
 - ๒.๒ ในด้านการศึกษา ผู้เรียนสามารถพัฒนาความรู้ นำทักษะและประสบการณ์ไปใช้ในชีวิตประจำวันได้ และโรงเรียน และนักเรียนได้รับการอุดหนุน
 - ๒.๓ ชุมชนมีความรักและสามัคคีสัมพันธ์ไมตรีที่ดีต่อกัน ชุมชนมีสุขภาพที่ดี ร่างกายแข็งแรง และห่างไกลจากยาเสพติด
 - ๒.๔ ผู้ประกอบการร้านอาหารในเขตพื้นที่ของเทศบาลเมืองตากใบ มีความรู้ความเข้าใจเรื่องการประกอบอาหารที่ถูกหลักสุขาภิบาลอาหารที่สะอาดและปลอดภัย
๓. ประชาชนมีส่วนร่วมในการพัฒนาท้องถิ่นและมีความปลอดภัยในชีวิตและทรัพย์สิน
 - ๓.๑ ประชาชนและนักท่องเที่ยวมีความปลอดภัยในชีวิตและทรัพย์สิน
๔. เศรษฐกิจในชุมชนดีขึ้น การค้าและการบริการที่มีมาตรฐานการค้าชายแดนในระดับต้นแบบที่ดี
 - ๔.๑ ประชาชนมีรายได้ มีอาชีพเสริม เศรษฐกิจหมุนเวียน คุณภาพชีวิตที่ดีขึ้น
 - ๔.๒ เศรษฐกิจหมุนเวียน และประชาชนมีรายได้และมีคุณภาพชีวิตที่ดีขึ้น
 - ๔.๓ ประชาชนรู้จักการใช้ชีวิตตามแนวทางเศรษฐกิจแบบพอเพียง
๕. บ้านเมืองสะอาด เป็นระเบียบเรียบร้อย และสิ่งแวดล้อมดี ทำให้ชุมชนน่าอยู่
 - ๕.๑ ระบบการกำจัดขยะได้ถูกกำจัดถูกหลักสุขาภิบาล ชุมชนมีความสะอาดเรียบร้อย และตลาดมีความสะอาดผ่านเกณฑ์ตามมาตรฐาน
 - ๕.๒ ชุมชนและประชาชนมีความตระหนักและร่วมมือในการรักษาสิ่งแวดล้อม
 - ๕.๓ ภูมิทัศน์ในชุมชน มีความสวยงาม ดึงดูดนักท่องเที่ยว ประชาชนมีสถานที่ออกกำลังกายและมีสถานที่พักผ่อนหย่อนใจ

๖. ประชาชนมีความรู้และบำรุงรักษาศิลปวัฒนธรรมอันดีงาม
- ๖.๑ ชุมชนมีส่วนร่วมในการรักษาและสืบทอดประเพณีและวัฒนธรรมอันดีงามของท้องถิ่น และช่วยกันสืบสานอนุรักษ์ประเพณีท้องถิ่น
- ๖.๒ เยาวชนมีจิตสำนึกที่ดี และมีคุณธรรมจริยธรรมที่ดี
๗. มีการบริหารจัดการภาครัฐที่ดีและมีส่วนร่วมจากทุกภาคส่วน
- ๗.๑ บุคลากรในเทศบาลได้รับการอบรมมีความรู้ พัฒนาความรู้ และมีประสิทธิภาพในการทำงาน
- ๗.๒ เครื่องมือ เครื่องใช้ ตลอดจนสถานที่ในการปฏิบัติงาน มีประสิทธิภาพ และมีความพร้อมในการปฏิบัติงาน
- ๗.๓ ประชาชนได้มีส่วนร่วมในการวางแผนและกำหนดทิศทางในการแก้ปัญหาของชุมชนได้จริง และมีส่วนร่วมกับเทศบาล

๒.๖ กลยุทธ์

ด้านโครงสร้างพื้นฐาน

๑. บุกเบิก สร้าง ปรับปรุง บำรุงรักษาทางคมนาคม สะพาน เขื่อน ระบบระบายน้ำ
๒. สร้างและปรับปรุงแหล่งน้ำอุปโภค บริโภค
๓. จัดทำผังเมืองรวมจังหวัด ผังเมืองและผังตำบล
๔. พัฒนาและปรับปรุงระบบจราจร
๕. จัดให้มีไฟฟ้าและระบบโทรคมนาคมอย่างทั่วถึง

ด้านงานส่งเสริมคุณภาพชีวิต

๑. ส่งเสริมและสนับสนุนการสร้างงานสร้างอาชีพแบบยั่งยืนให้กับประชาชนในท้องถิ่น
๒. ส่งเสริมงานด้านสังคมสงเคราะห์และสวัสดิการชุมชนแก่ผู้ด้อยโอกาสทางสังคม
๓. ส่งเสริมการศึกษาทั้งใน นอกระบบและตามอัธยาศัย โดยสนับสนุนให้ประชาชนมีส่วนร่วมในการจัดการศึกษา
๔. ส่งเสริมศักยภาพศูนย์ปฏิบัติการต่อสู้เพื่อเอาชนะยาเสพติด
๕. ส่งเสริมด้านการออกกำลังกาย การกีฬา และนันทนาการ
๖. ส่งเสริมการป้องกัน รักษา ควบคุมโรค ตลอดจนการพัฒนาด้านการสาธารณสุข
๗. ส่งเสริมสนับสนุนการพัฒนาคุณภาพชีวิตของประชาชนเพื่อรองรับการเข้าสู่ประชาคมอาเซียน

ด้านการจัดระเบียบชุมชน/สังคม และการรักษาความสงบเรียบร้อย

๑. ส่งเสริมให้ความรู้ ความเข้าใจ แก่ประชาชน เกี่ยวกับการเมืองการปกครองระบอบประชาธิปไตย
๒. พัฒนาศักยภาพของท้องถิ่นในการป้องกันและบรรเทาสาธารณภัยตลอดจนการรักษาความสงบเรียบร้อยในท้องถิ่น

๓. เสริมสร้างความเข้มแข็งของชุมชนให้มีส่วนร่วมในการรักษาความสงบเรียบร้อยในท้องถิ่น

๔. ส่งเสริมให้ผู้นำศาสนาเข้ามามีบทบาทเพื่อเพิ่มศักยภาพในการแก้ปัญหาความมั่นคง

ด้านการวางแผน การส่งเสริมการลงทุนพาณิชย์กรรม และการท่องเที่ยว

๑. ส่งเสริมการตลาด การค้า การลงทุนในท้องถิ่น และเมืองชายแดน เพื่อรองรับประชาคมอาเซียน
๒. ส่งเสริมระบบเศรษฐกิจชุมชน และผลิตภัณฑ์ในท้องถิ่น
๓. ส่งเสริมให้ประชาชนยึดหลักเศรษฐกิจพอเพียง
๔. พัฒนาส่งเสริมการท่องเที่ยวและแหล่งท่องเที่ยวเชิงอนุรักษ์ เพื่อรองรับประชาคมอาเซียน
๕. ส่งเสริมโครงการตามแนวพระราชดำริ

ด้านการบริหารจัดการและอนุรักษ์ทรัพยากรธรรมชาติและสิ่งแวดล้อม

๑. อนุรักษ์และฟื้นฟูทรัพยากรธรรมชาติและสิ่งแวดล้อม
๒. ส่งเสริม สนับสนุนให้ประชาชนในชุมชนมีจิตสำนึกในการร่วมกันอนุรักษ์ทรัพยากรธรรมชาติและสิ่งแวดล้อม

สิ่งแวดล้อม

๓. ปรับปรุงภูมิทัศน์ในชุมชนและเมือง
๔. จัดทำระบบกำจัดขยะและสิ่งปฏิกูลตลอดจนระบบบำบัดน้ำเสีย
๕. ส่งเสริมและสนับสนุนการใช้พลังงานทดแทน

ด้านศิลปะ วัฒนธรรม จารีตประเพณีและภูมิปัญญาท้องถิ่น

๑. ส่งเสริมการอนุรักษ์ ฟื้นฟู สืบทอดจารีตประเพณี ศิลปวัฒนธรรม
๒. ส่งเสริมและสนับสนุนภูมิปัญญาท้องถิ่น และปราชญ์บุคคล
๓. เสริมสร้างและทำนุบำรุงศาสนา ตลอดจนศิลปวัฒนธรรมท้องถิ่น
๔. ส่งเสริมและสนับสนุนการอนุรักษ์โบราณวัตถุและโบราณสถานในท้องถิ่น
๕. ส่งเสริมสนับสนุนการพัฒนาคุณธรรม จริยธรรม ของเด็ก เยาวชนและประชาชน

ด้านการบริหารจัดการตามหลักธรรมาภิบาล

๑. พัฒนาความรู้ความสามารถและคุณธรรมจริยธรรมแก่บุคลากรในองค์กร
๒. พัฒนาปรับปรุงจัดหาเครื่องมือ เครื่องใช้ ตลอดจนสถานที่ในการปฏิบัติงาน
๓. พัฒนาปรับปรุงระบบบริหารจัดการองค์กรตามหลักธรรมาภิบาล
๔. ปรับปรุงและสร้างระบบการให้บริการที่ทันสมัย รวดเร็ว และมีประสิทธิภาพ
๕. ส่งเสริมและสร้างทัศนคติที่ดีต่อการปฏิบัติงานเพื่อการบริการประชาชน
๖. พัฒนาส่งเสริมระบบการประชาสัมพันธ์และเผยแพร่การดำเนินงานขององค์กร เพื่อรองรับ

ประชาคมอาเซียน

๒.๗ จุดยืนทางยุทธศาสตร์

๑. โครงสร้างพื้นฐานที่เอื้อต่อการค้า พัฒนาและปรับปรุงโครงสร้างพื้นฐานที่มีให้ได้มาตรฐาน ซึ่งจำเป็นอย่างยิ่งเพื่อรองรับการขยายตัวของชุมชนและเศรษฐกิจ และเป็นการรองรับการท่องเที่ยวการค้าการลงทุน

๒. พัฒนาระบบการศึกษา ส่งเสริมการศึกษา สาธารณสุข และป้องกันภัยยาเสพติดอย่างเข้มแข็งโดย อสม. ผู้นำชุมชน ผู้นำศาสนา และนักเรียน

๓. การพัฒนาศักยภาพของท้องถิ่นในการให้บริการประชาชนตลอดจนการรักษาความสงบเรียบร้อยในท้องถิ่น

๔. พัฒนาเมืองตากใบ ให้เป็นเมืองต้นแบบการค้าชายแดน ส่งเสริมผู้ประกอบการค้าภายในชุมชน และพัฒนาศักยภาพคนและความเข้มแข็งของชุมชนในการพึ่งตนเอง ตามแนวทางเศรษฐกิจพอเพียง

๕. การส่งเสริมการอนุรักษ์ทรัพยากรธรรมชาติและสิ่งแวดล้อมอย่างยั่งยืน โดยกำจัดขยะมูลฝอยสิ่งปฏิกูลและมลภาวะสิ่งแวดล้อมในท้องถิ่นอย่างมีระบบ

๖. การเสริมสร้างและทำนุบำรุงศาสนา ตลอดจนศิลปวัฒนธรรมท้องถิ่น

๗. เทศบาลพัฒนาระบบการบริหารจัดการภาครัฐที่ดีและมีส่วนร่วมจากทุกภาคส่วน

๓) การวิเคราะห์เพื่อพัฒนาท้องถิ่น

๓.๑ การวิเคราะห์กรอบการจัดทำยุทธศาสตร์ขององค์กรปกครองส่วนท้องถิ่น

ในการจัดทำแผนพัฒนาท้องถิ่นสี่ปีของเทศบาลได้ใช้การวิเคราะห์ SWOT Analysis/Demand (Demand Analysis)/Global Demand และ Trend ปัจจัยและสถานการณ์การเปลี่ยนแปลงที่มีผลต่อการพัฒนา อย่างน้อยต้องประกอบด้วย การวิเคราะห์ศักยภาพด้านเศรษฐกิจ ด้านสังคม ด้านทรัพยากรธรรมชาติและสิ่งแวดล้อม ซึ่งมีรายละเอียดดังนี้

๑. ด้านโครงสร้างพื้นฐาน

<p>จุดแข็ง</p> <p>๑. มีอุปกรณ์เครื่องจักรเครื่องยนต์ในการบริการ</p> <p>๒. เจ้าหน้าที่ที่มีความรู้ความสามารถ</p> <p>๓. ผู้บริหารให้ความสำคัญกับการพัฒนาด้านโครงสร้างพื้นฐาน</p> <p>๔. ระเบียบกฎหมายที่เปิดโอกาสให้จ้างเหมาเอกชนเข้ามาดำเนินการได้</p>	<p>จุดอ่อน</p> <p>๑. ขาดแคลนอัตรากำลัง</p> <p>๒. งบประมาณในด้านโครงสร้างพื้นฐานยังไม่เพียงพอ</p>
<p>โอกาส</p> <p>๑. มีหน่วยงานภายนอกให้การสนับสนุนการจัดการด้านโครงสร้างพื้นฐาน</p> <p>๒. เป็นเมืองศูนย์กลางการค้าชายแดนรัฐบาลและหน่วยงานภายนอกให้ความสนใจ</p> <p>๓. เขตเทศบาลที่ถูกกำหนดให้เป็นเมืองเศรษฐกิจพิเศษ ได้รับการสนับสนุนในเรื่องงบประมาณในด้านโครงสร้างพื้นฐานจากหน่วยงานของรัฐ</p>	<p>อุปสรรค</p> <p>๑. สถานการณ์ความไม่สงบเรียบร้อยทำให้ขาดแคลนแรงงาน</p> <p>๒. พื้นที่ในเขตเทศบาลมีบริเวณพื้นที่กว้างที่ต้องพัฒนาอีกมาก</p>

๒. ด้านงานส่งเสริมคุณภาพชีวิต

(ด้านการป้องกันปัญหาเสพติด)

<p>จุดแข็ง</p> <p>๑. ชุมชนและศูนย์พัฒนาเด็กเล็กมีส่วนร่วมในการรณรงค์และป้องกันการแพร่ระบาดของยาเสพติด</p>	<p>จุดอ่อน</p> <p>๑. ไม่มีบุคลากรทำหน้าที่ในเรื่องของยาเสพติดโดยเฉพาะ</p>
<p>โอกาส</p> <p>๑. ความเข้มแข็งขององค์กรชุมชน (อสม.แกนนำชุมชน)</p> <p>๒. นโยบายของรัฐด้านยาเสพติดมีความชัดเจน</p> <p>๓. ความร่วมมือและการประสานงานระหว่างองค์กรภาคีเครือข่าย</p>	<p>อุปสรรค</p> <p>๑. ผู้ปกครองไม่มีเวลาดูแลบุตรหลาน</p> <p>๒. สภาพแวดล้อมทางสังคม</p> <p>๓. การปฏิบัติตามกฎหมายอย่างจริงจังและต่อเนื่องของเจ้าหน้าที่ที่เกี่ยวข้อง</p>

(ด้านการส่งเสริมสุขภาพและอนามัยตลอดจนการพัฒนาด้านสาธารณสุข)

<p>จุดแข็ง</p> <ol style="list-style-type: none"> มีงบประมาณในการดำเนินการด้านสาธารณสุข มีกลุ่ม อสม. ที่เข้มแข็ง การบริหารด้านสุขภาพเชิงรุกลงไปให้บริการในพื้นที่ มีศูนย์บริการสาธารณสุข สนับสนุนส่งเสริมการออกกำลังกายเพื่อสุขภาพของประชาชน มีการอบรมพัฒนาบุคลากรอย่างต่อเนื่อง 	<p>จุดอ่อน</p> <ol style="list-style-type: none"> เจ้าหน้าที่ปฏิบัติงานในด้านสุขภาพไม่เพียงพอ
<p>โอกาส</p> <ol style="list-style-type: none"> องค์กรชุมชนเข้มแข็งช่วยเหลือในการปฏิบัติงาน มีสถานบริการด้านสาธารณสุขของรัฐบาลในพื้นที่กระจายไปในแหล่งเขตเมืองย่านชุมชนหนาแน่น 	<p>อุปสรรค</p> <ol style="list-style-type: none"> พื้นที่รับผิดชอบกว้างดูแลไม่ทั่วถึง พฤติกรรมสุขภาพและวิถีชีวิตดั้งเดิมของประชาชนในท้องถิ่น ปัญหาแรงงานต่างด้าวซึ่งมักจะนำโรคร้ายไข้เจ็บเข้ามาแพร่ระบาดให้คนในพื้นที่ ประชากรแฝงเข้ามาอยู่ในพื้นที่เป็นจำนวนมาก แหล่งบันเทิง/ชุมชนแออัด ปัญหาเสพติดแพร่ระบาดในพื้นที่

(ด้านการส่งเสริมการกีฬา)

<p>จุดแข็ง</p> <ol style="list-style-type: none"> เทศบาลสนับสนุนส่งเสริมการออกกำลังกาย กีฬาของประชาชน สนามกีฬา เช่น สนามฟุตบอล สนามวอลเลย์บอล เทศบาลสนับสนุนและส่งเสริมให้มีการจัดการแข่งขันกีฬาอย่างแพร่หลายในทุกระดับทุกประเภทกีฬา 	<p>จุดอ่อน</p> <ol style="list-style-type: none"> ขาดเจ้าหน้าที่ที่มาทำงานด้านกีฬาในระดับผู้ปฏิบัติ งบประมาณไม่เพียงพอ
<p>โอกาส</p> <ol style="list-style-type: none"> เป็นนโยบายของรัฐบาลในการส่งเสริมสุขภาพและอนามัยของประชาชน มีการจัดการแข่งขันกีฬาเชื่อมความสัมพันธ์ระหว่างไทย-มาเลเซีย กลุ่ม ชมรม สุขภาพต่างๆ มีการรวมตัวกันออกกำลังกายเป็นจำนวนมาก 	<p>อุปสรรค</p> <ol style="list-style-type: none"> เหตุการณ์ความไม่สงบเรียบร้อย ยังไม่ได้รับการสนับสนุนงบประมาณด้านการกีฬาจากรัฐบาลเท่าที่ควร

(ด้านการส่งเสริมการศึกษา)

<p>จุดแข็ง</p> <p>๑. ศูนย์พัฒนาเด็กเล็กตั้งอยู่ในตัวเมือง/ในชุมชน</p> <p>๒. เทศบาลส่งเสริมสนับสนุนงบประมาณทางการศึกษา</p> <p>๓. การบริหารแบบมีส่วนร่วมของชุมชน ศูนย์พัฒนาเด็กเล็ก ผู้บริหาร</p> <p>๔. มีบุคลากรที่มีความรู้ความสามารถ</p>	<p>จุดอ่อน</p> <p>๑. ขาดแคลนครูผู้สอนในบางตำแหน่ง</p> <p>๒. สถานที่ไม่เพียงพอในการขยายศูนย์พัฒนาเด็กเล็ก เพราะมีพื้นที่จำกัด</p>
<p>โอกาส</p> <p>๑. ชุมชนในเขตเทศบาลมีความเข้มแข็งและมีส่วนร่วมในกิจกรรมทางการศึกษา</p> <p>๒. รัฐบาลจัดงบประมาณสนับสนุนการจัดการศึกษาในเขตพื้นที่</p> <p>๓. ในพื้นที่ยังมีสถานศึกษาที่เปิดโอกาสให้นักเรียนได้ศึกษาในหลากหลายสาขา เช่น ภาษาอังกฤษ ภาษามลายู เป็นต้น</p>	<p>อุปสรรค</p> <p>๑. นักเรียนบางส่วนขาดการดูแลเอาใจใส่จากผู้ปกครองในการส่งเสริมการเรียนการสอน</p> <p>๒. ผู้ปกครองที่มีความพร้อมนิยมส่งบุตรหลานไปเรียนที่โรงเรียนที่มีชื่อเสียง</p>

(ด้านการส่งเสริมอาชีพ)

<p>จุดแข็ง</p> <p>๑. มีงบประมาณในการสนับสนุนให้ความรู้การฝึกอบรมอาชีพต่างๆ</p>	<p>จุดอ่อน</p> <p>๑. ไม่มีบุคลากรทำหน้าที่ในเรื่องของการส่งเสริมอาชีพโดยเฉพาะ</p>
<p>โอกาส</p> <p>๑. จังหวัดลงทุนในการสร้างศูนย์จำหน่ายผลิตภัณฑ์ชุมชน</p>	<p>อุปสรรค</p> <p>๑. การพัฒนาผลิตภัณฑ์ยังไม่ต่อเนื่อง</p> <p>๒. ขาดตลาดรองรับสินค้า</p>

๓. ด้านการจัดระเบียบชุมชน/สังคม และการรักษาความสงบเรียบร้อย
(ด้านการปรับปรุงระบบป้องกันและบรรเทาสาธารณภัยให้ได้มาตรฐานและมีประสิทธิภาพ)

<p>จุดแข็ง</p> <p>๑. มีการส่งเจ้าหน้าที่เข้ารับการอบรมและฝึกซ้อมแผนการระงับอัคคีภัยวิ่งออกกำลังกายและออกกายบริหารเป็นประจำ</p> <p>๒. เจ้าหน้าที่มีความรู้ความสามารถในการใช้อุปกรณ์เครื่องใช้ต่างๆในการระงับสาธารณภัย</p> <p>๓. มีสมาชิกอพพร.เป็นกำลังเสริมเมื่อเกิดเหตุสาธารณภัยและมีการฝึกอบรม อพพร.</p>	<p>จุดอ่อน</p> <p>๑. เครื่องมือเครื่องใช้ยังไม่เพียงพอในการป้องกันและบรรเทาสาธารณภัย เนื่องจากต้องใช้งบประมาณเป็นจำนวนมาก</p>
<p>โอกาส</p> <p>๑. มีโอกาสฝึกซ้อมแผนร่วมกันระหว่างไทย-มาเลเซียในการพัฒนาความรู้และความสามารถในการพัฒนาความรู้และความสามารถ</p> <p>๒. มีหน่วยงานสนับสนุนในพื้นที่ใกล้เคียง เมื่อเกิดสาธารณภัยที่เกินกำลังของเทศบาล</p>	<p>อุปสรรค</p> <p>๑. เมื่อมีเหตุสาธารณภัยเกิดขึ้นประชาชนผู้ที่ไม่เกี่ยวข้องจะเข้ามาดูเหตุการณ์และจะเข้ามาปฏิบัติหน้าที่เองทำให้เจ้าหน้าที่ผู้ปฏิบัติงานไม่สามารถที่จะปฏิบัติงานได้อย่างเต็มที่เป็นการกีดขวางการทำงาน</p> <p>๒. ถนนบางสายคับแคบ เจ้าหน้าที่ไม่สามารถเข้าไปในที่ที่เกิดเหตุได้</p> <p>๓. เหตุการณ์ความไม่สงบในพื้นที่</p>

(ด้านความปลอดภัยในชีวิตและทรัพย์สินของประชาชน)

<p>จุดแข็ง</p> <p>๑. ผู้บริหารสนับสนุนงบประมาณในการจ้างคนดูแลทรัพย์สินของเทศบาลและติดตั้งกล้องวงจรปิดในพื้นที่บางส่วน ถนนสาธารณะ</p> <p>๒. มีการติดตั้งไฟฟ้าแสงสว่างในพื้นที่เพิ่มมากขึ้น</p>	<p>จุดอ่อน</p> <p>๑. ต้องใช้งบประมาณสูงในการติดตั้งกล้องวงจรปิดให้ครอบคลุมทั้งพื้นที่</p>
<p>โอกาส</p> <p>๑. รัฐบาลให้การสนับสนุนในการติดตั้งกล้องวงจรปิดและไฟฟ้าแสงสว่างเพิ่มมากขึ้น</p>	<p>อุปสรรค</p> <p>๑. พื้นที่ในความรับผิดชอบดูแลกว้างขวาง</p> <p>๒. ปัญหาความไม่สงบในเขต ๓ จังหวัดชายแดนใต้</p>

๔. ด้านการวางแผน การส่งเสริมการลงทุนพาณิชย์กรรมและการท่องเที่ยว

<p>จุดแข็ง</p> <p>๑. มีสวนสาธารณะที่จะพัฒนาให้เป็นแหล่งท่องเที่ยวได้</p> <p>๒. ความได้เปรียบในเรื่องความหลากหลายทางวัฒนธรรม มีต้นทุนทางวัฒนธรรมสามารถจัดกิจกรรมประเพณีต่างๆ เพื่อส่งเสริมการท่องเที่ยวได้</p> <p>๓. มีชายแดนติดต่อประเทศมาเลเซีย มีด้านชายแดนที่เอื้อต่อการท่องเที่ยว การบริการ การลงทุนและค้าขายชายแดน</p>	<p>จุดอ่อน</p> <p>๑. ยังไม่มีการสร้างเอกลักษณ์ของเมือง (Land mark) ให้เป็นจุดดึงดูดนักท่องเที่ยว</p>
<p>โอกาส</p> <p>๑. ดากไบเป็นที่สนใจของนักท่องเที่ยว เป็นเมืองการค้าชายแดน มีความหลากหลายทางวัฒนธรรม</p> <p>๒. มีโรงแรมที่พัก แหล่งบันเทิง และแหล่งบริการนักท่องเที่ยว</p> <p>๓. มีนโยบายพัฒนาเศรษฐกิจพิเศษชายแดนที่เอื้อต่อการสนับสนุนงบประมาณจากรัฐบาล</p>	<p>อุปสรรค</p> <p>๑. เหตุการณ์ความไม่สงบในพื้นที่และการนำเสนอข้อมูลข่าวสารในพื้นที่ผ่านสื่ออาจเกินจริงทำให้ประชาชนในพื้นที่มีทัศนคติในด้านลบ ทำให้ผู้ประกอบการไม่กล้าเข้ามาลงทุนในพื้นที่ โดยเฉพาะอุตสาหกรรมขนาดใหญ่</p> <p>๒. ไม่มีทรัพยากรทางธรรมชาติในพื้นที่</p> <p>๓. ขาดความเชื่อมโยงต่อการคมนาคม (สะพานข้ามแดน) ระหว่างอำเภอตากไบกับประเทศมาเลเซีย</p>

๕. ด้านการบริหารจัดการและการอนุรักษ์ทรัพยากรธรรมชาติและสิ่งแวดล้อม

<p>จุดแข็ง</p> <p>๑. มีสถานที่ในการกำจัดขยะ</p> <p>๒. มีโครงการ/กิจกรรม ด้านการสร้างจิตสำนึกของประชาชนในการรักษาความสะอาด และอนุรักษ์ธรรมชาติและสิ่งแวดล้อม</p>	<p>จุดอ่อน</p> <p>๑. ไม่มีระบบบำบัดสิ่งปฏิกูล/น้ำเสีย ที่ถูกหลักสุขาภิบาล</p> <p>๒. ต้องใช้งบประมาณเป็นจำนวนมาก</p>
<p>โอกาส</p> <p>๑. เป็นเมืองชายแดนที่รัฐบาลให้การสนับสนุนด้านสิ่งแวดล้อม</p>	<p>อุปสรรค</p> <p>๑. ประชาชน ร้านค้า ผู้ประกอบการ ยังไม่ให้ความร่วมมือในการรักษาความสะอาดเท่าที่ควร</p> <p>๒. การดูแลรักษาแม่น้ำตากไบ ยังต้องดำเนินการไปพร้อมๆกัน ทั้งประชาชนและโครงการพัฒนาของรัฐบาลทั้ง ๒ ประเทศ</p> <p>๓. มีการเลี้ยงวัวและแพะอยู่ในเขตเมือง</p>

๖. ด้านศิลปะ วัฒนธรรม จารีตประเพณีและภูมิปัญญาท้องถิ่น

<p>จุดแข็ง</p> <p>๑. เทศบาลให้การสนับสนุนการจัดงานประเพณีอย่างต่อเนื่อง</p>	<p>จุดอ่อน</p> <p>๑. ขาดการจัดทำฐานข้อมูลด้านภูมิปัญญาท้องถิ่นและด้านศิลปวัฒนธรรม</p> <p>๒. ขาดศูนย์ศิลปวัฒนธรรมและภูมิปัญญาท้องถิ่น</p>
<p>โอกาส</p> <p>๑. มีวัฒนธรรมที่หลากหลาย ประชาชนในแต่ละกลุ่มยังคงยึดถือวัฒนธรรมปฏิบัติเป็นแนวทางสืบต่อกันมา</p> <p>๒. เป็นพื้นที่ชายแดนมีการแลกเปลี่ยนทางวัฒนธรรมกับต่างประเทศ</p> <p>๓. ประชาชนยึดมั่นในศาสนา</p> <p>๔. ประชาชนให้ความร่วมมือในการจัดกิจกรรมงานต่างๆ</p>	<p>อุปสรรค</p> <p>๑. เหตุการณ์ความไม่สงบในพื้นที่</p>

๗. ด้านการบริหารจัดการตามหลักธรรมาภิบาล

(ด้านการให้บริการแก่ประชาชนและการให้ประชาชนเข้ามามีส่วนร่วม)

<p>จุดแข็ง</p> <p>๑. มีเจ้าหน้าที่ที่มีความรู้ ได้มีการแบ่งหน้าที่ความรับผิดชอบในแต่ละด้านในการให้บริการประชาชน</p> <p>๒. สถานที่ตั้งมีความสะดวกในการเดินทางมารับบริการ</p> <p>๓. ส่งเสริมสนับสนุนการประชาสัมพันธ์เพื่อให้ประชาชนได้รับรู้ข้อมูลข่าวสาร</p> <p>๔. มีหลายช่องทางให้ประชาชนเข้ามามีส่วนร่วมในการพัฒนา</p>	<p>จุดอ่อน</p> <p>๑. กิจกรรมหรือโครงการบางอย่างต้องใช้งบประมาณเป็นจำนวนมากหรือมีการต่อเนื่องกันทุกปี</p>
<p>โอกาส</p> <p>๑. ประชาชนให้ความร่วมมือในการเข้ามามีส่วนร่วมต่างๆ</p>	<p>อุปสรรค</p> <p>๑. เหตุการณ์ความไม่สงบในพื้นที่</p>

๓.๒ การประเมินสถานการณ์สภาพแวดล้อมภายนอกที่เกี่ยวข้อง

โอกาส (O : Opportunity)

ด้านโครงสร้างพื้นฐาน

๑. รัฐบาลมีนโยบายการพัฒนาเขตเศรษฐกิจพิเศษ ยุทธศาสตร์การพัฒนาจังหวัดชายแดนภาคใต้ สามเหลี่ยมเศรษฐกิจ “มั่นคง มั่งคั่ง ยั่งยืน”

๒. นโยบายการพัฒนาพื้นที่เศรษฐกิจพิเศษ

- นโยบายของรัฐบาลในการพัฒนาโครงสร้างพื้นฐานด้านคมนาคมช่วยอำนวยความสะดวกในการเข้ามาของนักลงทุนและนักท่องเที่ยว

- โครงสร้างพื้นฐานที่เอื้อต่อการค้า และพัฒนาเมืองตากใบเป็นเมืองการค้าชายแดน

ด้านคุณภาพชีวิต

๑. นโยบาย Thailand ๔.๐ ที่เน้นในเรื่องศักยภาพของแรงงานเป็นหลัก

- มีโครงการจากภาครัฐและให้การสนับสนุนในเรื่องของงบประมาณ ในการพัฒนาอาชีพให้กับชุมชน

ด้านเศรษฐกิจ

๑. รัฐบาลมีนโยบายการพัฒนาเขตเศรษฐกิจพิเศษ ยุทธศาสตร์การพัฒนาจังหวัดชายแดนภาคใต้ สามเหลี่ยมเศรษฐกิจ “มั่นคง มั่งคั่ง ยั่งยืน”

๒. นโยบายการพัฒนาพื้นที่เศรษฐกิจพิเศษ

ประโยชน์ที่จะได้รับจากผลของนโยบาย ยุทธศาสตร์ และโครงการพัฒนา มีดังนี้

- โอกาสในการพัฒนาเทศบาลเมืองตากใบให้เติบโตอย่างมีทิศทางตรงกับศักยภาพของพื้นที่

- โอกาสในการพัฒนาเศรษฐกิจท้องถิ่น การจ้างงาน และเพิ่มรายได้ให้ประชาชน

- แผนงาน-โครงการพัฒนาพื้นที่ พร้อมงบประมาณ

- โอกาสในการลงทุนของภาคเอกชนในพื้นที่เศรษฐกิจพิเศษและชุมชนชายแดน ทั้งภาค

อุตสาหกรรมและการท่องเที่ยว

- นโยบายดังกล่าวเป็นนโยบายที่เอื้อต่อการสนับสนุนงบประมาณจากรัฐบาลเป็นการกระตุ้น เศรษฐกิจ

การค้าการท่องเที่ยวของอำเภอตากใบ

- นโยบายของรัฐบาลในการพัฒนาโครงสร้างพื้นฐานด้านคมนาคมช่วยอำนวยความสะดวกในการเข้ามาของนักลงทุนและนักท่องเที่ยว

- มีโรงแรม สถานบริการ สถานที่พักผ่อนหย่อนใจที่ไว้บริการแก่นักท่องเที่ยว

ความเชื่อมโยงยุทธศาสตร์ในภาพรวม

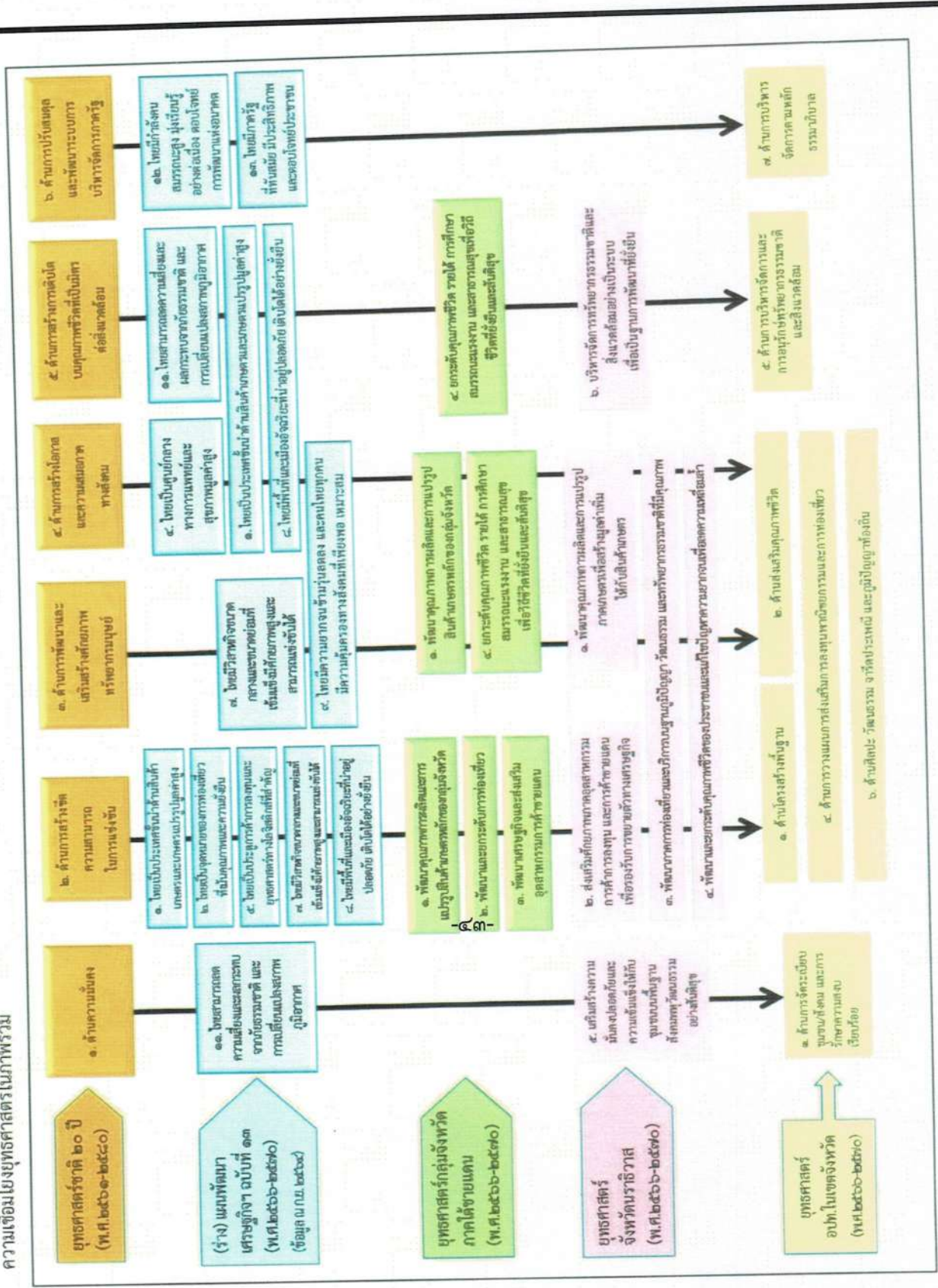

ด้านสภาพพื้นที่

๑. พื้นที่สภาพแวดล้อมที่ดีส่งผลต่อการพัฒนาทั้งการท่องเที่ยวการค้าและบริการ เมืองตากใบเป็นเมืองแดนใต้ติดต่อกับพรมแดนมาเลเซีย จึงเป็นช่องทางการท่องเที่ยวและค้าขายระหว่างประเทศไทย - มาเลเซีย

ด้านสังคม วัฒนธรรม ประเพณี

๑. มีวัฒนธรรมที่หลากหลาย มีความหลากหลายของภาษาในพื้นที่ และประชาชนแต่ละกลุ่มยังยึดถือปฏิบัติ ทำให้เป็นเอกลักษณ์และสามารถพัฒนาให้เป็นการท่องเที่ยวในรูปแบบการท่องเที่ยวเชิงวัฒนธรรม หรือ พหุวัฒนธรรม

อุปสรรค (Threats)

๑. สถานการณ์ความไม่สงบในพื้นที่ ส่งผลให้ผู้ประกอบการและนักลงทุนไม่กล้าเข้ามาลงทุนในพื้นที่
๒. การนำเสนอข้อมูลข่าวสารในพื้นที่ผ่านสื่อที่อาจเกินจริง ส่งผลให้ประชาชนนอกพื้นที่มีทัศนคติในด้านลบ ทำให้พัฒนาในด้านต่างๆ ในพื้นที่เป็นไปได้ช้า (ภาพลักษณ์)
๓. ความไม่มั่นใจในความปลอดภัยในชีวิตและทรัพย์สิน ทำให้ผู้ประกอบการไม่กล้าเข้ามาลงทุนในพื้นที่ โดยเฉพาะการลงทุนในอุตสาหกรรมขนาดใหญ่ การลงทุนที่เกิดขึ้นต้องอาศัยภาครัฐช่วยลงทุนและให้เอกชนเข้ามาบริหารจัดการเพื่อสร้างอาชีพให้กับประชาชนในพื้นที่
๔. ปัญหาความไม่สงบในพื้นที่ ส่งผลกระทบต่อการค้า การลงทุน และการท่องเที่ยวของผู้ประกอบการและนักลงทุนทั้งในประเทศและต่างประเทศ

ส่วนที่ 3

ส่วนที่ ๓
การนำแผนพัฒนาท้องถิ่นไปสู่การปฏิบัติ

๑. ยุทธศาสตร์การพัฒนาและแผนงาน

ที่	ยุทธศาสตร์	ด้าน	แผนงาน	หน่วยงาน รับผิดชอบหลัก	หน่วยงาน สนับสนุน
๑	ด้านโครงสร้างพื้นฐาน	การบริการ ชุมชนและ สังคม	แผนงาน อุตสาหกรรม และการโยธา	กองช่าง	สำนักปลัด
		การบริการ ชุมชนและ สังคม	แผนงานเคหะ และชุมชน	กองช่าง	สำนักปลัด
๒	ด้านงานส่งเสริมคุณภาพชีวิต	การเศรษฐกิจ	แผนงานสร้าง ความเข้มแข็ง ของชุมชน	สำนักปลัด	กองคลัง
		การบริการ ชุมชนและ สังคม	แผนงานสังคม สงเคราะห์	สำนักปลัด	กองคลัง
		บริหารงาน ทั่วไป	แผนงานงบ กลาง	สำนักปลัด	กองคลัง
		การบริการ ชุมชนและ สังคม	แผนงาน การศึกษา	กองการศึกษา	
		การบริการ ชุมชนและ สังคม	แผนงาน สาธารณสุข	กองสาธารณสุข และสิ่งแวดล้อม	สำนักปลัด
		การบริการ ชุมชนและ สังคม	แผนงานศาสนา วัฒนธรรมและ นันทนาการ	กองการศึกษา	
		การบริการ ชุมชนและ สังคม	แผนงาน อุตสาหกรรม และการโยธา	กองช่าง	สำนักปลัด
๓	ด้านการจัดระเบียบชุมชน/ สังคมและการรักษาความ สงบเรียบร้อย	การบริการ ชุมชนและ สังคม	แผนงานการ รักษาความสงบ ภายใน	สำนักปลัด	กองคลัง
		การบริการ ชุมชนและ สังคม	แผนงานการ รักษาความ สร้างเข้มแข็ง ของชุมชน	สำนักปลัด	กองคลัง

ที่	ยุทธศาสตร์	ด้าน	แผนงาน	หน่วยงาน รับผิดชอบหลัก	หน่วยงาน สนับสนุน
๔	ด้านการวางแผน การส่งเสริมการลงทุนพาณิชย์ยกรรมและการท่องเที่ยว	การบริการชุมชนและสังคม	แผนงานอุตสาหกรรมและการโยธา	กองช่าง	สำนักปลัด
		การเศรษฐกิจ	แผนงานสร้างความเข้มแข็งของชุมชน	สำนักปลัด	กองวิชาการและแผนงาน
๕	ด้านการบริหารจัดการและอนุรักษ์ทรัพยากรธรรมชาติและสิ่งแวดล้อม	การบริการชุมชนและสังคม	แผนงานสาธารณสุข	กองสาธารณสุขและสิ่งแวดล้อม	สำนักปลัด
๖	ด้านศิลปะ วัฒนธรรม จารีตประเพณี และภูมิปัญญาท้องถิ่น	การบริการชุมชนและสังคม	แผนงานการศาสนา วัฒนธรรมและนันทนาการ	กองการศึกษา	สำนักปลัด
๗	ด้านการบริหารจัดการตามหลักธรรมาภิบาล	บริหารงานทั่วไป	แผนงานบริหารงานทั่วไป	สำนักปลัด กองคลัง	กองคลัง
		การเศรษฐกิจ	แผนงานสร้างความเข้มแข็งของชุมชน	สำนักปลัด	กองคลัง

บัญชีสรุปโครงการพัฒนา
แผนพัฒนาท้องถิ่น พ.ศ. 2566 - 2570
เทศบาลเมืองตากใบ

ผ.01

ยุทธศาสตร์	ปี 2566		ปี 2567		ปี 2568		ปี 2569		ปี 2570		รวม 5 ปี	
	จำนวนโครงการ	งบประมาณ (บาท)	จำนวนโครงการ	งบประมาณ (บาท)	จำนวนโครงการ	งบประมาณ (บาท)	จำนวนโครงการ	งบประมาณ (บาท)	จำนวนโครงการ	งบประมาณ (บาท)	จำนวนโครงการ	งบประมาณ (บาท)
ยุทธศาสตร์ที่ 1 ด้านโครงสร้างพื้นฐาน												
- แผนงานอุตสาหกรรมและการโยธา	40	33,066,100	0	0	0	0	0	0	0	0	40	33,066,100
รวม	40	33,066,100	0	0	0	0	0	0	0	0	40	33,066,100
ยุทธศาสตร์ที่ 2 ด้านงานส่งเสริมคุณภาพชีวิต												
- แผนงานงบบกกลาง	3	19,178,800	3	19,178,800	3	19,178,800	3	19,178,800	3	19,178,800	15	95,894,000
- แผนงานสร้างความเข้มแข็งของชุมชน	3	500,000	3	500,000	3	500,000	3	500,000	3	500,000	15	2,500,000
- แผนงานการศึกษา	34	18,608,000	34	19,987,000	34	20,158,000	34	20,329,000	34	20,521,000	170	99,603,000
- แผนงานการศึกษา วิจัยนวัตกรรมและนันทนาการ	12	2,680,000	12	2,680,000	12	2,680,000	12	2,680,000	12	2,680,000	60	13,400,000
- แผนงานสาธารณสุข	13	5,761,000	13	5,761,000	13	5,761,000	13	5,761,000	13	5,761,000	65	28,805,000
- แผนงานสังคมสงเคราะห์	3	300,000	3	300,000	3	300,000	3	300,000	3	300,000	15	1,500,000
รวม	68	47,027,800	68	48,406,800	68	48,577,800	68	48,748,800	68	48,940,800	340	241,702,000

ยุทธศาสตร์	ปี 2566		ปี 2567		ปี 2568		ปี 2569		ปี 2570		รวม 5 ปี	
	จำนวนโครงการ	งบประมาณ (บาท)	จำนวนโครงการ	งบประมาณ (บาท)	จำนวนโครงการ	งบประมาณ (บาท)	จำนวนโครงการ	งบประมาณ (บาท)	จำนวนโครงการ	งบประมาณ (บาท)	จำนวนโครงการ	งบประมาณ (บาท)
ยุทธศาสตร์ที่ 3 ด้านการจัดระเบียบชุมชน/สังคมและการรักษาความสงบเรียบร้อย - แผนงานการรักษาความสงบภายใน	6	1,070,000	6	1,070,000	6	1,070,000	6	1,070,000	6	1,070,000	30	5,350,000
	6	1,070,000	6	1,070,000	6	1,070,000	6	1,070,000	6	1,070,000	30	5,350,000
ยุทธศาสตร์ที่ 4 ด้านการวางแผน การส่งเสริมการลงทุน พาณิชยกรรมและการท่องเที่ยว - แผนงานอุตสาหกรรมและการโยธา	3	8,263,000	0	0	0	0	0	0	0	0	3	8,263,000
	3	8,263,000	0	0	0	0	0	0	0	0	3	8,263,000
ยุทธศาสตร์ที่ 5 ด้านการบริหารจัดการและอนุรักษ์ทรัพยากรธรรมชาติและสิ่งแวดล้อม - แผนงานสาธารณสุข	5	320,000	5	320,000	5	320,000	5	320,000	5	320,000	25	1,600,000
	5	320,000	5	320,000	5	320,000	5	320,000	5	320,000	25	1,600,000

ยุทธศาสตร์	ปี 2566		ปี 2567		ปี 2568		ปี 2569		ปี 2570		รวม 5 ปี	
	จำนวนโครงการ	งบประมาณ (บาท)	จำนวนโครงการ	งบประมาณ (บาท)	จำนวนโครงการ	งบประมาณ (บาท)	จำนวนโครงการ	งบประมาณ (บาท)	จำนวนโครงการ	งบประมาณ (บาท)	จำนวนโครงการ	งบประมาณ (บาท)
ยุทธศาสตร์ที่ 6 ด้านศิลปะ วัฒนธรรม จารีตประเพณี และภูมิปัญญาท้องถิ่น	3	18,000	3	18,000	3	18,000	3	18,000	3	18,000	15	90,000
	-	-	-	-	-	-	-	-	-	-	-	-
	-	-	-	-	-	-	-	-	-	-	-	-
	13	2,777,000	13	1,485,000	13	1,489,000	13	1,489,000	13	1,489,000	65	8,729,000
รวม	16	2,795,000	16	1,503,000	16	1,507,000	16	1,507,000	16	1,507,000	80	8,819,000
ยุทธศาสตร์ที่ 7 ด้านการบริหารจัดการตามหลักธรรมาภิบาล	8	1,340,000	8	1,340,000	8	1,340,000	8	1,340,000	8	1,340,000	40	6,700,000
	-	-	-	-	-	-	-	-	-	-	-	-
	1	30,000	1	30,000	1	30,000	1	30,000	1	30,000	5	150,000
	1	200,000	1	200,000	1	200,000	1	200,000	1	200,000	5	1,000,000
รวม	10	1,570,000	10	1,570,000	10	1,570,000	10	1,570,000	10	1,570,000	50	7,850,000
รวมทั้งสิ้น	148	94,111,900	105	52,869,800	105	53,044,800	105	53,215,800	105	53,407,800	568	306,650,100

รายละเอียดโครงการพัฒนา

แผนพัฒนาท้องถิ่น พ.ศ. 2566 - 2570

ผ.02

สำหรับองค์การปกครองส่วนท้องถิ่นดำเนินการ

เทศบาลเมืองตากใบ

- ก. ยุทธศาสตร์ที่ 1 เสริมสร้างความมั่นคงทางเศรษฐกิจ ส่งเสริมการค้า การลงทุน และการค้าชายแดน
- ข. ยุทธศาสตร์การพัฒนาขององค์การปกครองส่วนท้องถิ่นในเขตจังหวัดนราธิวาส ยุทธศาสตร์ที่ 1 ด้านโครงสร้างพื้นฐาน
- ยุทธศาสตร์ที่ 1 ด้านโครงสร้างพื้นฐาน
- แผนงานอุตสาหกรรมและการโยธา

ที่	โครงการ	วัตถุประสงค์	เป้าหมาย (ผลผลิตของโครงการ)	งบประมาณ				ตัวชี้วัด (KPI)	ผลที่คาดว่าจะได้รับ	หน่วยงาน รับผิดชอบหลัก
				2566 (บาท)	2567 (บาท)	2568 (บาท)	2569 (บาท)			
1	โครงการก่อสร้าง ถนน คลส. พร้อมคูระบายน้ำซอยหน้า ตากใบสถานี-ถนนสาย ใจกลางเมืองตากใบ (ชุมชนกัทร์ภักดี)	เพื่อแก้ไขปัญหาการ จราจรติดขัดและ ประชาชนมีความสะดวก ในการใช้เส้นทางสัญจร ไป-มา	ช่วงที่1 ถนนกว้าง 4 ม. คูระบายน้ำ กว้าง 0.60 ม. ลึก 0.60 ม. ยาว 108 ม. ช่วงที่2 ถนนกว้าง 3 ม. คูระบายน้ำ กว้าง 0.60 ม. ลึก 0.60 ม. ยาว 13 ม.	620,000 งบประมาณ	-	-	-	ร้อยละ 90 ของจำนวน ประชาชนในเขตเทศบาล มีความสะดวกและปลอดภัย ในการสัญจรไป-มา	ประชาชนมีความ สะดวกและปลอดภัย ในการสัญจร ไป-มา	กองช่าง
2	โครงการตุลอบริเวณ ทำเรือประมงพื้นบ้าน (แพปลา)	เพื่อให้เรือประมง สามารถจอดเทียบท่า ได้สะดวก	ความยาวตุลอบริเวณ 1,500 ม.	2,830,000 งบประมาณ	-	-	-	ร้อยละ 80 ชาวประมง สามารถจอดเทียบท่าได้ สะดวกมากขึ้น	ชาวประมง สามารถนำเรือ เทียบท่าได้สะดวก มากขึ้น	กองช่าง

ที่	โครงการ	วัตถุประสงค์	เป้าหมาย (ผลผลิตของโครงการ)	งบประมาณ				ตัวชี้วัด (KPI)	ผลที่คาดว่าจะได้รับ	หน่วยงาน รับผิดชอบหลัก
				2566 (บาท)	2567 (บาท)	2568 (บาท)	2569 (บาท)			
3	โครงการเสริมฝีมือแรงงานรายกลางแอสฟัลท์ติกคอนกรีตสายสี่แยกหัวคลอง-มีฮีดมาติยะห์	เพื่อให้เกิดความสะอาดและปลอดภัยในการสัญจร ไป-มา	ช่วงที่1 กว้าง 5 ม. ยาว 725 ม. ช่วงที่2 กว้าง 4 ม. ยาว 548 ม. รวมระยะทาง 1.273 กม.	2,370,000 งบบุคลากร	-	-	-	ร้อยละ 90 ของจำนวนประชาชนในเขตเทศบาลได้รับความสะดวกและปลอดภัยในการสัญจร ไป-มา	ประชาชนมีความสะดวกและปลอดภัยในการสัญจร ไป-มา	กองช่าง
4	โครงการก่อสร้าง ถนน คลส. ซอยท่าแพรก 13 แยก 1 เชื่อมต่อ แยก 3 ชุมชนท่าแพรก	เพื่อให้เกิดความสะอาดในการสัญจร ไป-มา ในเขตชุมชน	ถนน คลส. กว้าง 4 ม. ยาว 228 ม. หรือพื้นที่ไม่น้อยกว่า 912 ตร.ม	638,000 งบบุคลากร	-	-	-	ร้อยละ 90 ของจำนวนประชาชนในเขตเทศบาลได้รับความสะดวกและปลอดภัยในการสัญจร ไป-มา	ประชาชนมีความสะดวกและปลอดภัยในการสัญจร ไป-มา	กองช่าง
5	โครงการก่อสร้าง ถนน คลส. ซอยท่าแพรก 13 แยก 8 (ชุมชนท่าแพรก)	เพื่อให้เกิดความสะอาดในการสัญจร ไป-มา ในเขตชุมชน	ช่วงที่1 ถนนกว้าง 4 ม. ยาว 245 ม. หรือพื้นที่ไม่น้อยกว่า 980 ตร.ม. ช่วงที่2 งานวางท่อระบายน้ำคสล 0.40 ม. แฉวละ 6 ท่อนจำนวน 2 แถวพร้อมยาแนว	698,000 งบบุคลากร	-	-	-	ร้อยละ 90 ของจำนวนประชาชนในเขตเทศบาลได้รับความสะดวกและปลอดภัยในการสัญจร ไป-มา	ประชาชนมีความสะดวกและปลอดภัยในการสัญจร ไป-มา	กองช่าง
6	โครงการก่อสร้างถนน คลส. ซอยท่าแพรก 13 แยก 5 (ชุมชนท่าแพรก)	เพื่อให้เกิดความสะอาดในการสัญจร ไป-มา ในเขตชุมชน	ถนน คลส. กว้าง 4 ม. ยาว 232 ม. หรือพื้นที่ไม่น้อยกว่า 928 ตร.ม.	650,000 งบบุคลากร	-	-	-	ร้อยละ 90 ของจำนวนประชาชนในเขตเทศบาลได้รับความสะดวกและปลอดภัยในการสัญจร ไป-มา	ประชาชนมีความสะดวกและปลอดภัยในการสัญจร ไป-มา	กองช่าง

ที่	โครงการ	วัตถุประสงค์	เป้าหมาย (ผลผลิตของโครงการ)	งบประมาณ					ตัวชี้วัด (KPI)	ผลที่คาดว่าจะได้รับ	หน่วยงาน รับผิดชอบหลัก
				2566 (บาท)	2567 (บาท)	2568 (บาท)	2569 (บาท)	2570 (บาท)			
7	โครงการก่อสร้าง ถนน คสล. ขยายระยะให้เกะ 4,6,8 (ชุมชนฮอนลันส์)	เพื่อให้เกิดความสะดวกในการสัญจร ไป-มา ในเขตชุมชนเมืองตากใบ	ถนน คสล. กว้าง 4 ม. ยาว 356 ม.	1,008,000 งบประมาณ	-	-	-	-	ร้อยละ 90 ของจำนวนประชาชนในเขตเทศบาล "ได้รับความสะดวกและปลอดภัยในการสัญจร ไป-มา"	ประชาชนมีความสะดวกและปลอดภัยในการสัญจร ไป-มา	กองช่าง
8	โครงการก่อสร้างถนน คสล. พร้อมระบายน้ำ ขยายบ้านใหม่ 1 เชื่อมต่อซอยอาทะหิเกะ 1(ต่อจากเดิม) ชุมชนฮอนลันส์	เพื่อให้เกิดความสะดวกในการสัญจร ไป-มา ในเขตชุมชนเมืองตากใบ	ถนน คสล. กว้าง 3.50 ม. ระบายน้ำ กว้าง 0.50 ม. ลึก 0.50 ม. ยาว 228 ม.	1,147,000 งบประมาณ	-	-	-	-	ร้อยละ 90 ของจำนวนประชาชนในเขตเทศบาล "ได้รับความสะดวกและปลอดภัยในการสัญจร ไป-มา"	ประชาชนมีความสะดวกและปลอดภัยในการสัญจร ไป-มา	กองช่าง
9	โครงการก่อสร้าง ถนน คสล. ขยายข้างไปรษณีย์ (ชุมชนตาบะฮิล)	เพื่อให้เกิดความสะดวกและปลอดภัยในการสัญจร ไป-มา	ถนน คสล. กว้าง 4 ม. ความยาว 90 ม.	250,000 งบประมาณ	-	-	-	-	ร้อยละ 90 ของจำนวนประชาชนในเขตเทศบาล "มีความสะดวกและปลอดภัยในการสัญจรไป-มา"	ประชาชนมีความสะดวกและปลอดภัยในการสัญจร ไป-มา	กองช่าง
10	โครงการก่อสร้าง ถนน คสล. ขยายกำแพง 2 (ตาบะฮิล)	เพื่อให้เกิดความสะดวกในการสัญจร ไป-มา ในเขตชุมชน	ถนน คสล. กว้าง 4 ม. ยาว 96 ม.	270,000 งบประมาณ	-	-	-	-	ร้อยละ 90 ของจำนวนประชาชนในเขตเทศบาล "ได้รับความสะดวกและปลอดภัยในการสัญจรไป-มา"	ประชาชนมีความสะดวกและปลอดภัยในการสัญจร ไป-มา	กองช่าง

ที่	โครงการ	วัตถุประสงค์	เป้าหมาย (ผลผลิตของโครงการ)	งบประมาณ				ตัวชี้วัด (KPI)	ผลที่คาดว่าจะได้รับ	หน่วยงาน รับผิดชอบหลัก
				2566 (บาท)	2567 (บาท)	2568 (บาท)	2569 (บาท)			
11	โครงการก่อสร้าง คูระบายน้ำ ภายในชุมชน (ตำบลปะปวยลา)	เพื่อแก้ไขปัญหาท่วม ซึ่งภายในชุมชนและ สามารถระบายน้ำได้ ดีขึ้น	ช่วงที่ 1 งานรื้อถอนและ ขนทิ้งคูระบายน้ำเดิม กว้าง 0.40 ม. ลึก 0.20 ม. ยาว 132 ม. ช่วงที่ 2 ก่อสร้างคูระบาย น้ำกว้าง 0.40 ม. ลึก 0.50 ม. ยาว 132 ม.	410,000 งบประมาณ	-	-	-	ร้อยละ 90 ของจำนวน ประชาชนในเขตเทศบาล ได้รับการแก้ไขปัญหาน้ำ ท่วมซึ่ง ได้ดีมากขึ้น	ประชาชนมีความ ภูมิใจในการแก้ไข ปัญหาน้ำท่วมซึ่ง	กองช่าง
12	โครงการก่อสร้าง ถนน คสล. พร้อมคูระบายน้ำ ขยาย ตะปอยละ 1 (ต่อจากเดิม) ชุมชนตำบลป่าไร่	เพื่อให้เกิดความสะดวก ในการสัญจร ไป-มา ในเขตชุมชน	ช่วงที่ 1 ถนนกว้าง 4 ม. คูระบายน้ำกว้าง 0.60 ม. ลึก 0.60 ม. ยาว 122 ม. ช่วงที่ 2 คูระบายน้ำกว้าง ภายใน 0.60 ม. ลึกเฉลี่ย 0.60 ม. ยาว 53 ม.	762,000 งบประมาณ	-	-	-	ร้อยละ 90 ของจำนวน ประชาชนในเขตเทศบาล ได้รับความสะดวกสบาย ในการสัญจรไป-มา	ประชาชนมีความ สะดวกและปลอดภัย ในการสัญจร ไป-มา	กองช่าง
13	โครงการก่อสร้าง ถนน คสล. พร้อมคูระบายน้ำ ขอยหลัง กุโบร์สุวาคี (ชุมชนตำบลปะปวยลา)	เพื่อให้เกิดความสะดวก และปลอดภัยในการ สัญจร ไป-มา ในเขตชุมชน	ช่วงที่ 1 ถนนกว้าง 3 ม. คูระบายน้ำกว้าง 0.40 ลึก 0.40 ม. ยาว 122 ม. ช่วงที่ 2 คูระบายน้ำกว้าง 0.40 ม. ลึก 0.40 ม. ยาว 38 ม.	740,000 งบประมาณ	-	-	-	ร้อยละ 90 ของจำนวน ประชาชนในเขตเทศบาล ได้รับความสะดวกและ ปลอดภัยในการสัญจร ไป-มา	ประชาชนมีความ สะดวกและปลอดภัย ในการสัญจร ไป-มา	กองช่าง
14	โครงการติดตั้งป้ายชื่อซอย ภายในเขตเทศบาลเมือง ตากใบ	เพื่อให้สะดวกในการ ค้นหาสถานที่และจุด ต่างๆในเขตเทศบาล	จำนวน 1 โครงการ 30 ป้าย ละ 16,000 บาท	480,000 งบประมาณ	-	-	-	ร้อยละ 90 ของ ประชาชนในเขตเทศบาล มีป้ายชื่อที่มีมาตรฐาน ไป-มา	ประชาชนมีความ สะดวกและปลอดภัย ในการสัญจร ไป-มา	กองช่าง

ที่	โครงการ	วัตถุประสงค์	เป้าหมาย (ผลผลิตของโครงการ)	งบประมาณ					ตัวชี้วัด (KPI)	ผลที่คาดว่าจะ จะได้รับ	หน่วยงาน รับผิดชอบหลัก
				2566 (บาท)	2567 (บาท)	2568 (บาท)	2569 (บาท)	2570 (บาท)			
15	โครงการก่อสร้าง ถนน คสล.พร้อมคูระบายน้ำสาย ริมคลอง (ต่อจากเดิม) ชุมชนภัทรภักดี	ในการสัญจร ไป-มา ในเขตชุมชน	คูระบายน้ำกว้าง 0.40 ม. ลึก 0.60 ม. ยาว 19 ม. ช่วงที่ 2 ถนนกว้าง 3.50 ม. คูระบายน้ำกว้าง 0.40 ม. ลึก 0.60 ม. ยาว 22 ม. ช่วงที่ 3 ถนนกว้าง 2.50 ม. คูระบายน้ำกว้าง 0.40 ม. ลึก 0.60 ม. ยาว 32 ม. ช่วงที่ 4 ถนนกว้าง 2.50 ม. (ไม่มีคูระบายน้ำ) ความยาว 71 ม ช่วงที่ 5 ทางเดินกว้าง 1 ม. คูระบายน้ำ กว้าง 0.40 ม. ลึก 0.60 ม. ยาว 50 ม.	740,000 งบประมาณ	-	-	-	-	ประชาชนในเขตเทศบาล ได้รับความสะดวกและ ปลอดภัยในการสัญจร ไป-มา		
16	โครงการก่อสร้างคูระบาย น้ำพร้อมทางเดินขอย ร้านพี่กะนา (ชุมชนตำบลปะปวยลา)	เพื่อแก้ไขปัญหาน้ำท่วม ซึ่งภายในชุมชนและ สามารถระบายน้ำได้ ดีขึ้น	- ทางเดินกว้าง 1.50 ม. คูระบายน้ำกว้าง 0.40 ม. ลึก 0.50 ม. ยาว 57 ม - คูระบายน้ำกว้าง 0.40 ม. ลึก 0.50 ม. ยาว 40 ม.	320,000 งบประมาณ	-	-	-	-	ร้อยละ 90 ของจำนวน ประชาชนในเขตเทศบาล ได้รับการแก้ไขปัญหา น้ำท่วมซึ่ง ได้ดีมากขึ้น	ประชาชนมีความ อุ่นใจในการแก้ไข ปัญหาน้ำท่วมซึ่ง	กองช่าง

ที่	โครงการ	วัตถุประสงค์	เป้าหมาย (ผลผลิตของโครงการ)	งบประมาณ					ตัวชี้วัด (KPI)	ผลที่คาดว่าจะ จะได้รับ	หน่วยงาน รับผิดชอบหลัก
				2566 (บาท)	2567 (บาท)	2568 (บาท)	2569 (บาท)	2570 (บาท)			
17	โครงการก่อสร้าง ท่อระบาย น้ำแบบบ่อบั่ก พร้อมทาง เดินข้างสนามเด็กเล่นตลาด แวมะแอะ ชุมชนตาบาศีเล	เพื่อแก้ไขปัญหาน้ำท่วม ซึ่งภายในชุมชนและ สามารถระบายน้ำได้ ดีขึ้น	ท่อระบายน้ำกว้าง 0.60 ม. ทางเดินกว้าง 1.50 ม. ความยาว 60.00 ม.	200,000 งบประมาณ	-	-	-	-	ร้อยละ 90 ของจำนวน ประชาชนในเขตเทศบาล ได้รับความสะดวกและ ปลอดภัยในการสัญจร ไป-มา	ประชาชนมีความ สะดวกและปลอดภัย ในการสัญจร ไป-มา	กองช่าง
18	โครงการก่อสร้างคูระบายน้ำ สายทางเข้าตลาดแวมะแอะ (ชุมชนตาบาศีเล)	เพื่อแก้ไขปัญหาน้ำท่วม ซึ่งภายในชุมชนและ สามารถระบายน้ำได้ ดีขึ้น	ช่วงที่ 1 คูระบายน้ำกว้าง 0.60 ม. ลึก 0.60 ม. ยาว 203 ม. ช่วงที่ 2 ท่อระบายน้ำ คอ กว้าง 0.60 ม. ยาว 7 ม.	682,000 งบประมาณ	-	-	-	-	ร้อยละ 90 ของจำนวน ประชาชนในเขตเทศบาล ได้รับการแก้ไขปัญหา น้ำท่วมซึ่ง ได้ดีมากขึ้น	ประชาชนมีความ อุ่นใจในการแก้ไข ปัญหาน้ำท่วมซึ่ง	กองช่าง
19	โครงการก่อสร้างถนน คลอด. พร้อมคูระบายน้ำ ขอย แวมะแอะ 1 ชุมชนตาบาศีเล	เพื่อให้เกิดความสะดวก ในการสัญจร ไป-มา ในเขตชุมชน	ช่วงที่ 1 ถนนกว้าง 4 ม. คูระบายน้ำกว้าง 0.60 ม. ลึก 0.60 ม. ยาว 115 ม ช่วงที่ 2 คูระบายน้ำกว้าง 0.60 ม. ลึก 0.60 ม. ยาว 34 ม.	762,000 งบประมาณ	-	-	-	-	ร้อยละ 90 ของจำนวน ประชาชนในเขตเทศบาล ได้รับความสะดวกและ ปลอดภัยในการสัญจร ไป-มา	ประชาชนมีความ สะดวกและปลอดภัย ในการสัญจร ไป-มา	กองช่าง
20	โครงการติดตั้งราวเหล็ก กั้นตบบริเวณหัวสะพาน คลองป่าไร่ ชุมชนตาบ าป่าไร่	เพื่อเป็นค่าใช้จ่ายโครง การติดตั้งราวเหล็กกั้น ตบบริเวณหัวสะพาน คลองป่าไร่ ชุมชน ตาบป่าไร่	ราวเหล็กกั้นตบความสูง 1.20 ม. ความยาว 10 ม.	20,000 งบประมาณ	-	-	-	-	ร้อยละ 80 ของจำนวน ประชาชนมีความ ปลอดภัยในการสัญจร ไป-มา มากขึ้น	ประชาชนมีความ ปลอดภัยมากขึ้น	กองช่าง

ที่	โครงการ	วัตถุประสงค์	เป้าหมาย (ผลผลิตของโครงการ)	งบประมาณ				ตัวชี้วัด (KPI)	ผลที่คาดว่าจะได้รับ	หน่วยงาน รับผิดชอบหลัก
				2566 (บาท)	2567 (บาท)	2568 (บาท)	2569 (บาท)			
21	โครงการติดตั้งไฟกระพริบ ในเขตเทศบาลเมืองตากไป	เพื่อให้ประชาชนมีความ สะดวกปลอดภัยในชีวิต และทรัพย์สินตลอดจน การใช้รถใช้ถนน	จำนวน 9 ชุมชน	-	-	-	-	ร้อยละ 90 ของ ประชาชนมีความสะดวก ปลอดภัยในการใช้รถใช้ ถนนในเขตเทศบาล เมืองตากไป	ประชาชนมีความ ปลอดภัยมากขึ้น	กองช่าง
22	โครงการจัดซื้อที่ดินเพื่อ ก่อสร้างลานอเนกประสงค์ (ชุมชนกัทธกัณฑ์)	เพื่อก่อสร้างลานอเนก ประสงค์ประจำชุมชน	จำนวน 1 ชุมชน	-	-	-	-	ที่ดินจำนวน 1 แห่ง ได้รับการพัฒนาและ ส่งเสริมให้ประชาชนใน เขตเทศบาลมีสุขภาพ ที่ดีขึ้น	ประชาชนในเขต เทศบาลมีศูนย์ นันทนาการใน ชุมชน	กองช่าง
23	โครงการเสริมผิวจราจร แอสฟัลต์ติก ถนนสาย ท่าแพรก ซอย 4 (ชุมชนท่าแพรก)	เพื่อให้เกิดความสะดวก ในการสัญจร ไป-มา ในเขตชุมชน	ถนน คสล.กว้าง 4.40 ม. หนา 5 ซม.ยาว 243 ม หรือพื้นที่ไม่น้อยกว่า 1,070 ตร.ม.	-	-	-	-	ร้อยละ 90 ของจำนวน ประชาชนในเขตเทศบาล ได้รับความสะดวกและ ปลอดภัยในการสัญจร ไป-มา	ประชาชนมีความ สะดวกและปลอดภัย ในการสัญจร ไป-มา	กองช่าง
24	โครงการก่อสร้างถนน คสล. ซอยท่าแพรก 13 แยก 7 (ชุมชนท่าแพรก)	เพื่อให้เกิดความสะดวก ในการสัญจร ไป-มา ในเขตชุมชน	ถนน คสล.กว้าง 3 ม. ยาว 125 ม.หรือพื้นที่ ไม่น้อยกว่า 375 ตร.ม.	-	-	-	-	ร้อยละ 90 ของจำนวน ประชาชนในเขตเทศบาล ได้รับความสะดวกและ ปลอดภัยในการสัญจร ไป-มา	ประชาชนมีความ สะดวกและปลอดภัย ในการสัญจร ไป-มา	กองช่าง

ที่	โครงการ	วัตถุประสงค์	เป้าหมาย (ผลผลิตของโครงการ)	งบประมาณ				ตัวชี้วัด (KPI)	ผลที่คาดว่าจะ จะได้รับ	หน่วยงาน รับผิดชอบหลัก
				2566 (บาท)	2567 (บาท)	2568 (บาท)	2569 (บาท)			
25	โครงการก่อสร้างถนน คสล. ขยายระยะโถง 14 (ชุมชนฮอบลานัส)	เพื่อให้เกิดความสะดวก ในการสัญจร ไป-มา ในเขตชุมชน	ถนนกว้าง 4 ม. ยาว 194 ม. หรือพื้นที่ไม่น้อยกว่า 776 ตร.ม.	543,000 งบบุคลากร	-	-	-	ร้อยละ 90 ของจำนวน ประชาชนในเขตเทศบาล ได้รับความสะดวกและ ปลอดภัยในการสัญจร ไป-มา	ประชาชนมีความ สะดวกและปลอดภัย ในการสัญจร ไป-มา	กองช่าง
26	โครงการเสริมผิวจราจร แอสฟัลติกคอนกรีต ถนน สายหน้าโรงเรียนหัวคลอง- แม่น้ำบางนรา (ชุมชนฮอบลานัส)	เพื่อให้เกิดความสะดวก ในการสัญจร ไป-มา ในเขตชุมชน	ถนนหนา 5 ซม. กว้าง 5.50 ม. ยาว 295 ม. หรือพื้นที่ไม่ น้อยกว่า 1,622 ตร.ม.	654,000 งบบุคลากร	-	-	-	ร้อยละ 90 ของจำนวน ประชาชนในเขตเทศบาล ได้รับความสะดวกและ ปลอดภัยในการสัญจร ไป-มา	ประชาชนมีความ สะดวกและปลอดภัย ในการสัญจร ไป-มา	กองช่าง
27	โครงการก่อสร้างถนน คสล. พร้อมคูระบายน้ำ ซอยบ้านใหม่ 2 (ชุมชนฮอบลานัส)	เพื่อให้เกิดความสะดวก ในการสัญจร ไป-มา ในเขตชุมชนเมืองตากใบ	ถนน ช่วงที่ 1 กว้าง 4 ม. ยาวรวม 36 ม. ช่วงที่ 2 กว้าง 4 ม. คูระบายน้ำ กว้าง 0.50 ม. ลึก 0.60 ม. ยาว 58 ม. ช่วงที่ 3 คูระบายน้ำ กว้าง 0.50 ม. ลึก 0.60 ม. ยาว 23 ม.	471,000 งบบุคลากร	-	-	-	ร้อยละ 90 ของจำนวน ประชาชนในเขตเทศบาล ได้รับความสะดวกและ ปลอดภัยในการสัญจร ไป-มา	ประชาชนมีความ สะดวกและปลอดภัย ในการสัญจร ไป-มา	กองช่าง
28	โครงการก่อสร้างถนน คสล. ขยายกำลังต่อเกาะ 4 (ชุมชนฮอบลานัส)	เพื่อให้เกิดความสะดวก ในการสัญจร ไป-มา ในเขตชุมชนเมือง ตากใบ	ถนนกว้าง 3 ม. ยาว 71 ม. หรือพื้นที่ไม่น้อยกว่า 213 ตร.ม.	154,000 งบบุคลากร	-	-	-	ร้อยละ 90 ของจำนวน ประชาชนในเขตเทศบาล ได้รับความสะดวกและ ปลอดภัยในการสัญจร ไป-มา	ประชาชนมีความ สะดวกและปลอดภัย ในการสัญจร ไป-มา	กองช่าง

ที่	โครงการ	วัตถุประสงค์	เป้าหมาย (ผลผลิตของโครงการ)	งบประมาณ				ตัวชี้วัด (KPI)	ผลที่คาดว่าจะได้รับ	หน่วยงาน รับผิดชอบหลัก
				2566 (บาท)	2567 (บาท)	2568 (บาท)	2569 (บาท)			
29	โครงการก่อสร้างถนน คสล. ขยายระยะที่กิโล 3 (ชุมชนอนุอานันต์)	เพื่อให้เกิดความสะดวก ในการสัญจร ไป-มา ในเขตชุมชนเมืองตากใบ	ถนนกว้าง 3 ม. ยาว 213 ม. หรือพื้นที่ไม่น้อยกว่า 639 ตร.ม.	455,000 งบประมาณ	-	-	-	ร้อยละ 90 ของจำนวน ประชาชนในเขตเทศบาล ได้รับความสะดวกและ ปลอดภัยในการสัญจร ไป-มา	ประชาชนมีความ สะดวกและปลอดภัย ในการสัญจร ไป-มา	กองช่าง
30	โครงการก่อสร้างถนน คสล. ขยายระยะที่เก่า (ชุมชนอนุอานันต์)	เพื่อให้เกิดความสะดวก ในการสัญจร ไป-มา ในเขตชุมชนเมืองตากใบ	ถนนกว้าง 3 ม. ยาว 124 ม. หรือพื้นที่ไม่น้อยกว่า 372 ตร.ม.	266,000 งบประมาณ	-	-	-	ร้อยละ 90 ของจำนวน ประชาชนในเขตเทศบาล ได้รับความสะดวกและ ปลอดภัยในการสัญจร ไป-มา	ประชาชนมีความ สะดวกและปลอดภัย ในการสัญจร ไป-มา	กองช่าง
31	โครงการก่อสร้างคูระบาย น้ำริมถนนทางเข้าตลาด แวนแวน (ชุมชนตาบ้ายี)	เพื่อแก้ไขปัญหาน้ำท่วม ซึ่งภายในชุมชนและ สามารถระบายน้ำได้ ดีขึ้น	คูระบายน้ำ กว้าง 0.60 ม. ลึก 0.80 ม. ยาว 209 ม.	1,025,000 งบประมาณ	-	-	-	ร้อยละ 90 ของจำนวน ประชาชนในเขตเทศบาล ได้รับการแก้ไขปัญหา น้ำท่วมซึ่ง ได้ดีขึ้น	ประชาชนมีความ อุ่นใจในการแก้ไข ปัญหาน้ำท่วมซึ่ง	กองช่าง
32	โครงการก่อสร้างราง ระบายน้ำ (ต่อจากเดิม) ชุมชนอนุอานันต์	เพื่อแก้ไขปัญหาน้ำท่วม ซึ่งภายในชุมชนและ สามารถระบายน้ำได้ ดีขึ้น	รางระบายน้ำกว้าง 2 ม. ลึก 1.60 ม. ยาว 18 ม.	296,100 งบประมาณ	-	-	-	ร้อยละ 90 ของจำนวน ประชาชนในเขตเทศบาล ได้รับการแก้ไขปัญหา น้ำท่วมซึ่ง ได้ดีขึ้น	ประชาชนมีความ อุ่นใจในการแก้ไข ปัญหาน้ำท่วมซึ่ง	กองช่าง
33	โครงการเสริมผิวจราจร แอสฟัลท์ติกคอนกรีต ถนนสายสี่แยกหัวคลอง - มัสยิดอัมมียะห์ (ชุมชนอนุอานันต์)	เพื่อให้เกิดความสะดวก ในการสัญจร ไป-มา ในเขตชุมชนเมืองตากใบ	ช่วงที่ 1 กว้าง 5 ม. ยาว 725 ม. หน้า 5 ซม. ช่วงที่ 2 กว้าง 4 ม. ยาว 548 ม. หน้า 5 ซม.	2,212,000 งบประมาณ	-	-	-	ร้อยละ 90 ของจำนวน ประชาชนในเขตเทศบาล ได้รับความสะดวกและ ปลอดภัยในการสัญจร ไป-มา	ประชาชนมีความ สะดวกและปลอดภัย ในการสัญจร ไป-มา	กองช่าง

ที่	โครงการ	วัตถุประสงค์	เป้าหมาย (ผลผลิตของโครงการ)	งบประมาณ				ตัวชี้วัด (KPI)	ผลที่คาดว่าจะได้รับ	หน่วยงาน รับผิดชอบหลัก
				2566 (บาท)	2567 (บาท)	2568 (บาท)	2569 (บาท)			
34	โครงการก่อสร้างถนน คสล. พร้อมคูระบายน้ำ ขอยทำแพรก 13 แยก 4 (ชุมชนท่าแพพรก)	เพื่อให้เกิดความสะอาด ในการสัญจร ไป-มา ในเขตชุมชนเมืองตากใบ	ถนนกว้าง 1 กว้าง 2.50 ม. คูระบายน้ำกว้าง 0.80 ม. ลึก 1 ม. ยาว 89 ม. ช่วงที่ 2 คูระบายน้ำกว้าง 0.80 ม. ลึก 1 ม. ยาว 271 ม. ช่วงที่ 3 พื้น คสล. ข้ามคูน้ำ กว้าง 4 ม. จำนวน 4 จุด	-	-	-	-	ร้อยละ 90 ของจำนวน ประชาชนในเขตเทศบาล ได้รับความสะอาดและ ปลอดภัยในการสัญจร ไป-มา	ประชาชนมีความ สะดวกและปลอดภัย ในการสัญจร ไป-มา	กองช่าง
35	โครงการก่อสร้างถนน คสล. สายแยกหน้า รร.หัวคลอง - แม่น้ำบางนรา ขอย 3 (ชุมชนอนุเอานัส)	เพื่อให้เกิดความสะอาด ในการสัญจร ไป-มา ในเขตชุมชนเมืองตากใบ	ถนนกว้าง 4 ม. ยาว 88 ม. หรือพื้นที่ไม่น้อยกว่า 352 ตร.ม.	-	-	-	-	ร้อยละ 90 ของจำนวน ประชาชนในเขตเทศบาล ได้รับความสะอาดและ ปลอดภัยในการสัญจร ไป-มา	ประชาชนมีความ สะดวกและปลอดภัย ในการสัญจร ไป-มา	กองช่าง
36	โครงการก่อสร้างคูระบายน้ำ พร้อมทางเดิน บริเวณขอย ข้างบ้านผู้ใหญ่สุเมธ (ชุมชนท่าพรก)	เพื่อแก้ไขปัญหาท่วม ซึ่งภายในชุมชนและ สามารถระบายน้ำได้ ดีขึ้น	ถนนกว้าง 1 กว้าง 1.50 ม. ยาว 73 ม. ช่วงที่ 2 คูระบายน้ำกว้าง 0.60 ม. ลึก 0.40 ม. ยาว 73 ม.	-	-	-	-	ร้อยละ 90 ของจำนวน ประชาชนในเขตเทศบาล ได้รับการแก้ไขปัญหา น้ำท่วมซึ่ง ได้ดีมากขึ้น	ประชาชนมีความ อุ่นใจในการแก้ไข ปัญหาน้ำท่วมซึ่ง	กองช่าง
37	โครงการก่อสร้างคูระบายน้ำ คสล. ริมถนนขอย ท่าแพพรก 13 แยก 6 (ชุมชนท่าแพพรก)	เพื่อแก้ไขปัญหาท่วม ซึ่งภายในชุมชนและ สามารถระบายน้ำได้ ดีขึ้น	ถนนกว้าง 0.50 ม. ลึก 0.70 ม. ยาว 148 ม.	-	-	-	-	ร้อยละ 90 ของจำนวน ประชาชนในเขตเทศบาล ได้รับการแก้ไขปัญหา น้ำท่วมซึ่ง ได้ดีมากขึ้น	ประชาชนมีความ อุ่นใจในการแก้ไข ปัญหาน้ำท่วมซึ่ง	กองช่าง

ที่	โครงการ	วัตถุประสงค์	เป้าหมาย (ผลผลิตของโครงการ)	งบประมาณ					ตัวชี้วัด (KPI)	ผลที่คาดว่าจะได้รับ	หน่วยงาน รับผิดชอบหลัก
				2566 (บาท)	2567 (บาท)	2568 (บาท)	2569 (บาท)	2570 (บาท)			
38	โครงการก่อสร้างคูระบายน้ำ พร้อมทางเดิน บริเวณซอย ตรงข้ามตึกใบสาเก (ชุมชนภัทรภักดี)	เพื่อแก้ไขปัญหาน้ำท่วม ซึ่งและสามารถระบาย น้ำได้ดีขึ้น	ช่วงที่ 1 กว้าง 2.50 ม. คูระบายน้ำกว้าง 0.50 ม. ลึก 0.60 ม. ยาว 20 ม. ช่วงที่ 2 กว้าง 1.40 ม. คูระบายน้ำกว้าง 0.50 ม. ลึก 0.60 ม. ยาว 122 ม. ช่วงที่ 3 คูระบายน้ำกว้าง 0.50 ม. ลึก 0.60 ม. ยาว 20 ม.	622,000 บาท	-	-	-	-	ร้อยละ 90 ของจำนวน ประชาชนในเขตเทศบาล ได้รับการแก้ไขปัญหาน้ำ ท่วมซึ่ง ได้ดีมากขึ้น	ประชาชนมีความ อุ่นใจในการแก้ไข ปัญหาน้ำท่วมซึ่ง	กองช่าง
39	โครงการก่อสร้างถนน บุกเบิกสายใจกลาง เมืองตากใบ ช่วงที่ 2 (อุเอ็ด - สนามกีฬาเฉลิม พระเกียรติ 80 พรรษา เทศบาลเมืองตากใบ)	เพื่อแก้ไขปัญหาระ วางดีดัดและ ประชาชนมีความ สะดวกในการใช้เส้น ทางสัญจรไป-มา	ถนนกว้าง 8 ม. ยาว 1,200 ม.	5,600,000 บาท	-	-	-	-	ร้อยละ 90 ของจำนวน ประชาชนในเขตเทศบาล มีความสะดวกและปลอดภัย ในการสัญจรไป-มา	ประชาชนมีความ สะดวกและปลอดภัย ในการสัญจร ไป-มา	กองช่าง
40	โครงการเสริมผิวจราจร ลาดยางแอสฟัลต์ติกคอน กรีตสายแอมะเอ (ชุมชนตาบาศีเด)	เพื่อให้เกิดความสะดวก ในการสัญจร ไป-มา ในเขตชุมชน เมืองตากใบ	ถนนกว้าง 4 ม. ยาว 450 ม.	703,000 บาท	-	-	-	-	ร้อยละ 90 ของจำนวน ประชาชนในเขตเทศบาล ได้รับความสะดวกและ ปลอดภัยในการสัญจร ไป-มา	ประชาชนมีความ สะดวกและปลอดภัย ในการสัญจร ไป-มา	กองช่าง

รายละเอียดโครงการพัฒนา

แผนพัฒนาท้องถิ่น พ.ศ. 2566 - 2570

สำหรับองค์กรปกครองส่วนท้องถิ่นดำเนินการ

เทศบาลเมืองตากใบ

- ก. ยุทธศาสตร์ที่ 2 ลดความเหลื่อมล้ำ พัฒนาและเสริมสร้างคุณภาพชีวิตประชาชนบนพื้นฐานหลักปรัชญาของเศรษฐกิจพอเพียง
- ข. ยุทธศาสตร์การพัฒนาขององค์กรปกครองส่วนท้องถิ่นในเขตจังหวัดนราธิวาส ยุทธศาสตร์ที่ 2 ด้านงานส่งเสริมคุณภาพชีวิต

1. ยุทธศาสตร์ที่ 2 ด้านงานส่งเสริมคุณภาพชีวิต

แผนงานงบกลาง

ที่	โครงการ	วัตถุประสงค์	เป้าหมาย (ผลผลิตของโครงการ)	งบประมาณ					ตัวชี้วัด (KPI)	ผลที่คาดว่าจะได้รับ	หน่วยงาน รับผิดชอบหลัก
				2566 (บาท)	2567 (บาท)	2568 (บาท)	2569 (บาท)	2570 (บาท)			
1	โครงการสงเคราะห์ เบี้ยยังชีพผู้สูงอายุ	เพื่อสงเคราะห์ช่วยเหลือ เบี้ยยังชีพแก่ผู้สูงอายุ	จำนวน 1 โครงการ	13,545,600 งบเทศบาล	13,545,600 งบเทศบาล	13,545,600 งบเทศบาล	13,545,600 งบเทศบาล	13,545,600 งบเทศบาล	ร้อยละ 80 ของผู้สูง อายุมีคุณภาพชีวิตที่ดี ขึ้น	ทำให้ผู้สูงอายุมี คุณภาพชีวิตที่ดีขึ้น (งานพัฒนาชุมชน)	สำนักปลัด
2	โครงการสงเคราะห์เบี้ย ยังชีพคนพิการ	เพื่อสงเคราะห์ช่วยเหลือ เบี้ยยังชีพแก่คนพิการ	จำนวน 1 โครงการ	4,135,200 งบเทศบาล	4,135,200 งบเทศบาล	4,135,200 งบเทศบาล	4,135,200 งบเทศบาล	4,135,200 งบเทศบาล	ร้อยละ 80 ของคน พิการมีคุณภาพชีวิต ที่ดีขึ้น	ทำให้คนพิการ มีคุณภาพชีวิตที่ดี ขึ้น	สำนักปลัด (งานพัฒนาชุมชน)
3	โครงการสงเคราะห์ เบี้ยยังชีพผู้ป่วยเอดส์	เพื่อสงเคราะห์ช่วยเหลือ เบี้ยยังชีพแก่ผู้ป่วยเอดส์	จำนวน 1 โครงการ	12,000 งบเทศบาล	12,000 งบเทศบาล	12,000 งบเทศบาล	12,000 งบเทศบาล	12,000 งบเทศบาล	ร้อยละ 100 ของผู้ปวย เอดส์มีคุณภาพชีวิตที่ ดีขึ้น	ทำให้ผู้ป่วยเอดส์ มีคุณภาพชีวิตที่ดี ขึ้น	สำนักปลัด (งานพัฒนาชุมชน)

รายละเอียดโครงการพัฒนา
แผนพัฒนาท้องถิ่น พ.ศ. 2566 - 2570
สำหรับองค์การปกครองส่วนท้องถิ่นดำเนินการ
เทศบาลเมืองตากใบ

ก. ยุทธศาสตร์ที่ 2 ลดความเหลื่อมล้ำ พัฒนาและเสริมสร้างคุณภาพชีวิตประชาชนบนพื้นฐานหลักปรัชญาของเศรษฐกิจพอเพียง
ข. ยุทธศาสตร์การพัฒนาขององค์กรปกครองส่วนท้องถิ่นในเขตจังหวัดนราธิวาส ยุทธศาสตร์ที่ 2 ด้านงานส่งเสริมคุณภาพชีวิต
ยุทธศาสตร์ที่ 2 ด้านงานส่งเสริมคุณภาพชีวิต

แผนงานสร้างความเข้มแข็งของชุมชน

ที่	โครงการ	วัตถุประสงค์	เป้าหมาย (ผลผลิตของโครงการ)	งบประมาณ				ตัวชี้วัด (KPI)	ผลที่คาดว่าจะ จะได้รับ	หน่วยงาน รับผิดชอบหลัก
				2566 (บาท)	2567 (บาท)	2568 (บาท)	2569 (บาท)			
1	โครงการพัฒนาศักยภาพ ผู้นำชุมชน กลุ่มสตรีและ กลุ่มอาชีพในเขตเทศบาล	เพื่อพัฒนาศักยภาพผู้นำ ชุมชน กลุ่มสตรีและกลุ่ม อาชีพในเขตเทศบาล	จำนวน 1 โครงการ	300,000 งบเทศบาล	300,000 งบเทศบาล	300,000 งบเทศบาล	300,000 งบเทศบาล	ร้อยละ 80 ของผู้นำ ชุมชน กลุ่มสตรี และกลุ่มอาชีพมีความ เข้มแข็งมากขึ้น	ผู้นำชุมชน กลุ่มสตรี และกลุ่มอาชีพมีความ เข้มแข็งมากขึ้น	กองสวัสดิการ สังคม
2	โครงการฝึกอบรมและ ส่งเสริมอาชีพ	เพื่อให้กลุ่มอาชีพได้รับ ความรู้และสามารถ นำไปประกอบอาชีพ เพื่อเพิ่มรายได้	จำนวน 1 โครงการ	150,000 งบเทศบาล	150,000 งบเทศบาล	150,000 งบเทศบาล	150,000 งบเทศบาล	จำนวนสมาชิกที่เข้าร่วม กลุ่มในการฝึกอบรมและ ผู้ประกอบการที่เข้า ร่วมโครงการสามารถ เพิ่มรายได้ให้สูงขึ้น	ราษฎรมีรายได้เพิ่ม และมีความเป็นอยู่ ที่ดีขึ้น	กองสวัสดิการ สังคม
3	โครงการสนับสนุนการ ดำเนินงานตามหลักปรัชญา เศรษฐกิจพอเพียง	เพื่อให้ประชาชนใช้ชีวิต ตามหลักปรัชญา เศรษฐกิจพอเพียง	จำนวน 1 โครงการ	50,000 งบเทศบาล	50,000 งบเทศบาล	50,000 งบเทศบาล	50,000 งบเทศบาล	ร้อยละ 90 ประชาชน ในเขตเทศบาลมีความ พึงพอใจในการดำเนิน ชีวิตตามหลักปรัชญา เศรษฐกิจพอเพียง	ประชาชนสามารถ พึ่งพาตนเองได้และ เป็นกำลังแรงงาน สร้างรายได้เพิ่มขึ้น	กองสวัสดิการ สังคม

รายละเอียดโครงการพัฒนา
แผนพัฒนาท้องถิ่น พ.ศ. 2566 - 2570
สำหรับองค์การปกครองส่วนท้องถิ่นดำเนินการ
เทศบาลเมืองตากใบ

ก. ยุทธศาสตร์ที่ 2 ลดความเหลื่อมล้ำ พัฒนาและเสริมสร้างคุณภาพชีวิตประชาชนบนพื้นฐานหลักปรัชญาของเศรษฐกิจพอเพียง
ข. ยุทธศาสตร์การพัฒนาขององค์กรปกครองส่วนท้องถิ่นในเขตจังหวัดนราธิวาส ยุทธศาสตร์ที่ 2 ด้านงานส่งเสริมคุณภาพชีวิต

ยุทธศาสตร์ที่ 2 ด้านงานส่งเสริมคุณภาพชีวิต

แผนงานการศึกษา

ที่	โครงการ	วัตถุประสงค์	เป้าหมาย (ผลผลิตของโครงการ)	งบประมาณ					ตัวชี้วัด (KPI)	ผลที่คาดว่าจะได้รับ	หน่วยงาน รับผิดชอบหลัก
				2566 (บาท)	2567 (บาท)	2568 (บาท)	2569 (บาท)	2570 (บาท)			
1	โครงการอุดหนุนอาหารกลางวันให้กับนักเรียนในสังกัดคณะกรรมการการศึกษาขั้นพื้นฐาน (สพฐ.) ในเขตเทศบาลเมืองตากใบ 1.โรงเรียนวัดชลธาราสิงเหา 2.โรงเรียนบ้านตาบา 3.โรงเรียนบ้านหัวคลอง	เพื่อใช้จ่ายเป็นเงินอุดหนุนสำหรับสนับสนุนอาหารกลางวันให้นักเรียนสังกัด (สพฐ.) ในเขตเทศบาลเมืองตากใบ	จำนวน 3 โรงเรียน 1.โรงเรียนวัดชลธาราสิงเหา 2.โรงเรียนบ้านตาบา 3.โรงเรียนบ้านหัวคลอง	8,845,200 งบเทศบาล	8,845,200 งบเทศบาล	8,845,200 งบเทศบาล	8,845,200 งบเทศบาล	8,845,200 งบเทศบาล	ร้อยละ 100 ของนักเรียนในเขตเทศบาลได้รับอาหารกลางวันครบถ้วน	นักเรียนในสังกัด สพฐ. ในเขตเทศบาลเมืองตากใบได้รับอาหารกลางวันครบตามจำนวนที่ได้รับจัดสรร	กองการศึกษา
2	โครงการจัดซื้ออาหารเสริม (นม) โรงเรียน	เพื่อสนับสนุนอาหารเสริม (นม) โรงเรียนแก่โรงเรียนสังกัดสพฐ. ในเขตเทศบาล/ศพด./โรงเรียนอนุบาลเทศบาลเมืองตากใบ	จำนวน 1 ศูนย์ และ 4 โรงเรียนในเขตเทศบาล 1.ศพด.ทม. ตากใบ 2.โรงเรียนวัดชลธาราสิงเหา 3.โรงเรียนบ้านตาบา 4.โรงเรียนบ้านหัวคลอง 5.โรงเรียนอนุบาลเทศบาลเมืองตากใบ	5,098,000 งบเทศบาล	5,175,000 งบเทศบาล	5,246,000 งบเทศบาล	5,317,000 งบเทศบาล	5,409,000 งบเทศบาล	ร้อยละ 100 ของนักเรียนในเขตเทศบาลได้รับอาหารเสริม (นม) อย่างทั่วถึง	นักเรียนในสังกัด สพฐ. ในเขตเทศบาลและนักเรียนสังกัดสถานศึกษาของ อบท. ได้รับประทานนมอย่างทั่วถึง	กองการศึกษา

ที่	โครงการ	วัตถุประสงค์	เป้าหมาย (ผลผลิตของโครงการ)	งบประมาณ					ตัวชี้วัด (KPI)	ผลที่คาดว่าจะได้รับ	หน่วยงานรับผิดชอบหลัก
				2566 (บาท)	2567 (บาท)	2568 (บาท)	2569 (บาท)	2570 (บาท)			
3	ค่าใช้จ่ายในการปรับปรุงหลักสูตรสถานศึกษา	เพื่อเป็นค่าใช้จ่ายในการพัฒนา/ปรับปรุงหลักสูตรสถานศึกษา	สถานศึกษามีหลักสูตรที่สอดคล้องกับบริบทปัจจุบัน	5,000 จังหวัดชลบุรี	5,000 จังหวัดชลบุรี	5,000 จังหวัดชลบุรี	5,000 จังหวัดชลบุรี	5,000 จังหวัดชลบุรี	ร้อยละ 100 ของหลักสูตรสถานศึกษาได้รับการปรับปรุงแก้ไขและสอดคล้องกับบริบทต่างๆที่เกี่ยวข้อง	มีหลักสูตรที่สอดคล้องกับบริบทปัจจุบัน	กองการศึกษา
4	ค่าใช้จ่ายในการพัฒนาครูผู้ดูแลเด็ก/ผู้ดูแลเด็กของศูนย์พัฒนาเด็กเล็กและโรงเรียนอนุบาลเทศบาลเมืองตากใบ	เพื่อเพิ่มศักยภาพครูผู้ดูแลเด็ก/ผู้ดูแลเด็ก มีการพัฒนามาอย่างต่อเนื่อง	ครูและผู้ดูแลเด็กสังกัดเทศบาลเมืองตากใบ	50,000 จังหวัดชลบุรี	50,000 จังหวัดชลบุรี	50,000 จังหวัดชลบุรี	50,000 จังหวัดชลบุรี	50,000 จังหวัดชลบุรี	ร้อยละ 80 ครูและผู้ดูแลเด็กมีประสิทธิภาพในการปฏิบัติงานมากขึ้น	ครูและผู้ดูแลเด็กมีความรู้ในการสอนมากขึ้น	กองการศึกษา
5	ค่าใช้จ่ายในการส่งเสริมกิจกรรมรักการอ่านในสถานศึกษาสังกัด อปท.	เพื่อเป็นค่าใช้จ่ายในการจัดกิจกรรมส่งเสริมให้นักเรียนมีนิสัยรักการอ่าน	นักเรียนในสถานศึกษาสังกัดเทศบาลเมืองตากใบ	10,000 จังหวัดชลบุรี	10,000 จังหวัดชลบุรี	10,000 จังหวัดชลบุรี	10,000 จังหวัดชลบุรี	10,000 จังหวัดชลบุรี	ร้อยละ 80 ของนักเรียนที่มีนิสัยรักการอ่าน	นักเรียนมีนิสัยรักการอ่านรวมถึงสถานศึกษาที่มีสื่อ/หนังสือเพื่อส่งเสริมให้นักเรียนรักการอ่านเพิ่มขึ้น	กองการศึกษา
6	โครงการอบรมสัมมนาการจัดระบบประกันคุณภาพการศึกษาภายในสถานศึกษาปฐมวัยขององค์กรปกครองส่วนท้องถิ่นตามทฤษฎีการประกันคุณภาพการศึกษา พ.ศ.2561	เพื่อเข้าร่วมการสัมมนาแลกเปลี่ยนเรียนรู้ การจัดระบบประกันคุณภาพการศึกษาภายในสถานศึกษาปฐมวัยขององค์กรปกครองส่วนท้องถิ่นตามทฤษฎีการประกันคุณภาพการศึกษา พ.ศ.2561	ครูและผู้ดูแลเด็กเทศบาลเมืองตากใบ	22,000 จังหวัดชลบุรี	22,000 จังหวัดชลบุรี	22,000 จังหวัดชลบุรี	22,000 จังหวัดชลบุรี	22,000 จังหวัดชลบุรี	บุคลากรมีความรู้ทางด้านอื่นๆเพิ่มขึ้น	บุคลากรที่เข้าร่วมสัมมนามีความรู้ทางด้านอื่นๆเพิ่มขึ้น	กองการศึกษา

ที่	โครงการ	วัตถุประสงค์	เป้าหมาย (ผลผลิตของโครงการ)	งบประมาณ					ตัวชี้วัด (KPI)	ผลที่คาดว่าจะได้รับ	หน่วยงานรับผิดชอบหลัก
				2566 (บาท)	2567 (บาท)	2568 (บาท)	2569 (บาท)	2570 (บาท)			
7	โครงการอบรมสัมมนาการจัดระบบประกันคุณภาพการศึกษาภายในสถานศึกษาขั้นพื้นฐานขององค์กรปกครองส่วนท้องถิ่นตามกฎกระทรวงการประกันคุณภาพการศึกษา พ.ศ.2561	เพื่อเข้าร่วมการสัมมนาแลกเปลี่ยนเรียนรู้ การจัดระบบประกันคุณภาพการศึกษาภายในสถานศึกษาขั้นพื้นฐานขององค์กรปกครองส่วนท้องถิ่นตามกฎกระทรวงการประกันคุณภาพการศึกษา พ.ศ.2561	ครูและผู้ดูแลเด็กเทศบาลเมืองตากไป	22,000 งบเทศบาล	22,000 งบเทศบาล	22,000 งบเทศบาล	22,000 งบเทศบาล	22,000 งบเทศบาล	บุคลากรมีความรู้ทางด้านอื่นๆเพิ่มขึ้น	ครูและผู้ดูแลเด็กที่เข้าร่วมสัมมนามีความรู้ทางด้านอื่นๆเพิ่มขึ้น	กองการศึกษา
8	ค่าใช้จ่ายในการพัฒนาข้าราชการครูของโรงเรียนในสังกัด อบท.	เพื่อให้ครูและผู้ช่วยครูได้รับการพัฒนาความรู้วิชาชีพมากยิ่งขึ้น	ครูและบุคลากรทางการศึกษาที่เกี่ยวข้อง จำนวน 4 คน	12,000 งบเทศบาล	12,000 งบเทศบาล	12,000 งบเทศบาล	12,000 งบเทศบาล	12,000 งบเทศบาล	ร้อยละ 80 ของครูมีประสิทธิภาพในการปฏิบัติงานมากยิ่งขึ้น	ครูมีความรู้ในการสอนมากยิ่งขึ้น	กองการศึกษา
9	ค่าใช้จ่ายในการพัฒนาแหล่งเรียนรู้ในโรงเรียน	เพื่อให้โรงเรียนมีบรรยากาศที่เอื้อต่อการจัดการเรียนรู้ สามารถพัฒนาผู้เรียนได้เต็มศักยภาพ	สถานศึกษาในสังกัดเทศบาลเมืองตากไป	50,000 งบเทศบาล	50,000 งบเทศบาล	50,000 งบเทศบาล	50,000 งบเทศบาล	50,000 งบเทศบาล	ร้อยละ 80 ของโรงเรียนมีแหล่งเรียนรู้เพิ่มขึ้น	สถานศึกษามีสภาพแวดล้อมและแหล่งเรียนรู้ที่อำนวยความสะดวกกิจกรรมเรียนรู้และฝึกทักษะประสิทธิภาพ	กองการศึกษา
10	ค่าใช้จ่ายในการพัฒนา/ปรับปรุง/ซ่อมแซมอาคารศพด./อาคารเรียนและอาคารประกอบ	เพื่อเป็นค่าใช้จ่ายในการปรับปรุง/ซ่อมแซมอาคารศพด./โรงเรียนอนุบาลเทศบาลเมืองตากไป	จำนวน 1 โครงการ	300,000 งบเทศบาล	300,000 งบเทศบาล	300,000 งบเทศบาล	300,000 งบเทศบาล	300,000 งบเทศบาล	ร้อยละ 80 อาคารที่ได้รับการปรับปรุงซ่อมแซมมีสภาพพร้อมใช้งาน	อาคารมีความมั่นคงและปลอดภัยมีสภาพพร้อมใช้งาน	กองการศึกษา
11	โครงการยารักษาต้านภัยยาเสพติด	เพื่อเยาวชนมีความเข้าใจรู้เท่าทันปัญหาและพิษภัยของยาเสพติด	เยาวชนในเขตเทศบาลเมืองตากไป	100,000 งบเทศบาล	100,000 งบเทศบาล	100,000 งบเทศบาล	100,000 งบเทศบาล	100,000 งบเทศบาล	ร้อยละ 90 ของเยาวชนมีความรู้ความเข้าใจเกี่ยวกับยาเสพติด	เยาวชนมีความตระหนักและไม่ยุ่งเกี่ยวกับยาเสพติด	กองการศึกษา

ที่	โครงการ	วัตถุประสงค์	เป้าหมาย (ผลผลิตของโครงการ)	งบประมาณ					ตัวชี้วัด (KPI)	ผลที่คาดว่าจะได้รับ	หน่วยงานรับผิดชอบหลัก
				2566 (บาท)	2567 (บาท)	2568 (บาท)	2569 (บาท)	2570 (บาท)			
12	โครงการพบปะผู้ประกอบการ	เพื่อสร้างความสัมพันธ์ที่ดีระหว่างสถานศึกษา ครูและผู้ปกครอง	ผู้ประกอบการจะได้รับ ความสัมพันธ์ที่ดีกับ ครูมากขึ้น	10,000 จ.เทศบาล	10,000 จ.เทศบาล	10,000 จ.เทศบาล	10,000 จ.เทศบาล	10,000 จ.เทศบาล	ร้อยละ 80 ของผู้ประกอบการศึกษามีความสัมพันธ์ที่ดีกับองค์กรมากขึ้น	ผู้ประกอบการศึกษามีความสัมพันธ์ที่ดีกับครูและสถานศึกษามากขึ้น	กองการศึกษา
13	ค่าใช้จ่ายในการรณรงค์ป้องกันยาเสพติดในสถานศึกษา	เพื่อเป็นค่าใช้จ่ายในการรณรงค์ป้องกันยาเสพติดในสถานศึกษาและส่งเสริมการเรียนรู้เกี่ยวกับยาเสพติดในสถานศึกษา	นักเรียน ครูและบุคลากรทางการศึกษาที่เกี่ยวข้อง	15,000 จ.เทศบาล	21,000 จ.เทศบาล	21,000 จ.เทศบาล	21,000 จ.เทศบาล	21,000 จ.เทศบาล	ร้อยละ 80 ของนักเรียนของบุคลากรที่เกี่ยวข้องมีความรู้เกี่ยวกับยาเสพติด	นักเรียนมีความรู้ไม่ยุ่งเกี่ยวกับยาเสพติดและบุคลากรที่เข้าร่วมมีความรู้สามารถถ่ายทอดให้ผู้อื่นได้	กองการศึกษา
14	ค่าใช้จ่ายในการส่งเสริมการจัดกระบวนการเรียนรู้ การสอนการบริหารตามหลักปรัชญาเศรษฐกิจพอเพียง"สถานศึกษาพอเพียง" "ศูนย์การเรียนรู้ตามหลักปรัชญาเศรษฐกิจพอเพียง"	เพื่อเป็นค่าใช้จ่ายในการจัดทำแผนการเรียนรู้/การจัดกิจกรรม/จัดทำหรือปรับปรุงพัฒนาโครงการการเรียนรู้ ตามหลักปรัชญาเศรษฐกิจพอเพียง/พัฒนาสื่อ นวัตกรรมการเรียนรู้เกี่ยวกับหลักปรัชญาเศรษฐกิจพอเพียง	บุคลากรโรงเรียนอนุบาลเทศบาลเมืองตากไป	100,000 จ.เทศบาล	100,000 จ.เทศบาล	100,000 จ.เทศบาล	100,000 จ.เทศบาล	100,000 จ.เทศบาล	ร้อยละ 80 ของสถานศึกษาได้ดำเนินการตามหลักปรัชญาเศรษฐกิจพอเพียง	สถานศึกษาให้หลักปรัชญาเศรษฐกิจพอเพียงในการจัดกิจกรรมจนสู่การปฏิบัติจริงและเป็นศูนย์การเรียนรู้ตามหลักปรัชญาเศรษฐกิจพอเพียงสู่ชุมชนในพื้นที่	กองการศึกษา
15	โครงการพัฒนาหลักสูตรสถานศึกษาตามมาตรฐานการเรียนรู้และตัวชี้วัด (ฉบับปรับปรุง พ.ศ.2560)	เพื่อเป็นค่าใช้จ่ายในโครงการพัฒนาหลักสูตรสถานศึกษาตามมาตรฐานการเรียนรู้และตัวชี้วัด (ฉบับปรับปรุง พ.ศ.2560)	ครูและบุคลากรทางการศึกษาที่เกี่ยวข้อง จำนวน 2 คน	22,000 จ.เทศบาล	22,000 จ.เทศบาล	22,000 จ.เทศบาล	22,000 จ.เทศบาล	22,000 จ.เทศบาล	ร้อยละ 80 ของหลักสูตรสถานศึกษาได้รับการปรับปรุงแก้ไขตามมาตรฐานการเรียนรู้และตัวชี้วัด (ฉบับปรับปรุง พ.ศ.2560)	สถานศึกษามีหลักสูตรที่สอดคล้องกับมาตรฐานการเรียนรู้และตัวชี้วัด (ฉบับปรับปรุง พ.ศ.2560)	กองการศึกษา

ที่	โครงการ	วัตถุประสงค์	เป้าหมาย (ผลผลิตของโครงการ)	งบประมาณ					ตัวชี้วัด (KPI)	ผลที่คาดว่าจะได้รับ	หน่วยงาน รับผิดชอบหลัก
				2566 (บาท)	2567 (บาท)	2568 (บาท)	2569 (บาท)	2570 (บาท)			
16	โครงการอบรมเชิงปฏิบัติการการจัดทำหลักสูตรสถานศึกษาตามหลักสูตรปฐมวัย"หลักสูตรปฐมวัย"	เพื่อเป็นค่าใช้จ่ายในโครงการอบรมเชิงปฏิบัติการ"การจัดทำหลักสูตรสถานศึกษาตามหลักสูตรปฐมวัย พ.ศ.2560"	ครูที่รับผิดชอบจำนวน 2 คน	20,000 จ.บ.เทศบาล	20,000 จ.บ.เทศบาล	20,000 จ.บ.เทศบาล	20,000 จ.บ.เทศบาล	20,000 จ.บ.เทศบาล	ร้อยละ 80 ของหลักสูตรได้จัดทำและพัฒนาตามหลักสูตรปฐมวัย พ.ศ.2560 อย่างมีประสิทธิภาพ	สถานศึกษามีหลักสูตรที่สอดคล้องกับหลักสูตรปฐมวัย พ.ศ.2560 นำไปสู่การปฏิบัติได้อย่างมีประสิทธิภาพ	กองการศึกษา
17	โครงการสร้างภูมิคุ้มกันและป้องกันยาเสพติดในเด็กและเยาวชนนอกสถานศึกษา	เพื่อให้เยาวชนมีภูมิคุ้มกันในการป้องกันปัญหายาเสพติด ปรับเปลี่ยนทัศนคติและพฤติกรรมไม่ไปยุ่งเกี่ยวกับยาเสพติด	เยาวชนในเขตเทศบาลเมืองตากใบ	100,000 จ.บ.เทศบาล	100,000 จ.บ.เทศบาล	100,000 จ.บ.เทศบาล	100,000 จ.บ.เทศบาล	100,000 จ.บ.เทศบาล	ร้อยละ 90 ของเยาวชนมีภูมิคุ้มกันในการป้องกันปัญหายาเสพติด	สามารถสร้างภูมิคุ้มกันให้เยาวชนไม่มั่วเมาในอบายมุขและห่างไกลจากยาเสพติด	กองการศึกษา
18	โครงการกำจัดขยะอินทรีย์หรือขยะเปียกในสถานศึกษา	เพื่อเป็นจุดเรียนรู้และปลูกจิตสำนึกไม่มีการกำจัดขยะอินทรีย์หรือขยะเปียกไป "ใช้ให้เกิดประโยชน์"	นักเรียนในสถานศึกษาสังกัดเทศบาลเมืองตากใบ	2,000 จ.บ.เทศบาล	2,000 จ.บ.เทศบาล	2,000 จ.บ.เทศบาล	2,000 จ.บ.เทศบาล	2,000 จ.บ.เทศบาล	ร้อยละ 80 ของเด็กนักเรียนได้รับความรู้และมีจิตสำนึกในการกำจัดขยะอินทรีย์หรือขยะเปียกที่ถูกต้อง	เด็กนักเรียนรู้จักการนำขยะอินทรีย์หรือขยะเปียกไปใช้ให้เกิดประโยชน์มากขึ้น	กองการศึกษา
19	โครงการกีฬาอีสุนัขพัฒนาเด็กและโรงเรียนอนุบาลเทศบาลเมืองตากใบ	เพื่อให้เด็กนักเรียนมีสุขภาพพลานามัยที่แข็งแรงสมบูรณ์ มีพัฒนาการสมวัย	นักเรียนในสถานศึกษาสังกัดเทศบาลเมืองตากใบ	75,000 จ.บ.เทศบาล	75,000 จ.บ.เทศบาล	75,000 จ.บ.เทศบาล	75,000 จ.บ.เทศบาล	75,000 จ.บ.เทศบาล	ร้อยละ 80 ของเด็กนักเรียนมีสุขภาพพลานามัยที่แข็งแรง	เด็กนักเรียนมีสุขภาพพลานามัยที่แข็งแรง	กองการศึกษา
20	โครงการจัดงานวันวิชาการศูนย์พัฒนาเด็กเล็กและโรงเรียนอนุบาลเทศบาลเมืองตากใบ	เพื่อส่งเสริมทักษะและพัฒนาความรู้ของเด็ก	เด็กเล็กของ ศพด. และรร.อนุบาลได้รับทักษะและมีการศึกษาที่มีคุณภาพ	86,000 จ.บ.เทศบาล	86,000 จ.บ.เทศบาล	86,000 จ.บ.เทศบาล	86,000 จ.บ.เทศบาล	86,000 จ.บ.เทศบาล	ร้อยละ 80 เด็กเล็กของ ศพด. และ รร.อนุบาลได้รับทักษะศึกษาที่มีคุณภาพ	เด็กนักเรียนมีความรู้และมีผลงานที่เป็นเชิงประจักษ์	กองการศึกษา
21	โครงการทัศนศึกษาอุทยานพัฒนาศูนย์พัฒนาเด็กเล็กและโรงเรียนอนุบาลเทศบาลเมืองตากใบ	เพื่อเปิดโลกทัศน์ให้เด็กได้เรียนรู้โลกภายนอก และส่งเสริมจินตนาการมากขึ้น	ร้อยละ 80 ของเด็กเล็กของ ศพด. รร.อนุบาลเทศบาลเมืองตากใบ ได้รับความรู้เปิดโลกทัศน์เสริมจินตนาการการเรียนรู้	100,000 จ.บ.เทศบาล	100,000 จ.บ.เทศบาล	100,000 จ.บ.เทศบาล	100,000 จ.บ.เทศบาล	100,000 จ.บ.เทศบาล	ร้อยละ 80 ของเด็กมีพัฒนาการการเรียนรู้ที่มากขึ้น	เด็กนักเรียนมีพัฒนาการเรียนรู้ที่เพิ่มขึ้น	กองการศึกษา

ที่	โครงการ	วัตถุประสงค์	เป้าหมาย (ผลผลิตของโครงการ)	งบประมาณ					ตัวชี้วัด (KPI)	ผลที่คาดว่าจะได้รับ	หน่วยงาน รับผิดชอบหลัก
				2566 (บาท)	2567 (บาท)	2568 (บาท)	2569 (บาท)	2570 (บาท)			
22	โครงการเสริมสร้าง คุณธรรมในสถานศึกษา สังกัดองค์กรปกครอง ส่วนท้องถิ่น	เพื่อเป็นค่าใช้จ่ายในการ เข้าร่วมโครงการเสริมสร้าง คุณธรรมในสถานศึกษา สังกัดองค์กรปกครอง ส่วนท้องถิ่น	ผู้บริหารสถานศึกษา และบุคลากรทางการ ศึกษาจำนวน 6 คน	24,000 จ.เทศบาล	24,000 จ.เทศบาล	24,000 จ.เทศบาล	24,000 จ.เทศบาล	24,000 จ.เทศบาล	ผู้บริหารสถานศึกษา และบุคลากรทางการ ศึกษาจำนวน 6 คน เข้าร่วมโครงการเสริม สร้างคุณธรรมในสถาน ศึกษาสังกัดองค์กร ปกครองส่วนท้องถิ่น	บุคลากรที่เข้าร่วม โครงการมีความรู้ ความเข้าใจเกี่ยวกับ คุณธรรม จริยธรรม สามารถนำความรู้ไป ถ่ายทอดให้เกิด ประโยชน์	กองการศึกษา
23	โครงการพ่อลูกผูกพัน	เพื่อรื้อถึงพระคุณพ่อและ น้อมรำลึกถึงพระมหา กรุณาธิคุณของรัชกาลที่ 9	เด็กปฐมวัยในสังกัด สถานศึกษาเทศบาล เมืองตากไป	3,000 จ.เทศบาล	3,000 จ.เทศบาล	3,000 จ.เทศบาล	3,000 จ.เทศบาล	3,000 จ.เทศบาล	ร้อยละ 80 ของเด็ก ปฐมวัยมีความกตัญญู กตเวที	เด็กปฐมวัยได้แสดงออก ถึงความกตัญญูและ เสริมสร้างความรักใน ครอบครัวและแสดง ออกถึงความจงรักภักดี ต่อสถาบันพระมหากษัตริย์	กองการศึกษา
24	โครงการสนับสนุนค่าใช้จ่าย การบริหารสถานศึกษา	เพื่อเป็นค่าใช้จ่ายต่าง ๆ ดังนี้ 1. ค่าจัดซื้ออาหารกลางวัน ให้กับศพด./โรงเรียนอนุบาล เทศบาลเมืองตากไป 2. ค่าใช้จ่ายในการจัดการ ศึกษาสำหรับสนับสนุนศพด. ทม.ตากไป 3. ค่าใช้จ่ายในการจัดการ ศึกษาตั้งแต่ระดับอนุบาลจน จบการศึกษาขั้นพื้นฐาน 4. ค่าจัดซื้อสื่อการเรียนการ สอนเชิงสัญลักษณ์ของความ เป็นชาติ	สถานศึกษาสังกัด เทศบาลเมืองตากไป จำนวน 2 แห่ง 1. ศพด. ทม.ตากไป 2. โรงเรียนอนุบาล เทศบาลเมืองตากไป	2,800,000 จ.เทศบาล	2,900,000 จ.เทศบาล	3,000,000 จ.เทศบาล	3,100,000 จ.เทศบาล	3,200,000 จ.เทศบาล	ร้อยละ 80 ของสถาน ศึกษาในสังกัดเทศบาล เมืองตากไปมีการจัด การเรียนการสอน และบริหารงานทั่วไป ได้อย่างมีประสิทธิภาพ	สถานศึกษาในสังกัดมี การจัดการเรียนการ สอนและมีการบริหาร งานทั่วไปอย่างเต็ม ศักยภาพ	กองการศึกษา

ที่	โครงการ	วัตถุประสงค์	เป้าหมาย (ผลผลิตของโครงการ)	งบประมาณ					ตัวชี้วัด (KPI)	ผลที่คาดว่าจะได้รับ	หน่วยงานรับผิดชอบหลัก
				2566 (บาท)	2567 (บาท)	2568 (บาท)	2569 (บาท)	2570 (บาท)			
25	โครงการเด็กดีสร้างสรรค์	เพื่อส่งเสริมให้เด็กมีความคิดสร้างสรรค์พัฒนาการได้สมวัย	เด็กมีความคิดสร้างสรรค์มากขึ้น	3,000 จ.เทศบาล	3,000 จ.เทศบาล	3,000 จ.เทศบาล	3,000 จ.เทศบาล	3,000 จ.เทศบาล	ร้อยละ 80 ของเด็กนักเรียน มีความคิดสร้างสรรค์เชิงบวกมากขึ้น	เด็กนักเรียนมีความคิดสร้างสรรค์มากขึ้น	กองการศึกษา
26	โครงการแม่ลูกผูกพัน	เพื่อรำลึกถึงพระคุณพ่อและน้อมรำลึกถึงพระมหากรุณาธิคุณของสมเด็จพระนางเจ้าสิริกิติ์พระบรมราชินีนาถ พระบรมราชชนนี พระพันปีหลวง	เด็กปฐมวัยในสังกัดสถานศึกษาเทศบาลเมืองตากไป	3,000 จ.เทศบาล	3,000 จ.เทศบาล	3,000 จ.เทศบาล	3,000 จ.เทศบาล	3,000 จ.เทศบาล	ร้อยละ 80 ของเด็กปฐมวัยมีความกตัญญู	เด็กปฐมวัยได้แสดงออกถึงความกตัญญูและเสริมสร้างความรักในครอบครัวและแสดงออกถึงความจงรักภักดีต่อสถาบันพระมหากษัตริย์	กองการศึกษา
27	โครงการจัดงานวันเด็กแห่งชาติ	เพื่อให้ประชาชนได้มีส่วนร่วมและตระหนักถึงความสำคัญของเด็ก	เด็กนักเรียนในเขตเทศบาลเมืองตากไป	200,000 จ.เทศบาล	200,000 จ.เทศบาล	200,000 จ.เทศบาล	200,000 จ.เทศบาล	200,000 จ.เทศบาล	ร้อยละ 100 ของเด็กได้ร่วมกิจกรรมอย่างมีความสุขมากขึ้น	เด็กนักเรียนได้แลกเปลี่ยนความรู้ความคิดเห็นและความสามารถซึ่งกันและกัน	กองการศึกษา
28	โครงการฝึกอบรมบุคลากรสอนอัล-กุรอาน	เพื่อเพิ่มประสิทธิภาพบุคลากรที่สอนอัล-กุรอานให้มีความเหมาะสม	ประชาชนในเขตเทศบาลเมืองตากไป	50,000 จ.เทศบาล	50,000 จ.เทศบาล	50,000 จ.เทศบาล	50,000 จ.เทศบาล	50,000 จ.เทศบาล	ร้อยละ 90 ของประชาชนได้รับความรู้และได้แนวทางการอ่านอัล-กุรอานที่ถูกต้องตามหลักวิชาการ	ประชาชนสามารถนำทักษะความรู้ไปเผยแพร่หรือสอนต่อให้กับผู้อื่นได้ต่อไป	กองการศึกษา
29	โครงการปรับปรุงภูมิทัศน์สถานศึกษาในสังกัดเทศบาลเมืองตากไป	เพื่อให้สถานศึกษามีภูมิทัศน์ที่ดี น่าสนใจและเอื้อต่อการจัดการเรียนการสอน	สถานศึกษาในสังกัดเทศบาลเมืองตากไป มีภูมิทัศน์ที่ดี สวยงามและเอื้อต่อการจัดการเรียนการสอน	200,000 จ.เทศบาล	200,000 จ.เทศบาล	200,000 จ.เทศบาล	200,000 จ.เทศบาล	200,000 จ.เทศบาล	ร้อยละ 100 ของภูมิทัศน์ในสถานศึกษาได้รับการปรับปรุงให้ดีขึ้น	ภูมิทัศน์มีความสวยงามมากขึ้น	กองการศึกษา กองช่าง
30	โครงการค่าพัฒนาผู้ประกอบวิชาชีพครูที่สังกัดสถานศึกษาของ อปท.	เพื่อพัฒนาผู้ประกอบวิชาชีพศูนย์พัฒนาเด็กเล็กเทศบาลเมืองตากไป	ร้อยละ 80 ของครู/ผู้ดูแลเด็กมีการพัฒนาเพิ่มมากขึ้น	70,000 จ.เทศบาล	70,000 จ.เทศบาล	70,000 จ.เทศบาล	70,000 จ.เทศบาล	70,000 จ.เทศบาล	ร้อยละ 80 ของครู/ผู้ดูแลเด็กมีการพัฒนาเพิ่มมากขึ้น	ครู/ผู้ดูแลเด็กมีการพัฒนาเพิ่มมากขึ้น	กองการศึกษา

73

ที่	โครงการ	วัตถุประสงค์	เป้าหมาย (ผลผลิตของโครงการ)	งบประมาณ					ตัวชี้วัด (KPI)	ผลที่คาดว่าจะได้รับ	หน่วยงาน รับผิดชอบหลัก
				2566 (บาท)	2567 (บาท)	2568 (บาท)	2569 (บาท)	2570 (บาท)			
31	โครงการค่าพัฒนาผู้ ประกอบวิชาชีพสิ่งกีด ขวางขององค์กรปกครอง ส่วนท้องถิ่น	เพื่อพัฒนาศักยภาพวิชาชีพ ครูสังกัดโรงเรียนอนุบาล เมืองตากไป	ร้อยละ 80 ของครู มีการพัฒนาเพิ่มมากขึ้น	30,000 งบเทศบาล	30,000 งบเทศบาล	30,000 งบเทศบาล	30,000 งบเทศบาล	30,000 งบเทศบาล	ร้อยละ 80 ของครู มีการพัฒนาเพิ่มมากขึ้น	ครูสังกัดโรงเรียนอนุ บาลเทศบาลเมือง ตากไปมีการพัฒนา เพิ่มมากขึ้น	กองการศึกษา
32	โครงการศึกษาดูงานของ คณะกรรมการบริหารศูนย์ พัฒนาเด็กเล็กเทศบาล เมืองตากไป	เพื่อคณะกรรมการฯ เกิด มุมมองใหม่ๆ เสริมสร้างแนว คิดหรือวิสัยทัศน์ในการ พัฒนาศูนย์ฯ ให้ดีขึ้น รวมถึง เกิดแรงจูงใจเตรียมพร้อม เพื่อรองรับการเปลี่ยนแปลง ต่างๆ	คณะกรรมการฯ บริหารศูนย์ฯ จำนวน 1 คณะพร้อมเจ้าหน้าที่ฯ เกี่ยวข้อง	50,000 งบเทศบาล	50,000 งบเทศบาล	50,000 งบเทศบาล	50,000 งบเทศบาล	50,000 งบเทศบาล	ร้อยละ 80 คณะ กรรมการบริหารศูนย์ พัฒนาเด็กเล็กเทศบาล เมืองตากไปเสริมสร้าง แนวคิดหรือวิสัยทัศน์ ในการพัฒนาให้ดีขึ้น	1. คณะกรรมการฯ มีมุมมอง ใหม่ๆ มีแนวคิด หรือวิสัยทัศน์ที่ทันสมัย ในการพัฒนาศูนย์ฯ ให้ดีขึ้น 2. ร่วมกันแก้ไขปัญหา เพื่อพัฒนาศูนย์ฯ ให้มี ประสิทธิภาพมากขึ้น	กองการศึกษา
33	โครงการพัฒนาข้าราชการ ครูของโรงเรียนในสังกัด องค์กรปกครองส่วนท้องถิ่น	เพื่อให้ครูและผู้ช่วยครูได้รับ การพัฒนาความรู้ทางวิชาชีพ มากยิ่งขึ้น	ครูและบุคลากรทางการ ศึกษาที่เกี่ยวข้อง จำนวน 5 คน	15,000 งบเทศบาล	15,000 งบเทศบาล	15,000 งบเทศบาล	15,000 งบเทศบาล	15,000 งบเทศบาล	ร้อยละ 80 ของครูมี ประสิทธิภาพในการ ปฏิบัติงานมากยิ่งขึ้น	ครูมีความรู้ในการสอน มากยิ่งขึ้น	กองการศึกษา
34	โครงการศึกษาดูงานของ คณะกรรมการสถานศึกษา ขั้นพื้นฐานโรงเรียนอนุบาล เทศบาลเมืองตากไป	เพื่อคณะกรรมการฯ เกิด มุมมองใหม่ๆ เสริมสร้าง แนวคิดหรือวิสัยทัศน์ในการ พัฒนาโรงเรียนอนุบาลฯ ให้ดีขึ้น รวมถึงเกิดแรงจูงใจ เตรียมพร้อมเพื่อรองรับการ เปลี่ยนแปลงต่างๆ	คณะกรรมการฯ สถานศึกษาขั้นพื้นฐาน โรงเรียนอนุบาล เทศบาลเมืองตากไป จำนวน 1 คณะพร้อม เจ้าหน้าที่	50,000 งบเทศบาล	50,000 งบเทศบาล	50,000 งบเทศบาล	50,000 งบเทศบาล	50,000 งบเทศบาล	ร้อยละ 80 คณะ กรรมการสถานศึกษา ขั้นพื้นฐานโรงเรียน อนุบาลเทศบาลเมือง ตากไปมีแนวคิดหรือ วิสัยทัศน์ในการ พัฒนาให้ดีขึ้น	1. มีมุมมองใหม่ๆ มี แนวคิดหรือวิสัยทัศน์ ที่ทันสมัยในการพัฒนา โรงเรียนฯ ให้ดีขึ้น 2. เพื่อโรงเรียนอนุบาล เทศบาลเมืองตากไป ให้มีประสิทธิภาพ มากขึ้น	กองการศึกษา

รายละเอียดโครงการพัฒนา

แผนพัฒนาท้องถิ่น พ.ศ. 2566 - 2570

สำหรับองค์การปกครองส่วนท้องถิ่นดำเนินการ

เทศบาลเมืองตากใบ

ก. ยุทธศาสตร์ที่ 2 ลดความเหลื่อมล้ำ พัฒนาและเสริมสร้างคุณภาพชีวิตประชาชนบนพื้นฐานหลักปรัชญาของเศรษฐกิจพอเพียง

ข. ยุทธศาสตร์การพัฒนาระบบองค์การปกครองส่วนท้องถิ่นในเขตจังหวัดนราธิวาส ยุทธศาสตร์ที่ 2 ด้านงานส่งเสริมคุณภาพชีวิต

ยุทธศาสตร์ที่ 2 ด้านงานส่งเสริมคุณภาพชีวิต

แผนงานการศึกษา วัดธรรมและนันทนาการ

ที่	โครงการ	วัตถุประสงค์	เป้าหมาย (ผลผลิตของโครงการ)	งบประมาณ					ตัวชี้วัด (KPI)	ผลที่คาดว่าจะได้รับ	หน่วยงาน รับผิดชอบหลัก
				2566 (บาท)	2567 (บาท)	2568 (บาท)	2569 (บาท)	2570 (บาท)			
1	โครงการปรับปรุงซ่อมแซมศาลาพักผ่อนในวัดชลธาราลี้สิงเหา (พระอารามหลวง)	เพื่อจ่ายเป็นเงินอุดหนุนองค์การทางศาสนาให้กับวัดชลธาราลี้สิงเหา (พระอารามหลวง)	จำนวน 1 โครงการ	100,000 งบประมาณ	-	-	-	-	ร้อยละ 100 ของศาลาพักผ่อนสามารถใช้งานได้ตามปกติ	ศาลาพักผ่อนสามารถใช้งานได้ตามปกติและมีความปลอดภัยต่อประชาชนที่มาปฏิบัติศาสนกิจ	กองการศึกษา
2	โครงการต่อเติมหลังคามัสยิดอันโนริอิสลามียะห์	เพื่อจ่ายเป็นเงินอุดหนุนองค์การทางศาสนาให้กับมัสยิดอันโนริอิสลามียะห์	จำนวน 1 โครงการ	120,000 งบประมาณ	-	-	-	-	ร้อยละ 100 ของอาคารมัสยิดสามารถใช้งานได้ตามปกติ	อาคารมัสยิดมีมาตรฐานเหมาะสมสำหรับการปฏิบัติศาสนกิจ	กองการศึกษา
3	โครงการปรับปรุง ซ่อมแซมห้องศูนย์การเรียนรู้และสื่อวัสดุอุปกรณ์ประจำศูนย์การเรียนรู้	เพื่อจ่ายเป็นเงินอุดหนุนองค์การทางศาสนาให้กับมัสยิดอัลญอูอียะห์	จำนวน 1 โครงการ	140,000 งบประมาณ	-	-	-	-	ร้อยละ 100 ของอาคารห้องศูนย์เรียนรู้สามารถใช้งานได้ตามปกติ	อาคารศูนย์การเรียนรู้ที่ใช้เป็นสถานที่ค้นคว้าหาความรู้แก่ชาวบ้านและบุคคลทั่วไป	กองการศึกษา
4	โครงการปรับปรุงลานมัสยิด	เพื่อจ่ายเป็นเงินอุดหนุนองค์การทางศาสนาให้กับมัสยิดยาแมะ	จำนวน 1 โครงการ	120,000 งบประมาณ	-	-	-	-	ร้อยละ 100 ของลานมัสยิดมีความสวยงามและเป็นระเบียบมากขึ้น	ลานมัสยิดมีสภาพสวยงามเหมาะแก่การใช้บริการประชาชน	กองการศึกษา

ที่	โครงการ	วัตถุประสงค์	เป้าหมาย (ผลผลิตของโครงการ)	งบประมาณ					ตัวชี้วัด (KPI)	ผลที่คาดว่าจะได้รับ	หน่วยงาน รับผิดชอบหลัก
				2566 (บาท)	2567 (บาท)	2568 (บาท)	2569 (บาท)	2570 (บาท)			
5	โครงการพัฒนาห้องประชุม มัลติมีเดียริอิมาน	เพื่อจ่ายเป็นเงินอุดหนุน องค์กรทางศาสนาให้กับ มัลติมีเดียริอิมาน	จำนวน 1 โครงการ	120,000 งบเทศบาล	-	-	-	-	ร้อยละ 100 ของ ห้องประชุมสามารถ ให้บริการประชาชนได้	มัลติมีเดียริอิมาน ครบวงจรเพื่อจัดการ ประชุมห้องต่างๆ	กองการศึกษา
6	โครงการจัดซื้อพรมมัลติมีเดีย	เพื่อจ่ายเป็นเงินอุดหนุน องค์กรทางศาสนาให้กับ มัลติมีเดียริอิมาน	จำนวน 1 โครงการ	120,000 งบเทศบาล	-	-	-	-	ร้อยละ 100 ของ มัลติมีเดียเพื่อการ ปฏิบัติศาสนกิจ มากขึ้น	ชุมชนมีสถานที่เอื้อ อำนวยในการปฏิบัติ ศาสนกิจในยุคปัจจุบัน	กองการศึกษา
7	โครงการติดตั้งกล้องวงจรปิด	เพื่อจ่ายเป็นเงินอุดหนุน องค์กรทางศาสนาให้กับ มัลติมีเดียริอิมาน	จำนวน 1 โครงการ	120,000 งบเทศบาล	-	-	-	-	ร้อยละ 100 ของ การปฏิบัติศาสนกิจ มีความปลอดภัย มากขึ้น	มัลติมีเดียความปลอดภัย และเอื้อต่อการปฏิบัติ ศาสนกิจมากขึ้น	กองการศึกษา
8	โครงการแข่งขัน กีฬาเทศบาล 1. การแข่งขันตะกร้อ เทศบาล 2. การแข่งขันฟุตบอลอาวุโส 3. การแข่งขันฟุตบอล ประชาชน 4. การแข่งขันฟุตบอล 5. การแข่งขันมวยไทย	เพื่อเสริมสร้างสุขภาพร่างกาย ให้แข็งแรงและสร้างความ สามัคคีในชุมชน	จำนวน 1 โครงการ	500,000 งบเทศบาล	500,000 งบเทศบาล	500,000 งบเทศบาล	500,000 งบเทศบาล	500,000 งบเทศบาล	ร้อยละ 90 ของ ประชาชนในเขต เทศบาลมีความสามัคคี มีส่วนร่วมในการ กิจกรรม	ประชาชนมีสุขภาพ ร่างกายที่แข็งแรงมี ความสามัคคีสมานฉันท์ และได้ประโยชน์ จากการเล่นกีฬา	กองการศึกษา
9	โครงการแข่งขันกีฬา ชุมชนสัมพันธ์	เพื่อให้บริการประชาชนในเขต เทศบาลมีสุขภาพร่างกาย แข็งแรง เสริมสร้างความ สามัคคีในชุมชน	จำนวน 1 โครงการ	100,000 งบเทศบาล	100,000 งบเทศบาล	100,000 งบเทศบาล	100,000 งบเทศบาล	100,000 งบเทศบาล	ร้อยละ 90 ของ ประชาชนในเขต เทศบาลมีสุขภาพที่ แข็งแรงและมีความ สามัคคีในชุมชน มากขึ้น	ประชาชนมีสุขภาพ ร่างกายที่แข็งแรง มีความสามัคคีในชุมชน	กองการศึกษา

ที่	โครงการ	วัตถุประสงค์	เป้าหมาย (ผลผลิตของโครงการ)	งบประมาณ					ตัวชี้วัด (KPI)	ผลที่คาดว่าจะได้รับ	หน่วยงาน รับผิดชอบหลัก
				2566 (บาท)	2567 (บาท)	2568 (บาท)	2569 (บาท)	2570 (บาท)			
10	โครงการจัดตั้งนักกีฬาเข้าร่วมแข่งขันในรายการต่างๆ	เพื่อให้ประชาชนในเขตเทศบาลมีสุขภาพร่างกายที่แข็งแรงเสริมสร้างความสามัคคีในชุมชนเพื่อจัดส่งนักกีฬาเข้าร่วมแข่งขันในรายการต่างๆ	จำนวน 1 โครงการ	40,000 งบประมาณ	40,000 งบประมาณ	40,000 งบประมาณ	40,000 งบประมาณ	40,000 งบประมาณ	ร้อยละ 90 ของประชาชนในเขตเทศบาลมีความสามัคคีมีส่วนร่วมในการการแข่งขันกีฬาและมีสุขภาพที่ดีมากขึ้น	ประชาชนมีสุขภาพร่างกายที่แข็งแรงมีความสามัคคีสมานฉันท์และได้รับประโยชน์จากการเล่นกีฬา	กองการศึกษา
11	โครงการปรับปรุงภูมิทัศน์สนามกีฬาเทศบาลเมืองตากไป	เพื่อปรับปรุงภูมิทัศน์พัฒนาบริเวณสนามกีฬาเทศบาลเมืองตากไปให้ได้มาตรฐานเหมาะสมสวยงาม	จำนวน 1 โครงการ	200,000 งบประมาณ	200,000 งบประมาณ	200,000 งบประมาณ	200,000 งบประมาณ	200,000 งบประมาณ	ร้อยละ 90 ของภูมิทัศน์มีความสวยงามมากขึ้น	ภูมิทัศน์รอบบริเวณสนามกีฬามีความสวยงามมากขึ้น	กองการศึกษา
12	โครงการจัดซื้อเครื่องเล่นสนามกลางแจ้ง ประจำชุมชนในเขตเทศบาลเมืองตากไป	เพื่อให้เด็กและเยาวชนมีเครื่องเล่นสนามกลางแจ้งครบทุกชุมชน	จำนวน 1 โครงการ	1,000,000 งบประมาณ	-	-	-	-	ร้อยละ 80 ของประชาชนมีสุขภาพร่างกายที่ดีขึ้น	เด็กและเยาวชนมีเครื่องเล่นสนามกลางแจ้งที่ได้มาตรฐาน มีคุณภาพครบทุกชุมชน	กองการศึกษา

รายละเอียดโครงการพัฒนา

แผนพัฒนาท้องถิ่น พ.ศ. 2566 - 2570

สำหรับองค์การปกครองส่วนท้องถิ่นดำเนินการ

เทศบาลเมืองตากไป

ก. ยุทธศาสตร์ที่ 2 ลดความเหลื่อมล้ำ พัฒนาและเสริมสร้างคุณภาพชีวิตประชาชนบนพื้นฐานหลักปรัชญาของเศรษฐกิจพอเพียง

ข. ยุทธศาสตร์การพัฒนาขององค์กรปกครองส่วนท้องถิ่นในเขตจังหวัดนราธิวาส ยุทธศาสตร์ที่ 2 ด้านงานส่งเสริมคุณภาพชีวิต

ยุทธศาสตร์ที่ 2 ด้านงานส่งเสริมคุณภาพชีวิต

แผนงานสาธารณสุข

ที่	โครงการ	วัตถุประสงค์	เป้าหมาย (ผลผลิตของโครงการ)	งบประมาณ					ตัวชี้วัด (KPI)	ผลที่คาดว่าจะ ได้รับ	หน่วยงาน รับผิดชอบหลัก
				2566 (บาท)	2567 (บาท)	2568 (บาท)	2569 (บาท)	2570 (บาท)			
1	โครงการป้องกันและ แก้ไขปัญหายาเสพติด	เพื่อป้องกันการแพร่ ระบาดของยาเสพติด ในเขตเทศบาล	จำนวน 1 โครงการ	65,000 งบเทศบาล	65,000 งบเทศบาล	65,000 งบเทศบาล	65,000 งบเทศบาล	65,000 งบเทศบาล	ร้อยละ 80 ของ ประชาชนที่เข้ารับการ อบรมมีความรู้เรื่อง รักษายาเสพติดมากขึ้น	ประชาชนมีความรู้ เกี่ยวกับโทษของ ยาเสพติดมากขึ้น	กองสาธารณสุข
2	โครงการฝึกอบรมและ ศึกษาดูงานด้านยา เสพติด	เพื่อป้องกันการแพร่ ระบาดของยาเสพติด	จำนวน 9 ชุมชน	100,000 งบเทศบาล	100,000 งบเทศบาล	100,000 งบเทศบาล	100,000 งบเทศบาล	100,000 งบเทศบาล	ร้อยละ 60 ของ ประชาชนที่เข้ารับการ อบรมมีความรู้เรื่องโทษ ของยาเสพติดมากขึ้น	ประชาชนมีความรู้ เกี่ยวกับยาเสพติด มากขึ้น	กองสาธารณสุข
3	โครงการรณรงค์ต่อต้าน ยาเสพติดในชุมชน และสถานศึกษา	เพื่อป้องกันการแพร่ ระบาดของยาเสพติด	จำนวน 1 โครงการ	45,000 งบเทศบาล	45,000 งบเทศบาล	45,000 งบเทศบาล	45,000 งบเทศบาล	45,000 งบเทศบาล	ร้อยละ 80 ของ ประชาชนในเขต เทศบาลมีความรู้เกี่ยวกับ โทษของยาเสพติด	สามารถปริมาณผู้ ติดยาเสพติดในชุมชน และสถานศึกษามากขึ้น	กองสาธารณสุข
4	โครงการอบรมสุขาภิบาล อาหารและศึกษาดูงาน	เพื่อป้องกันและลด อัตราการป่วยด้วยโรค ติดเชื้อจากอาหาร	จำนวน 1 โครงการ	> 100,000 งบเทศบาล	100,000 งบเทศบาล	100,000 งบเทศบาล	100,000 งบเทศบาล	100,000 งบเทศบาล	ร้อยละ 80 ร้าน จำหน่ายอาหารในเขต เทศบาลมีความรู้เกี่ยวกับ การดูแลสุขภาพที่ถูกต้อง ลักษณะ	ผู้จำหน่ายอาหารมี ความรู้เกี่ยวกับการ จำหน่ายอาหาร	กองสาธารณสุข

ที่	โครงการ	วัตถุประสงค์	เป้าหมาย (ผลผลิตของโครงการ)	งบประมาณ					ตัวชี้วัด (KPI)	ผลที่คาดว่าจะได้รับ	หน่วยงาน รับผิดชอบหลัก
				2566 (บาท)	2567 (บาท)	2568 (บาท)	2569 (บาท)	2570 (บาท)			
5	โครงการป้องกันและระงับโรคติดต่อ	เพื่อป้องกันและควบคุมโรคติดต่อต่างๆ	ประชาชน 1 ชุมชน ในเขตเทศบาล	1,000,000 จ.เทศบาล	1,000,000 จ.เทศบาล	1,000,000 จ.เทศบาล	1,000,000 จ.เทศบาล	ร้อยละ 70 ของประชาชนในเขตเทศบาลสามารถป้องกันโรคติดต่อ	ประชาชนมีสุขภาพอนามัยที่แข็งแรงและห่างไกลโรคติดต่อ	กองสาธารณสุข	
6	เงินอุดหนุนสำหรับขับเคลื่อนโครงการสัตว์ปลอดโรคคนปลอดภัย	เพื่อขับเคลื่อนตามนโยบายพระราชดำรินโยบาย	จำนวน 1 โครงการ	30,000 จ.เทศบาล	30,000 จ.เทศบาล	30,000 จ.เทศบาล	30,000 จ.เทศบาล	ร้อยละ 80 ของจำนวนสุนัข และแมวที่มีเจ้าของภายในเขตเทศบาล	ประชาชนไม่เขตเทศบาลได้รับการดูแลควบคุมป้องกันปราศจากภาวะเสี่ยงต่อโรค	กองสาธารณสุข	
7	เงินอุดหนุนสำหรับสำรวจข้อมูลจำนวนสัตว์	เพื่อเป็นค่าใช้จ่ายในการสำรวจข้อมูลจำนวนสัตว์ในเขตเทศบาล	จำนวน 1 โครงการ	6,000 จ.เทศบาล	6,000 จ.เทศบาล	6,000 จ.เทศบาล	6,000 จ.เทศบาล	ร้อยละ 80 ได้รับรู้ข้อมูลจำนวนสัตว์ในเขตเทศบาลเพื่อใช้ในการฉีดวัคซีน	เจ้าหน้าที่รับข้อมูลจำนวนสัตว์ในเขตเทศบาลเพื่อใช้ในการฉีดวัคซีน	กองสาธารณสุข	
8	เงินอุดหนุนสำหรับการดำเนินงานตามแนวทางโครงการพระราชดำรินโยบายด้านสาธารณสุข	เพื่อขับเคลื่อนงานตามนโยบายพระราชดำรินโยบายด้านสาธารณสุข	จำนวน 1 โครงการ	180,000 จ.เทศบาล	180,000 จ.เทศบาล	180,000 จ.เทศบาล	180,000 จ.เทศบาล	ร้อยละ 100 ชุมชนในเขตเทศบาลมีองค์การปกครองส่วนท้องถิ่นมีโครงการพระราชดำรินโยบายด้านสาธารณสุข	ประชาชนมีการขับเคลื่อนงานตามนโยบายพระราชดำรินโยบายด้านสาธารณสุข	กองสาธารณสุข	
9	โครงการจัดซื้ออุปกรณ์ออกกำลังกายสำหรับศูนย์วิทยาศาสตร์การกีฬา	เพื่อส่งเสริมการออกกำลังกายให้กับประชาชนในชุมชน	จำนวน 1 โครงการ	2,000,000 จ.เทศบาล	2,000,000 จ.เทศบาล	2,000,000 จ.เทศบาล	2,000,000 จ.เทศบาล	ร้อยละ 80 ของประชาชนที่เข้ารับการอบรมมีความรู้เรื่องโทษของยาเสพติด	ประชาชนมีความรู้เกี่ยวกับโทษของยาเสพติดมากขึ้น	กองสาธารณสุข	
10	โครงการจัดซื้อเครื่องออกกำลังกายกลางแจ้ง	เพื่อให้เยาวชนและประชาชนในชุมชน	จำนวน 1 โครงการ	2,000,000 จ.เทศบาล	2,000,000 จ.เทศบาล	2,000,000 จ.เทศบาล	2,000,000 จ.เทศบาล	เพื่อให้ประชาชนมีเครื่องเล่นในการออกกำลังกาย	ประชาชนมีสุขภาพที่แข็งแรง	กองสาธารณสุข	

ที่	โครงการ	วัตถุประสงค์	เป้าหมาย (ผลผลิตของโครงการ)	งบประมาณ					ตัวชี้วัด (KPI)	ผลที่คาดว่าจะได้รับ	หน่วยงาน รับผิดชอบหลัก
				2566 (บาท)	2567 (บาท)	2568 (บาท)	2569 (บาท)	2570 (บาท)			
11	โครงการแก้ไขปัญห ภาวะโภชนาการใน เด็ก 0-5 ปี	เพื่อแก้ไขปัญหทุพ โภชนาการในเด็ก 0-5 ปี	จำนวน 9 ชุมชน	60,000 จังหวัดชลบุรี	60,000 จังหวัดชลบุรี	60,000 จังหวัดชลบุรี	60,000 จังหวัดชลบุรี	60,000 จังหวัดชลบุรี	ร้อยละ 80 ของเด็ก 0-5 ปีได้รับการเฝ้า ระวังภาวะโภชนาการ ครบคลุม	เด็ก 0-5 ปีได้รับ การเฝ้าระวังภาวะ โภชนาการครบคลุม	กองสาธารณสุข
12	โครงการควบคุมโรค ขาดสารไอโอดีน	เพื่อส่งเสริมหรือ สนับสนุนให้ชุมชนมี การใช้เกลือเสริมไอ โอดีนในการปรุงอาหาร	จำนวน 9 ชุมชน	60,000 จังหวัดชลบุรี	60,000 จังหวัดชลบุรี	60,000 จังหวัดชลบุรี	60,000 จังหวัดชลบุรี	60,000 จังหวัดชลบุรี	ร้อยละ 80 ของ กลุ่มเป้าหมายมีความรู้ เข้าใจในการควบคุม ควบคุมและป้องกันโรค ขาดสารอาหาร	ประชาชนกลุ่มเป้า หมายมีความรู้ ความ เข้าใจในการควบคุม และป้องกันโรคขาด สารไอโอดีน	กองสาธารณสุข
13	โครงการรณรงค์เพื่อ ป้องกันและแก้ไข ปัญหายาเสพติด	เพื่อป้องกันการแพร่ ระบาดของยาเสพติด	นักเรียนในเขตเทศบาล	100,000 จังหวัดชลบุรี	100,000 จังหวัดชลบุรี	100,000 จังหวัดชลบุรี	100,000 จังหวัดชลบุรี	100,000 จังหวัดชลบุรี	ร้อยละ 60 ของ ประชาชนที่เข้ารับการ อบรมมีความรู้เรื่อง โทษของยาเสพติด มากขึ้น	เยาวชนมีความ ตระหนักและห่าง ไกลจากยาเสพติด	กองสาธารณสุข

102 102

รายละเอียดโครงการพัฒนา
แผนพัฒนาท้องถิ่น พ.ศ. 2566 - 2570
สำหรับองค์การบริหารส่วนท้องถิ่นดำเนินการ
เทศบาลเมืองตากใบ

- ก. ยุทธศาสตร์ที่ 2 ลดความเหลื่อมล้ำ พัฒนาและเสริมสร้างคุณภาพชีวิตประชาชนบนพื้นฐานหลักปรัชญาของเศรษฐกิจพอเพียง
ข. ยุทธศาสตร์การพัฒนาขององค์การบริหารส่วนท้องถิ่นในเขตจังหวัดนราธิวาส ยุทธศาสตร์ที่ 2 ด้านงานส่งเสริมคุณภาพชีวิต
ยุทธศาสตร์ที่ 2 ด้านงานส่งเสริมคุณภาพชีวิต

แผนงานสังคมสงเคราะห์

ที่	โครงการ	วัตถุประสงค์	เป้าหมาย (ผลผลิตของโครงการ)	งบประมาณ					ตัวชี้วัด (KPI)	ผลที่คาดว่าจะ ได้รับ	หน่วยงาน รับผิดชอบหลัก
				2566 (บาท)	2567 (บาท)	2568 (บาท)	2569 (บาท)	2570 (บาท)			
1	โครงการส่งเสริมศูนย์ พัฒนาครอบครัวในชุมชน	ด้านครอบครัวในชุมชน	จำนวน 1 โครงการ	50,000 จังหวัดตาก	50,000 จังหวัดตาก	50,000 จังหวัดตาก	50,000 จังหวัดตาก	50,000 จังหวัดตาก	ร้อยละ 90 ของเทศบาล สถาบันครอบครัว มีความมั่นคงมากขึ้น	ครอบครัวมีความ อบอุ่นมากขึ้น	กองสวัสดิการ สังคม
2	โครงการเสริมสร้างคุณค่า ภูมิปัญญาผู้สูงอายุสู่รุ่น	เพื่อเพิ่มศักยภาพผู้สูงอายุ ในชุมชนให้มากขึ้น	จำนวน 1 โครงการ	50,000 จังหวัดตาก	50,000 จังหวัดตาก	50,000 จังหวัดตาก	50,000 จังหวัดตาก	50,000 จังหวัดตาก	ร้อยละ 80 ของผู้สูงอายุ มีคุณภาพชีวิตและสุขภาพ จิตใจที่ดีขึ้น	ชุมชนตระหนักถึงคุณค่า ผู้สูงอายุ และผู้สูงอายุดำรง ชีวิตในสังคมอย่างมี คุณค่าและมีความสุข	กองสวัสดิการ สังคม
3	โครงการอุดหนุนสำหรับ สนับสนุนศูนย์เยาวชน	สร้างภูมิคุ้มกันและ ป้องกันยาเสพติดใน เยาวชนนอกสถานศึกษา 1. คำว่าสุดยอดสำหรับ จัดกิจกรรมกีฬาและ นันทนาการ 2. คำจัดกิจกรรมกีฬา และนันทนาการ	จำนวน 1 โครงการ	200,000 จังหวัดตาก	200,000 จังหวัดตาก	200,000 จังหวัดตาก	200,000 จังหวัดตาก	200,000 จังหวัดตาก	ร้อยละ 90 เยาวชน มีคุณภาพชีวิตและ สุขภาพจิตใจที่ดีขึ้น	เยาวชนมีภูมิคุ้มกัน ที่ดีและป้องกันยา เสพติดในเยาวชน นอกสถานศึกษา	กองสวัสดิการ สังคม

รายละเอียดโครงการพัฒนา

ผ.02

แผนพัฒนาท้องถิ่น พ.ศ. 2566 - 2570

สำหรับองค์กรปกครองส่วนท้องถิ่นดำเนินการ

เทศบาลเมืองตากใบ

ก. ยุทธศาสตร์จังหวัดที่ 4 เสริมสร้างสันติสุขและความมั่นคงภายในพื้นที่แบบมีส่วนร่วม อย่างเข้าใจ เข้าถึงและพัฒนา

ข. ยุทธศาสตร์การพัฒนาขององค์กรปกครองส่วนท้องถิ่นในเขตจังหวัดนราธิวาส ยุทธศาสตร์ที่ 3 ด้านการจัดระเบียบชุมชน/สังคม และการรักษาความสงบเรียบร้อย
ยุทธศาสตร์ที่ 3 ด้านการจัดระเบียบชุมชน/สังคม และการรักษาความสงบเรียบร้อย

แผนงานการรักษาความสงบภายใน

ที่	โครงการ	วัตถุประสงค์	เป้าหมาย (ผลผลิตของโครงการ)	งบประมาณ					ตัวชี้วัด (KPI)	ผลที่คาดว่าจะ จะได้รับ	หน่วยงาน รับผิดชอบหลัก
				2566 (บาท)	2567 (บาท)	2568 (บาท)	2569 (บาท)	2570 (บาท)			
1	โครงการฝึกแผนเผชิญเหตุถึง ทบทวนพนักงานดับเพลิง ปีละ 2 ครั้ง	เพื่อพัฒนาศักยภาพการ ปฏิบัติงานป้องกันและ บรรเทาสาธารณภัย	จำนวน 1 โครงการ	20,000 จ.เทศบาล	20,000 จ.เทศบาล	20,000 จ.เทศบาล	20,000 จ.เทศบาล	20,000 จ.เทศบาล	ร้อยละ 100 ของ ประชาชนในเขตเทศ บาลสามารถป้องกัน อัคคีภัยได้	พัฒนาศักยภาพการ ปฏิบัติงานป้องกันและ บรรเทาสาธารณภัย	สำนักปลัด (งานรักษาความ สงบภายใน)
2	โครงการฝึกอบรม/ทบทวน สมาชิกอาสาสมัครป้องกัน ภัยฝ่ายพลเรือน	เพื่อพัฒนาศักยภาพการ ปฏิบัติงานป้องกันและ บรรเทาสาธารณภัย	จำนวน 1 โครงการ	350,000 จ.เทศบาล	350,000 จ.เทศบาล	350,000 จ.เทศบาล	350,000 จ.เทศบาล	350,000 จ.เทศบาล	ร้อยละ 90 ของพนักงาน มีความรู้ความสามารถ ในการปฏิบัติงานมากขึ้น	การปฏิบัติงานของ พนักงานมีประสิทธิ ภาพมากขึ้น	สำนักปลัด (งานรักษาความ สงบภายใน)
3	โครงการฝึกอบรม/ฝึกทบทวน สมาชิกอาสาสมัครป้องกันภัย พลเรือนหลักสูตร 5 วัน	เพื่อพัฒนาศักยภาพการ ปฏิบัติงานป้องกันและ บรรเทาสาธารณภัย	จำนวน 1 โครงการ จำนวน 100 คน	350,000 จ.เทศบาล	350,000 จ.เทศบาล	350,000 จ.เทศบาล	350,000 จ.เทศบาล	350,000 จ.เทศบาล	ร้อยละ 90 ของพนักงาน มีความรู้ความสามารถ ในการปฏิบัติงานมากขึ้น	การปฏิบัติงานของ สมาชิกอาสาสมัครมี ประสิทธิภาพมากขึ้น	สำนักปลัด (งานรักษาความ สงบภายใน)

ที่	โครงการ	วัตถุประสงค์	เป้าหมาย (ผลผลิตของโครงการ)	งบประมาณ					ตัวชี้วัด (KPI)	ผลที่คาดว่าจะได้รับ	หน่วยงาน รับผิดชอบหลัก
				2566 (บาท)	2567 (บาท)	2568 (บาท)	2569 (บาท)	2570 (บาท)			
4	โครงการฝึกอบรมการป้องกันและระงับอัคคีภัย การฝึกซ้อมอพยพหนีไฟภายในสำนักงานเทศบาลเมืองตากไป หลักสูตร 3 วัน	เพื่อพัฒนาศักยภาพการปฏิบัติงานป้องกันและบรรเทาสาธารณภัย	จำนวน 1 โครงการ จำนวน 100 คน	150,000 งบประมาณ	150,000 งบประมาณ	150,000 งบประมาณ	150,000 งบประมาณ	150,000 งบประมาณ	ร้อยละ 90 ของพนักงานมีความรู้ความสามารถในการปฏิบัติงานมากขึ้น	การปฏิบัติงานของพนักงานมีประสิทธิผลมากขึ้น	สำนักปลัด (งานรักษาความ สงบภายใน)
5	โครงการฝึกอบรมพัฒนาศักยภาพด้านการป้องกันและระงับอัคคีภัยเทศบาลเมืองตากไป หลักสูตร 3 วัน	เพื่อพัฒนาศักยภาพการปฏิบัติงานป้องกันและบรรเทาสาธารณภัย	จำนวน 1 โครงการ จำนวน 30 คน	100,000 งบประมาณ	100,000 งบประมาณ	100,000 งบประมาณ	100,000 งบประมาณ	100,000 งบประมาณ	ร้อยละ 90 ของพนักงานมีความรู้ความสามารถในการปฏิบัติงานมากขึ้น	การปฏิบัติงานของพนักงานมีประสิทธิผลมากขึ้น	สำนักปลัด (งานรักษาความ สงบภายใน)
6	โครงการฝึกอบรมพัฒนาศักยภาพบริการแพทย์ฉุกเฉิน (EMS) ผู้ชุมชนเทศบาลเมืองตากไป หลักสูตร 3 วัน	เพื่อพัฒนาศักยภาพการบริการการแพทย์ฉุกเฉิน (EMS)	จำนวน 1 โครงการ จำนวน 30 คน	100,000 งบประมาณ	100,000 งบประมาณ	100,000 งบประมาณ	100,000 งบประมาณ	100,000 งบประมาณ	ร้อยละ 90 มีศักยภาพบริการแพทย์ฉุกเฉินในรอกปฏิบัติงานมากขึ้น	การปฏิบัติงานของพนักงานมีประสิทธิผลมากขึ้น	สำนักปลัด (งานรักษาความ สงบภายใน)

รายละเอียดโครงการพัฒนา

ผ.02

แผนพัฒนาท้องถิ่น พ.ศ. 2566 - 2570

สำหรับองค์ประกอบโครงสร้างท้องถิ่นดำเนินการ

เทศบาลเมืองตากไป

ก. ยุทธศาสตร์ที่ 1 เสริมสร้างควมมั่นคงทางเศรษฐกิจ ส่งเสริมการค้า การลงทุน และการค้าชายแดน

ข. ยุทธศาสตร์การพัฒนาขององค์ประกอบท้องถิ่นในเขตจังหวัดนราธิวาส ยุทธศาสตร์ที่ 1 ด้านโครงสร้างพื้นฐาน

ยุทธศาสตร์ที่ 4 ด้านการวางแผน การส่งเสริมการลงทุนพาณิชย์กรรมและการท่องเที่ยว

แผนงานอุตสาหกรรมและการโยธา

ที่	โครงการ	วัตถุประสงค์	เป้าหมาย (ผลผลิตของโครงการ)	งบประมาณ					ตัวชี้วัด (KPI)	ผลที่คาดว่าจะ จะได้รับ	หน่วยงาน รับผิดชอบหลัก
				2566 (บาท)	2567 (บาท)	2568 (บาท)	2569 (บาท)	2570 (บาท)			
1	โครงการก่อสร้างเขื่อน ป้องกันตลิ่ง (ชุมชนตำบลตะปอเราะะ)	เพื่อก่อสร้างเขื่อนป้องกัน การกัดเซาะตลิ่ง	จำนวน 1 โครงการ ความยาว 95 ม. ความสูง 2 ม.	2,463,000 งบเทศบาล	-	-	-	-	ร้อยละ 100 ของ เขื่อนป้องกันตลิ่ง กันการกัดเซาะได้ ปลอดภัย	ประชาชนมีเขื่อน ป้องกันตลิ่งและ สามารถนำเรือจอด เทียบท่าได้อย่าง ปลอดภัย	กองช่าง
2	โครงการปรับปรุงภูมิทัศน์ บริเวณตลาดการค้า ชายแดนตากไป (หน้าด้านศาลากลางตากไป)	เพื่อปรับปรุงภูมิทัศน์ บริเวณตลาดการค้าชาย แดนตากไปให้สวยงาม และมีระเบียบมากขึ้น	จำนวน 1 โครงการ	1,800,000 งบเทศบาล	-	-	-	-	ร้อยละ 90 ของ ประชาชนมีตลาดการค้า ชายแดนที่สวยงาม เป็นระเบียบเรียบร้อย มากขึ้น	ประชาชนมีบริเวณ ตลาดที่สวยงามและ เกิดความเป็นระเบียบ เรียบร้อยมากขึ้น	กองช่าง
3	โครงการปรับปรุงภูมิทัศน์ บริเวณแนวเขื่อนท่าเทียบ เรือรัชดาภิเษก	เพื่อปรับปรุงบริเวณ แนวเขื่อนท่าเทียบเรือ ให้มีความสวยงาม มากขึ้น	จำนวน 1 โครงการ	4,000,000 งบเทศบาล	-	-	-	-	ร้อยละ 90 ของจำนวน ประชาชนมีสภาพ ภูมิทัศน์ที่สวยงาม มากขึ้น	ประชาชนมีแนว เขื่อนท่าเทียบเรือที่ สวยงามมีระเบียบ เรียบร้อยมากขึ้น	กองช่าง

114

รายละเอียดโครงการพัฒนา
แผนพัฒนาท้องถิ่น พ.ศ. 2566 - 2570
สำหรับองค์กรปกครองส่วนท้องถิ่นดำเนินการ
เทศบาลเมืองตากใบ

ก. ยุทธศาสตร์ที่ 2 ลดความเหลื่อมล้ำ พัฒนาและเสริมสร้างคุณภาพชีวิตประชาชนบนพื้นฐานหลักปรัชญาของเศรษฐกิจพอเพียง
ข. ยุทธศาสตร์การพัฒนาขององค์กรปกครองส่วนท้องถิ่นในเขตจังหวัดนราธิวาส ยุทธศาสตร์ที่ 2 ด้านงานส่งเสริมคุณภาพชีวิต
ยุทธศาสตร์ที่ 5 ด้านการบริหารจัดการและอนุรักษ์ทรัพยากรธรรมชาติและสิ่งแวดล้อม

แผนงานสาธารณสุข

ที่	โครงการ	วัตถุประสงค์	เป้าหมาย (ผลผลิตของโครงการ)	งบประมาณ					ตัวชี้วัด (KPI)	ผลที่คาดว่าจะได้รับ	หน่วยงาน รับผิดชอบหลัก
				2566 (บาท)	2567 (บาท)	2568 (บาท)	2569 (บาท)	2570 (บาท)			
1	โครงการชุมชนสะอาด	เพื่อสร้างจิตสำนึกให้ประชาชนมีส่วนร่วมในการคัดแยกขยะ	จำนวน 1 โครงการ	40,000 จ.บ.เทศบาล	40,000 จ.บ.เทศบาล	40,000 จ.บ.เทศบาล	40,000 จ.บ.เทศบาล	40,000 จ.บ.เทศบาล	ร้อยละ 100 ของครัวเรือนสามารถคัดแยกขยะในครัวเรือนได้ถูกต้องตามหลักวิชาการ	ประชาชนและครัวเรือนสามารถคัดแยกขยะได้ถูกต้องตามหลักวิชาการ	กองสาธารณสุข
2	โครงการฝึกอบรมและปลูกจิตสำนึกกรมกษัตริย์รักษ์ทรัพยากรธรรมชาติและสิ่งแวดล้อมในเขตเทศบาล	เพื่อให้ประชาชนมีความรู้ความเข้าใจในการจัดการอนุรักษ์ทรัพยากรธรรมชาติและสิ่งแวดล้อม	จำนวน 1 โครงการ	10,000 จ.บ.เทศบาล	10,000 จ.บ.เทศบาล	10,000 จ.บ.เทศบาล	10,000 จ.บ.เทศบาล	10,000 จ.บ.เทศบาล	ร้อยละ 80 ของชุมชนเกิดการมีส่วนร่วมในการดูแลรักษาทรัพยากรธรรมชาติและสิ่งแวดล้อม	ชุมชนเกิดการมีส่วนร่วมในการดูแลรักษาทรัพยากรธรรมชาติและสิ่งแวดล้อมในพื้นที่	กองสาธารณสุข
3	โครงการบริหารจัดการขยะมูลฝอย	เพื่อลดปัญหาขยะและบริหารจัดการขยะให้ถูกหลักวิชาการ	จำนวน 9 ชุมชน	> 40,000 จ.บ.เทศบาล	40,000 จ.บ.เทศบาล	40,000 จ.บ.เทศบาล	40,000 จ.บ.เทศบาล	40,000 จ.บ.เทศบาล	ร้อยละ 90 ของประชาชนในเขตเทศบาลมีการบริหารจัดการขยะมูลฝอยที่ถูกต้องตามหลักวิชาการ	ปริมาณขยะลดน้อยลงและมีมีการบริหารจัดการขยะที่ดี	กองสาธารณสุข

ที่	โครงการ	วัตถุประสงค์	เป้าหมาย (ผลผลิตของโครงการ)	งบประมาณ					ตัวชี้วัด (KPI)	ผลที่คาดว่าจะได้รับ	หน่วยงานรับผิดชอบหลัก
				2566 (บาท)	2567 (บาท)	2568 (บาท)	2569 (บาท)	2570 (บาท)			
4	โครงการฝึกอบรมและปลูกจิตสำนึกร่วมกันอนุรักษ์ทรัพยากรธรรมชาติและสิ่งแวดล้อม	เพื่อให้ชุมชนมีจิตสำนึกร่วมกันอนุรักษ์ทรัพยากรธรรมชาติและสิ่งแวดล้อม	จำนวน 9 ชุมชน	10,000 งบประมาณ	10,000 งบประมาณ	10,000 งบประมาณ	10,000 งบประมาณ	10,000 งบประมาณ	ร้อยละ 90 ของเยาวชนมีความรักและห่วงแหนทรัพยากรธรรมชาติ	ทรัพยากรธรรมชาติได้รับการดูแลเพิ่มขึ้น	กองสาธารณสุข
5	โครงการพัฒนาระบบสุขภาพตำบลสิ่งแวดล้อมในชุมชน	เพื่อส่งเสริมความรู้ใหม่ การพัฒนาและการดูแลรักษาความสะอาดตามหลักสุขาภิบาล	จำนวน 9 ชุมชน	60,000 งบประมาณ	60,000 งบประมาณ	60,000 งบประมาณ	60,000 งบประมาณ	60,000 งบประมาณ	ร้อยละ 80 ของประชาชนมีส่วนร่วมพัฒนาอนามัยสิ่งแวดล้อม	ประชาชนมีส่วนร่วมพัฒนาอนามัยสิ่งแวดล้อมในชุมชน	กองสาธารณสุข

รายละเอียดโครงการพัฒนา

ผ.02

แผนพัฒนาท้องถิ่น พ.ศ. 2566 - 2570

สำหรับองค์การปกครองส่วนท้องถิ่นดำเนินการ

เทศบาลเมืองตากไป

- ก. ยุทธศาสตร์จังหวัดที่ 4 เสริมสร้างสันติและความมั่นคงภายในพื้นที่แบบมีส่วนร่วมอย่างเข้าใจ เข้าถึงและพัฒนา
 ข. ยุทธศาสตร์การพัฒนาขององค์การปกครองส่วนท้องถิ่นในเขตจังหวัดนราธิวาส ยุทธศาสตร์ที่ 6 ด้านศิลปะ วัฒนธรรม จารีตประเพณีและภูมิปัญญาท้องถิ่น
 ยุทธศาสตร์ที่ 6 ด้านศิลปะ วัฒนธรรม จารีตประเพณีและภูมิปัญญาท้องถิ่น

แผนงานการศึกษา

ที่	โครงการ	วัตถุประสงค์	เป้าหมาย (ผลผลิตของโครงการ)	งบประมาณ					ตัวชี้วัด (KPI)	ผลที่คาดว่าจะได้รับ	หน่วยงาน รับผิดชอบหลัก
				2566 (บาท)	2567 (บาท)	2568 (บาท)	2569 (บาท)	2570 (บาท)			
1	โครงการส่งเสริมการ เล่นไทย	เพื่อส่งเสริมและเผยแพร่การเล่นไทยแก่ เด็กในสังกัดสถาน ศึกษาเทศบาลเมือง ตากไป	จำนวน 1 โครงการ	4,000 งบเทศบาล	4,000 งบเทศบาล	4,000 งบเทศบาล	4,000 งบเทศบาล	4,000 งบเทศบาล	ร้อยละ 80 ของเด็ก ปฐมวัยสามารถเผยแพร่การเล่นพื้น บ้านของไทย	นักเรียนในสังกัด สถานศึกษาเทศบาล เมืองตากไปมีความ รู้เกี่ยวกับการละเล่น ไทยเพิ่มขึ้น	กองการศึกษา
2	โครงการภูมิใจ ภูมิปัญญาท้องถิ่น	เพื่อส่งเสริมให้เด็กได้ เรียนรู้ถึงภูมิปัญญา ท้องถิ่น	จำนวน 1 โครงการ	12,000 งบเทศบาล	12,000 งบเทศบาล	12,000 งบเทศบาล	12,000 งบเทศบาล	12,000 งบเทศบาล	ร้อยละ 80 ของเด็กไม่ สถานศึกษาสังกัดเทศ บาลเมืองตากไปได้เรียน รู้ถึงภูมิปัญญาท้องถิ่น มากขึ้น	เด็กมีความรู้ความ เข้าใจในเรื่องภูมิ ปัญญาท้องถิ่น	กองการศึกษา
3	โครงการทุนน้อย อนุรักษ์สิ่งแวดล้อม	เพื่อส่งเสริมให้เด็กได้ ความสำคัญในการ อนุรักษ์สิ่งแวดล้อม	จำนวน 1 โครงการ	2,000 งบเทศบาล	2,000 งบเทศบาล	2,000 งบเทศบาล	2,000 งบเทศบาล	2,000 งบเทศบาล	ร้อยละ 80 ของเด็ก ในสถานศึกษาสังกัด เทศบาลเมืองตากไปมี การอนุรักษ์ทรัพยากร ธรรมชาติ	เด็กมีความรักใน ธรรมชาติและ สิ่งแวดล้อมมากขึ้น	กองการศึกษา

รายละเอียดโครงการพัฒนา

ผ.02

แผนพัฒนาท้องถิ่น พ.ศ. 2566 - 2570

สำหรับองค์การปกครองส่วนท้องถิ่นดำเนินการ

เทศบาลเมืองตากใบ

- ก. ยุทธศาสตร์จังหวัดที่ 4 เสริมสร้างสันติและความมั่นคงภายในพื้นที่แบบมีส่วนร่วมอย่างเข้าใจ เข้าถึงและพัฒนา
 ข. ยุทธศาสตร์การพัฒนาขององค์การปกครองส่วนท้องถิ่นในเขตจังหวัดนราธิวาส ยุทธศาสตร์ที่ 6 ด้านศิลปะ วัฒนธรรม จารีตประเพณีและภูมิปัญญาท้องถิ่น
 ยุทธศาสตร์ที่ 6 ด้านศิลปะ วัฒนธรรม จารีตประเพณีและภูมิปัญญาท้องถิ่น
 แผนงานงานการศาสนา วัฒนธรรมและนันทนาการ

ที่	โครงการ	วัตถุประสงค์	เป้าหมาย (ผลผลิตของโครงการ)	งบประมาณ					ตัวชี้วัด (KPI)	ผลที่คาดว่าจะ ได้รับ	หน่วยงาน รับผิดชอบหลัก
				2566 (บาท)	2567 (บาท)	2568 (บาท)	2569 (บาท)	2570 (บาท)			
1	โครงการจัดกิจกรรม พบปะผู้นำศาสนา ผู้นำ ท้องถิ่น ในโอกาสละศีล อดในเดือนรอมฎอน	วัตถุประสงค์ เพื่อส่งเสริมสนับสนุน ประเพณีวัฒนธรรม อันดีงามของชุมชนและ ท้องถิ่น	จำนวน 1 โครงการ	500,000 งบเทศบาล	500,000 งบเทศบาล	500,000 งบเทศบาล	500,000 งบเทศบาล	500,000 งบเทศบาล	ร้อยละ 80 ของ ประชาชนได้ร่วมงาน ละศีลอดในเดือน รอมฎอน	ประเพณีอันดี งามของท้องถิ่น ยังคงอยู่สืบไป	กองการศึกษา
2	โครงการจัดงาน ประเพณีลากเรือพระ	วัตถุประสงค์ เพื่อส่งเสริมสนับสนุน ประเพณีวัฒนธรรม อันดีงามของชุมชน และท้องถิ่น	จำนวน 1 โครงการ	35,000 งบเทศบาล	35,000 งบเทศบาล	35,000 งบเทศบาล	35,000 งบเทศบาล	35,000 งบเทศบาล	ร้อยละ 80 ของ ประชาชนมีความรู้ ความเข้าใจในวัน สำคัญทางพุทธศาสนา	ประเพณีอันดี งามของท้องถิ่น ยังคงอยู่สืบไป	กองการศึกษา
3	โครงการจัดงาน วันขึ้นปีใหม่	วัตถุประสงค์ เพื่อส่งเสริมสนับสนุน ประเพณีวัฒนธรรม อันดีงามของชุมชน และท้องถิ่น	จำนวน 1 โครงการ	139,000 งบเทศบาล	139,000 งบเทศบาล	139,000 งบเทศบาล	139,000 งบเทศบาล	139,000 งบเทศบาล	ร้อยละ 80 ของ ประชาชนเกิดความรัก ความสามัคคี	ประเพณีอันดี งามของท้องถิ่น ยังคงอยู่สืบไป	กองการศึกษา
4	โครงการจัดงาน วันลอยกระทง	วัตถุประสงค์ เพื่อส่งเสริมสนับสนุน ประเพณีวัฒนธรรม อันดีงามของชุมชน และท้องถิ่น	จำนวน 1 โครงการ	40,000 งบเทศบาล	40,000 งบเทศบาล	40,000 งบเทศบาล	40,000 งบเทศบาล	40,000 งบเทศบาล	ร้อยละ 80 ของ ประชาชนเกิดความรัก ความสามัคคี	ประเพณีอันดี งามของท้องถิ่น ยังคงอยู่สืบไป	กองการศึกษา

ที่	โครงการ	วัตถุประสงค์	เป้าหมาย (ผลผลิตของโครงการ)	งบประมาณ					ตัวชี้วัด (KPI)	ผลที่คาดว่าจะได้รับ	หน่วยงาน รับผิดชอบหลัก
				2566 (บาท)	2567 (บาท)	2568 (บาท)	2569 (บาท)	2570 (บาท)			
5	โครงการจัดงานวันอาสาฬหบูชาวันเข้าพรรษา	เพื่อส่งเสริมสนับสนุนประเพณีวัฒนธรรมอันดีงามของชุมชนและท้องถิ่น	จำนวน 1 โครงการ	20,000 งบบุคลากร	20,000 งบบุคลากร	20,000 งบบุคลากร	20,000 งบบุคลากร	20,000 งบบุคลากร	ร้อยละ 80 ของประชาชนเกิดความรักความสามัคคี	ประเพณีอันดีงามของท้องถิ่นยังคงอยู่สืบไป	กองการศึกษา
6	โครงการรัฐพิธีต่างๆ 1.กิจกรรมวันคล้ายวันพระราชสมภพของพระบาทสมเด็จพระบรมชนกาธิเบศรมหาภูมิพลอดุลยเดชมหาราช บรมนาถบพิตร 2.กิจกรรมวันเฉลิมพระชนมพรรษาสมเด็จพระนางเจ้าสุทิดา พัชรสุธาพิมลลักษณ พระบรมราชินี 3 มิถุนายน 3.กิจกรรมวันเฉลิมพระชนมพรรษาพระบาทสมเด็จพระเจ้าอยู่หัวฯ 28 กรกฎาคม 4.กิจกรรมวันเฉลิมพระชนมพรรษาพระนางเจ้าสิริกิติ์ฯ และวันแม่แห่งชาติ 12 สิงหาคม 5.กิจกรรมวันปิยมหาราช 23 ตุลาคม 6.กิจกรรมวันรัฐพิธีอื่นๆ ตามหนังสือสั่งการ	เพื่อแสดงออกถึงความจงรักภักดีและสำนึกในพระมหากรุณาธิคุณของประชาชนทุกหมู่เหล่า สถาบันพระมหากษัตริย์	จำนวน 1 โครงการ	70,000 งบบุคลากร	70,000 งบบุคลากร	70,000 งบบุคลากร	70,000 งบบุคลากร	70,000 งบบุคลากร	ร้อยละ 80 ของประชาชนเกิดความรักความสามัคคีโดยมีสถาบันพระมหากษัตริย์เป็นศูนย์รวมจิตใจ	ประชาชนน้อมรำลึกในพระมหากรุณาธิคุณและแสดงความจงรักภักดีต่อสถาบันพระมหากษัตริย์	กองการศึกษา

128

ที่	โครงการ	วัตถุประสงค์	เป้าหมาย (ผลผลิตของโครงการ)	งบประมาณ					ตัวชี้วัด (KPI)	ผลที่คาดว่าจะได้รับ	หน่วยงาน รับผิดชอบหลัก
				2566 (บาท)	2567 (บาท)	2568 (บาท)	2569 (บาท)	2570 (บาท)			
7	โครงการจัดสร้างเรือเข้าแข่งขันเรือชิงถ้วยพระราชทานหน้าพระที่นั่ง	เพื่อส่งเสริมสนับสนุนประเพณีวัฒนธรรมอันดีงามของชุมชนและท้องถิ่น	จำนวน 1 โครงการ	100,000 จังหวัดชลบุรี	100,000 จังหวัดชลบุรี	100,000 จังหวัดชลบุรี	100,000 จังหวัดชลบุรี	ร้อยละ 80 ของประชาชนได้แสดงออกถึงความจงรักภักดีต่อสถาบันพระมหากษัตริย์	ประเพณีอันดีงามของท้องถิ่นยังคงอยู่สืบไป	กองการศึกษา	
8	โครงการพัฒนาศักยภาพผู้นำศาสนา ตัวแทนชุมชน ภายในเขตเทศบาลเมืองตากใบ	เพื่อให้ชุมชนมีผู้นำศาสนา ตัวแทนชุมชน มีความรู้ มีวิสัยทัศน์ และมีภาวะผู้นำ	จำนวน 1 โครงการ	300,000 จังหวัดชลบุรี	300,000 จังหวัดชลบุรี	300,000 จังหวัดชลบุรี	300,000 จังหวัดชลบุรี	ร้อยละ 80 ของประชาชนมีความรัก ความสามัคคี	ชุมชนมีผู้นำที่มีความรู้ มีวิสัยทัศน์ และมีภาวะผู้นำ สามารถบริหารจัดการชุมชน ได้ดีขึ้น	กองการศึกษา	
9	โครงการเสริมสัมพันธภาพ	เพื่อส่งเสริมสนับสนุน การพัฒนาคุณธรรม จริยธรรมของเด็ก เยาวชนและประชาชน	จำนวน 1 โครงการ	60,000 จังหวัดชลบุรี	60,000 จังหวัดชลบุรี	60,000 จังหวัดชลบุรี	60,000 จังหวัดชลบุรี	ร้อยละ 80 ของประชาชนเข้าใจหลัก ธรรมของศาสนา อิสลาม	เด็กเยาวชนและ ประชาชนมีคุณ ธรรมมากยิ่งขึ้น	กองการศึกษา	
10	โครงการส่งเสริมจริยธรรม การเรียนรู้	เพื่อส่งเสริม ปฎิบัติ คุณธรรมจริยธรรม แก่เด็กและเยาวชน	จำนวน 1 โครงการ	20,000 จังหวัดชลบุรี	20,000 จังหวัดชลบุรี	20,000 จังหวัดชลบุรี	20,000 จังหวัดชลบุรี	ร้อยละ 80 ของเยาวชน สามารถนำความรู้และ หลักธรรมไปปรับใช้ ในการดำรงชีวิต	เยาวชนมีความรู้ ความเข้าใจใน หลักของคุณธรรม จริยธรรมสามารถ เป็นสมาชิกที่ดี และมีคุณภาพ ของสังคม	กองการศึกษา	

ที่	โครงการ	วัตถุประสงค์	เป้าหมาย (ผลผลิตของโครงการ)	งบประมาณ					ตัวชี้วัด (KPI)	ผลที่คาดว่าจะได้รับ	หน่วยงาน รับผิดชอบหลัก
				2566 (บาท)	2567 (บาท)	2568 (บาท)	2569 (บาท)	2570 (บาท)			
11	โครงการส่งเสริมภูมิปัญญาท้องถิ่น	เพื่อส่งเสริมสนับสนุน ประเพณีวัฒนธรรม อันดีของชุมชนและ ท้องถิ่น	จำนวน 1 โครงการ	5,000 งบเทศบาล	5,000 งบเทศบาล	5,000 งบเทศบาล	5,000 งบเทศบาล	2570 งบเทศบาล	ร้อยละ 80 ของเด็ก เยาวชนและประชาชน ได้รับความรู้และมีจิต สำนึกในการอนุรักษ์ ศิลปะและปัญญา ท้องถิ่น	ประเพณีอันดี งามของท้องถิ่น ยังคงอยู่สืบไป	กองการศึกษา
12	โครงการสืบสานประเพณี ปีใหม่ไทย	เพื่อส่งเสริมสนับสนุน ประเพณีวัฒนธรรม อันดีงามของชุมชน และท้องถิ่น	จำนวน 1 โครงการ	80,000 งบเทศบาล	80,000 งบเทศบาล	80,000 งบเทศบาล	80,000 งบเทศบาล	80,000 งบเทศบาล	ร้อยละ 80 ของ ประชาชนเกิดความรัก สามัคคีมากขึ้น	ประเพณีอันดี งามของท้องถิ่น ยังคงอยู่สืบไป	กองการศึกษา
13	โครงการอนุรักษ์สัมพันธ	เพื่อส่งเสริมสนับสนุน ประเพณีวัฒนธรรม อันดีงามของชุมชน และท้องถิ่น	จำนวน 1 โครงการ	50,000 งบเทศบาล	50,000 งบเทศบาล	50,000 งบเทศบาล	50,000 งบเทศบาล	50,000 งบเทศบาล	ร้อยละ 80 ของ ประชาชนมีความ สามัคคีมากขึ้น	ประเพณีอันดี งามของท้องถิ่น ยังคงอยู่สืบไป	กองการศึกษา

รายละเอียดโครงการพัฒนา

ผ.02

แผนพัฒนาท้องถิ่น พ.ศ. 2566 - 2570

สำหรับองค์การปกครองส่วนท้องถิ่นดำเนินการ

เทศบาลเมืองตากใบ

ก. ยุทธศาสตร์ที่ 2 ลดความเหลื่อมล้ำ พัฒนาและเสริมสร้างคุณภาพชีวิตประชาชนบนพื้นฐานหลักปรัชญาของเศรษฐกิจพอเพียง

ข. ยุทธศาสตร์การพัฒนาระบบขององค์กรปกครองส่วนท้องถิ่นในเขตจังหวัดตาก ยุทธศาสตร์ที่ 7 ด้านการบริหารจัดการตามหลักธรรมาภิบาล

ยุทธศาสตร์ที่ 7 ด้านการบริหารจัดการตามหลักธรรมาภิบาล

แผนงานบริหารงานทั่วไป

ที่	โครงการ	วัตถุประสงค์	เป้าหมาย (ผลผลิตของโครงการ)	งบประมาณ					ตัวชี้วัด (KPI)	ผลที่คาดว่าจะได้รับ	หน่วยงาน รับผิดชอบหลัก
				2566 (บาท)	2567 (บาท)	2568 (บาท)	2569 (บาท)	2570 (บาท)			
1	โครงการฝึกอบรม คุณธรรมและจริยธรรม แก่ผู้บริหาร สมาชิกสภา เทศบาลและพนักงาน เทศบาล	เพื่อปลูกจิตสำนึกให้ หน้าที่มีคุณธรรมและ จริยธรรมในการปฏิบัติ งานมากขึ้น	จำนวน 1 โครงการ	20,000 งบเทศบาล	20,000 งบเทศบาล	20,000 งบเทศบาล	20,000 งบเทศบาล	20,000 งบเทศบาล	ร้อยละ 80 ของลูกจ้าง ประจำ/พนักงานจ้าง ได้รับความรู้และ ประสบการณ์มากขึ้น	ผู้บริหาร สมาชิกสภา เทศบาลและพนักงาน เทศบาลเกิดจิตสำนึกที่ดี ทั่วไป	สำนักปลัด (บริหารงาน ทั่วไป)
2	โครงการฝึกอบรม บริหารงานตาม หลักธรรมาภิบาล	เพื่อเพิ่มประสิทธิภาพ ในการปฏิบัติงานของ บุคลากร	จำนวน 1 โครงการ	20,000 งบเทศบาล	20,000 งบเทศบาล	20,000 งบเทศบาล	20,000 งบเทศบาล	20,000 งบเทศบาล	ร้อยละ 80 ของบุคลากร ที่เข้าร่วมโครงการได้รับ ความรู้และประสบการณ์ การนำมาใช้	บุคลากรมีความรู้ความ เข้าใจในเรื่อง หลักธรรมาภิบาล และจริยธรรม	สำนักปลัด (บริหารงาน ทั่วไป)
3	โครงการจัดซื้อกล้อง โทรทัศน์วงจรปิด (CCTV) ภายในสำนัก งานเทศบาลเมือง ตากใบ	เพื่อรักษาความปลอดภัย ในชีวิตและทรัพย์สิน ของประชาชนในเขต เทศบาล	จำนวน 1 โครงการ	330,000 งบเทศบาล	330,000 งบเทศบาล	330,000 งบเทศบาล	330,000 งบเทศบาล	330,000 งบเทศบาล	ร้อยละ 80 ของที่ให้ ประชาชนมีความ ปลอดภัยในชีวิตและ ทรัพย์สินเพิ่มขึ้น	ประชาชนมีความ ปลอดภัยในชีวิต และทรัพย์สินเพิ่มขึ้น	สำนักปลัด (บริหารงาน ทั่วไป)

ที่	โครงการ	วัตถุประสงค์	เป้าหมาย (ผลผลิตของโครงการ)	งบประมาณ					ตัวชี้วัด (KPI)	ผลที่คาดว่าจะได้รับ	หน่วยงาน รับผิดชอบหลัก
				2566 (บาท)	2567 (บาท)	2568 (บาท)	2569 (บาท)	2570 (บาท)			
4	โครงการจัดซื้อหาระบบคอมพิวเตอร์สำหรับงานทะเบียนราษฎรของเทศบาลเมืองตากใบ	เพื่อให้มีระบบคอมพิวเตอร์รองรับบริการทะเบียนราษฎรแก่ประชาชน	จำนวน 1 โครงการ	295,000 งบเทศบาล	295,000 งบเทศบาล	295,000 งบเทศบาล	295,000 งบเทศบาล	295,000 งบเทศบาล	ร้อยละ 90 ทำให้ประชาชนได้รับความสะดวกรวดเร็วในการบริการงานทะเบียนราษฎร	ประชาชนได้รับความสะดวกรวดเร็วในการใช้บริการงานทะเบียนราษฎร	สำนักปลัด (บริหารงานทั่วไป)
5	โครงการฝึกอบรมและพัฒนาศักยภาพของนายกเทศมนตรี รองนายกเทศมนตรี สมาชิกสภาเทศบาล เลขาและที่ปรึกษานายกเทศมนตรี พนักงานเทศบาล ลูกจ้างประจำ และพนักงานจ้างของเทศบาล	เพื่อเพิ่มประสิทธิภาพในการปฏิบัติงานของนายกเทศมนตรี รองนายกเทศมนตรี	จำนวน 1 โครงการ	500,000 งบเทศบาล	500,000 งบเทศบาล	500,000 งบเทศบาล	500,000 งบเทศบาล	500,000 งบเทศบาล	ร้อยละ 80 ของพนักงานลูกจ้างของเทศบาลที่เข้าอบรมมีความรู้ความสามารถในการปฏิบัติงานที่มากขึ้น	พนักงานมีประสิทธิภาพในการทำงานมากขึ้น	สำนักปลัด (บริหารงานทั่วไป)
6	โครงการจัดงานวันเทศบาล	เพื่อให้ประชาชนและบุคลากรได้ทำกิจกรรมร่วมกันในวันเทศบาล	จำนวน 1 โครงการ	5,000 งบเทศบาล	5,000 งบเทศบาล	5,000 งบเทศบาล	5,000 งบเทศบาล	5,000 งบเทศบาล	ร้อยละ 80 ของบุคลากรและประชาชนได้มีกิจกรรมร่วมกันและมีความสามัคคีกันมากขึ้น	ประชาชนและบุคลากรมีความเข้าใจและสามัคคีกันมากขึ้น	สำนักปลัด (บริหารงานทั่วไป)
7	โครงการจัดทำเวทีประชาคมเมือง	เพื่อให้ประชาชนได้แสดงความคิดเห็นในการจัดทำแผนพัฒนาท้องถิ่นของตนเอง	จำนวน 1 โครงการ	70,000 งบเทศบาล	70,000 งบเทศบาล	70,000 งบเทศบาล	70,000 งบเทศบาล	70,000 งบเทศบาล	ร้อยละ 90 ของประชาชนพึงพอใจที่ได้แสดงความคิดเห็น/ปัญหาเพื่อพัฒนาชุมชนและท้องถิ่นของตนเอง	ประชาชนมีส่วนร่วมในการนำเสนอโครงการและกำหนดแนวทางการพัฒนาเทศบาลมากขึ้น	ยุทธศาสตร์ และงบประมาณ
8	โครงการพัฒนาศักยภาพบุคลากรภายในองค์กร	เพื่อพัฒนาศักยภาพของบุคลากรภายในองค์กร	จำนวน 1 โครงการ	50,000 งบเทศบาล	50,000 งบเทศบาล	50,000 งบเทศบาล	50,000 งบเทศบาล	50,000 งบเทศบาล	ร้อยละ 80 ของบุคลากรเทศบาลมีประสิทธิภาพในการทำงานมากขึ้น	บุคลากรได้รับการพัฒนาอยู่ตลอดและต่อเนื่อง	ยุทธศาสตร์ และงบประมาณ

รายละเอียดโครงการพัฒนา

ผ.02

แผนพัฒนาท้องถิ่น พ.ศ. 2566 - 2570

สำหรับองค์ประกอบบางส่วนท้องถิ่นดำเนินการ

เทศบาลเมืองตากใบ

ก. ยุทธศาสตร์ที่ 2 ลดความเหลื่อมล้ำ พัฒนาและเสริมสร้างคุณภาพชีวิตประชาชนบนพื้นฐานหลักปรัชญาของเศรษฐกิจพอเพียง

ข. ยุทธศาสตร์การพัฒนาขององค์ประกอบส่วนท้องถิ่นในเขตจังหวัดนราธิวาส ยุทธศาสตร์ที่ 7 ด้านการบริหารจัดการตามหลักธรรมาภิบาล

ยุทธศาสตร์ที่ 7 ด้านการบริหารจัดการตามหลักธรรมาภิบาล

แผนงานสร้างความเข้มแข็งของชุมชน

ที่	โครงการ	วัตถุประสงค์	เป้าหมาย (ผลผลิตของโครงการ)	งบประมาณ					ตัวชี้วัด (KPI)	ผลที่คาดว่าจะได้รับ	หน่วยงาน รับผิดชอบหลัก
				2566 (บาท)	2567 (บาท)	2568 (บาท)	2569 (บาท)	2570 (บาท)			
1	โครงการจัดทำแผนชุมชน	เพื่อให้เป็นค่าใช้จ่ายในการจัดทำแผนชุมชน	จำนวน 1 โครงการ	30,000 จ.เทศบาล	30,000 จ.เทศบาล	30,000 จ.เทศบาล	30,000 จ.เทศบาล	30,000 จ.เทศบาล	เทศบาลนำแผนชุมชนจัดทำ เป็นแผนพัฒนาของเทศบาล ไม่น้อยกว่าร้อยละ 30	มีข้อมูลจากแผนชุมชน มาจัดทำแผนพัฒนา ท้องถิ่นต่อไป	กองสวัสดิการ สังคม

รายละเอียดโครงการพัฒนา

แผนพัฒนาท้องถิ่น พ.ศ. 2566 - 2570

สำหรับองค์การปกครองส่วนท้องถิ่นดำเนินการ

เทศบาลเมืองตากใบ

ก. ยุทธศาสตร์ที่ 2 ลดความเหลื่อมล้ำ พัฒนาและเสริมสร้างคุณภาพชีวิตประชาชนบนพื้นฐานหลักปรัชญาของเศรษฐกิจพอเพียง

ข. ยุทธศาสตร์การพัฒนาขององค์การปกครองส่วนท้องถิ่นในเขตจังหวัดนราธิวาส ยุทธศาสตร์ที่ 7 ด้านการบริหารจัดการตามหลักธรรมาภิบาล

ยุทธศาสตร์ที่ 7 ด้านการบริหารจัดการตามหลักธรรมาภิบาล

แผนงานการรักษาความสงบภายใน

ที่	โครงการ	วัตถุประสงค์	เป้าหมาย (ผลผลิตของโครงการ)	งบประมาณ					ตัวชี้วัด (KPI)	ผลที่คาดว่าจะได้รับ	หน่วยงาน รับผิดชอบหลัก
				2566 (บาท)	2567 (บาท)	2568 (บาท)	2569 (บาท)	2570 (บาท)			
1	โครงการฝึกอบรมให้ความรู้ การป้องกันอัคคีภัยแก่ บุคลากรครูและนักเรียนใน เขตเทศบาลเมืองตากใบ	เพื่อให้บุคลากรครูและ นักเรียนมีความรู้เกี่ยวกับ การป้องกันอัคคีภัย	จำนวน 1 โครงการ	200,000 งบประมาณ	200,000 งบประมาณ	200,000 งบประมาณ	200,000 งบประมาณ	200,000 งบประมาณ	ร้อยละ 80 ของบุคลากรครู และนักเรียนมีความรู้เกี่ยวกับ อัคคีภัยได้มากขึ้น	บุคลากรครูและ นักเรียนมีความรู้เกี่ยวกับ การป้องกันอัคคีภัย ได้มากขึ้น	สำนักปลัด (งานรักษาความ สงบภายใน)

๑๐๙๗,๑๐๐

143

บัญชีสรุปครุภัณฑ์
แผนพัฒนาท้องถิ่น (พ.ศ. 2566 - 2570)
เทศบาลเมืองตากใบ

ผ.03

แผนงาน/หมวด	ปี 2566		ปี 2567		ปี 2568		ปี 2569		ปี 2570		หน่วยงาน รับผิดชอบ หลัก
	จำนวน ครุภัณฑ์	งบประมาณ (บาท)	จำนวน ครุภัณฑ์	งบประมาณ (บาท)	จำนวน ครุภัณฑ์	งบประมาณ (บาท)	จำนวน ครุภัณฑ์	งบประมาณ (บาท)	จำนวน ครุภัณฑ์	งบประมาณ (บาท)	
แผนงานบริหารงานทั่วไป											
หมวดค่าครุภัณฑ์											
ประเภทครุภัณฑ์สำนักงาน	9	280,500			2	14,000					
ประเภทครุภัณฑ์คอมพิวเตอร์	5	77,600	3	36,300							
ประเภทครุภัณฑ์ยานพาหนะและขนส่ง	2	7,133,000									
ประเภทครุภัณฑ์งานบ้านงานครัว	1	8,500									
รวม	17	7,499,600	3	36,300	2	14,000					
แผนงานการรักษาความสงบภายใน											
หมวดค่าครุภัณฑ์											
ประเภทครุภัณฑ์ยานพาหนะและขนส่ง	1	85,000									
ประเภทครุภัณฑ์งานบ้านงานครัว	1	18,000									
ประเภทครุภัณฑ์การเกษตร	4	165,000									
ประเภทครุภัณฑ์เครื่องดับเพลิง	3	90,500									
ประเภทครุภัณฑ์โฆษณาและเผยแพร่	1	12,000									
รวม	10	370,500									

แผนงาน/หมวด	ปี 2566		ปี 2567		ปี 2568		ปี 2569		ปี 2570		หน่วยงาน รับผิดชอบ หลัก
	จำนวน ครุภัณฑ์	งบประมาณ (บาท)	จำนวน ครุภัณฑ์	งบประมาณ (บาท)	จำนวน ครุภัณฑ์	งบประมาณ (บาท)	จำนวน ครุภัณฑ์	งบประมาณ (บาท)	จำนวน ครุภัณฑ์	งบประมาณ (บาท)	
แผนงานการศึกษา											
หมวดค่าครุภัณฑ์											
ประเภทครุภัณฑ์สำนักงาน	8	117,500	7	110,000	7	110,000	7	110,000	7	110,000	
ประเภทครุภัณฑ์งานบ้านงานครัว	4	59,000	1	12,500	1	12,500	1	12,500	1	12,500	
ประเภทครุภัณฑ์โฆษณาและเผยแพร่	1	50,000									
ประเภทครุภัณฑ์คอมพิวเตอร์	1	105,400	1	105,400	1	105,400	1	105,400	1	105,400	
ประเภทครุภัณฑ์อื่นๆ	1	460,500									
รวม	15	792,400	9	227,900	9	227,900	9	227,900	9	227,900	
แผนงานสาธารณสุข											
หมวดค่าครุภัณฑ์											
ประเภทครุภัณฑ์สำนักงาน	11	160,600									
ประเภทครุภัณฑ์งานบ้านงานครัว	4	342,800									
ประเภทครุภัณฑ์การเกษตร	1	11,000									
ประเภทครุภัณฑ์ยานพาหนะ	4	9,370,000									
ประเภทครุภัณฑ์การแพทย์	1	70,000									
ประเภทครุภัณฑ์อื่นๆ	1	600,000									
รวม	22	10,554,400									

ผ.03

แผนงาน/หมวด	ปี 2566		ปี 2567		ปี 2568		ปี 2569		ปี 2570		หน่วยงาน รับผิดชอบ หลัก
	จำนวน ครุภัณฑ์	งบประมาณ (บาท)	จำนวน ครุภัณฑ์	งบประมาณ (บาท)	จำนวน ครุภัณฑ์	งบประมาณ (บาท)	จำนวน ครุภัณฑ์	งบประมาณ (บาท)	จำนวน ครุภัณฑ์	งบประมาณ (บาท)	
แผนงานเกษตรและชุมชน											
หมวดค่าครุภัณฑ์											
ประเภทครุภัณฑ์งานบ้านงานครัว	2	39,500									
รวม	2	39,500									
แผนงานอุตสาหกรรมและโยธา											
หมวดค่าครุภัณฑ์											
ประเภทครุภัณฑ์สำนักงาน	4	100,500									
ประเภทครุภัณฑ์คอมพิวเตอร์	1	45,000									
ประเภทครุภัณฑ์ยานพาหนะและขนส่ง	1	854,000									
ประเภทครุภัณฑ์ก่อสร้าง	2	4,300,000									
ประเภทครุภัณฑ์สำรวจ	1	103,000									
รวม	9	5,402,500									
รวมทั้งหมด	76	24,658,900	12	264,200	11	241,900	9	227,900	9	227,900	

75

บัญชีครุภัณฑ์

แผนพัฒนาท้องถิ่น (พ.ศ. 2566 - 2570)

แบบ ผ.๐๓

เทศบาลเมืองตากใบ

ที่	แผนงาน	หมวด	ประเภท	เป้าหมาย (ผลผลิตของ ครุภัณฑ์)	งบประมาณ					หน่วยงาน รับผิดชอบ หลัก
					2566 (บาท)	2567 (บาท)	2568 (บาท)	2569 (บาท)	2570 (บาท)	
1	บริหารงานทั่วไป	ค่าครุภัณฑ์	ครุภัณฑ์สำนักงาน ①	จัดซื้อเก้าอี้พลาสติก สำหรับห้องประชุม จำนวน 300 ตัว	99,000 งบประมาณ	-	-	-	-	สำนักงานปลัด
2	บริหารงานทั่วไป	ค่าครุภัณฑ์	ครุภัณฑ์สำนักงาน ②	จัดซื้อเก้าอี้บุณวมราชูป จำนวน 100 ตัว	54,000 งบประมาณ	-	-	-	-	สำนักงานปลัด
3	บริหารงานทั่วไป	ค่าครุภัณฑ์	ครุภัณฑ์สำนักงาน ③	จัดซื้อเก้าอี้ทำงาน จำนวน 10 ตัว	20,000 งบประมาณ	-	-	-	-	สำนักงานปลัด
4	บริหารงานทั่วไป	ค่าครุภัณฑ์	ครุภัณฑ์สำนักงาน ④	จัดซื้อโต๊ะทำงาน จำนวน 4 ตัว	25,000 งบประมาณ	-	-	-	-	สำนักงานปลัด
5	บริหารงานทั่วไป	ค่าครุภัณฑ์	ครุภัณฑ์สำนักงาน ⑤	จัดซื้อโต๊ะพับอเนกประสงค์ ขนาด 75x150 จำนวน 10 ตัว	27,000 งบประมาณ	-	-	-	-	สำนักงานปลัด

ที่	แผนงาน	หมวด	ประเภท	เป้าหมาย (ผลผลิตของ ครุภัณฑ์)	งบประมาณ						หน่วยงาน รับผิดชอบ หลัก
					2566 (บาท)	2567 (บาท)	2568 (บาท)	2569 (บาท)	2570 (บาท)		
6	บริหารงานทั่วไป	ค่าครุภัณฑ์	ครุภัณฑ์สำนักงาน (๖)	เก้าอี้สำหรับบริการ ประชาชน จำนวน 2 ตัว	3,000 งบประมาณ	-	-	-	-	2570 (บาท)	สำนักปลัด
7	บริหารงานทั่วไป	ค่าครุภัณฑ์	ครุภัณฑ์สำนักงาน (๗)	จัดซื้อตู้เก็บเอกสาร 2 ชั้นบนโต๊ะล่างที่บ จำนวน 2 ชุด	20,000 งบประมาณ	-	-	-	-	-	สำนักปลัด
8	บริหารงานทั่วไป	ค่าครุภัณฑ์	ครุภัณฑ์สำนักงาน (๘)	จัดซื้อตู้เก็บเอกสาร 2 ชั้น บนโต๊ะล่างใ จำนวน 2 ชุด	22,000 งบประมาณ	-	-	-	-	-	สำนักปลัด
9	บริหารงานทั่วไป	ค่าครุภัณฑ์	ครุภัณฑ์คอมพิวเตอร์ (๙)	จัดซื้อเครื่องคอมพิวเตอร์ สำหรับประมวลผลแบบ ที่ 2 จำนวน 1 ชุด	30,000 งบประมาณ	-	-	-	-	-	สำนักปลัด
10	บริหารงานทั่วไป	ค่าครุภัณฑ์	ครุภัณฑ์คอมพิวเตอร์ (๑๐)	จัดซื้อเครื่องพิมพ์สี จำนวน 1 เครื่อง	8,000 งบประมาณ	-	-	-	-	-	สำนักปลัด

ที่	แผนงาน	หมวด	ประเภท	เป้าหมาย (ผลผลิตของ ครุภัณฑ์)	งบประมาณ					หน่วยงาน รับผิดชอบ หลัก
					2566 (บาท)	2567 (บาท)	2568 (บาท)	2569 (บาท)	2570 (บาท)	
11	บริหารงานทั่วไป	ค่าครุภัณฑ์	ครุภัณฑ์คอมพิวเตอร์ (3)	จัดซื้อเครื่องสำรองไฟ ขนาด 1 KVA จำนวน 1 เครื่อง	5,800 งบประมาณ (1)	-	-	-	2570 (บาท)	สำนักปลัด
12	บริหารงานทั่วไป	ค่าครุภัณฑ์	ครุภัณฑ์คอมพิวเตอร์ (4)	เพื่อความสะดวกรวดเร็ว ในการปฏิบัติงาน	3,800 งบประมาณ (1)	-	-	-	-	สำนักปลัด
13	บริหารงานทั่วไป	ค่าครุภัณฑ์	ครุภัณฑ์คอมพิวเตอร์ (5)	เครื่องคอมพิวเตอร์สำหรับ ประมวล แบบที่ 2 (จอแสดงภาพขนาดไม่น้อย กว่า 19 นิ้ว)	30,000 งบประมาณ (1)	-	-	-	-	สำนักปลัด
14	บริหารงานทั่วไป	ค่าครุภัณฑ์	ครุภัณฑ์งานบ้าน งานครัว (1)	จัดซื้อตู้เย็นขนาดไม่น้อย กว่า 7 คิวบิกฟุต	8,500 งบประมาณ (1)	-	-	-	-	สำนักปลัด
15	บริหารงานทั่วไป	ค่าครุภัณฑ์	ครุภัณฑ์ยานพาหนะ และขนส่ง (1)	ค่าจัดซื้อรถยนต์ดับเพลิง จำนวน 1 คัน	4,500,000 งบประมาณ (1)	-	-	-	-	สำนักปลัด
16	บริหารงานทั่วไป	ค่าครุภัณฑ์	ครุภัณฑ์ยานพาหนะ และขนส่ง (2)	ค่าจัดซื้อรถบรรทุกน้ำ จำนวน 1 คัน	2,633,000 งบประมาณ (1)	-	-	-	-	สำนักปลัด

ที่	แผนงาน	หมวด	ประเภท	เป้าหมาย (ผลผลิตของ ครุภัณฑ์)	งบประมาณ					หน่วยงาน รับผิดชอบ หลัก
					2566 (บาท)	2567 (บาท)	2568 (บาท)	2569 (บาท)	2570 (บาท)	
17	การรักษาความ สงบภายใน	ค่าครุภัณฑ์	ครุภัณฑ์ยานพาหนะ และขนส่ง	จัดซื้อจักรยานยนต์ ขนาด 150 ซีซี จำนวน 1 คัน	85,000 งบประมาณ ๑	-	-	-	-	สำนักปลัด
18	การรักษาความ สงบภายใน	ค่าครุภัณฑ์	ครุภัณฑ์การเกษตร	จัดซื้อเครื่องสูบน้ำขนาด 5 แรงม้า จำนวน 2 เครื่อง	30,000 งบประมาณ ๑	-	-	-	-	สำนักปลัด
19	การรักษาความ สงบภายใน	ค่าครุภัณฑ์	ครุภัณฑ์การเกษตร	จัดซื้อเลื่อยโซยนต์ไม้ กว่า 1.5 แรงม้า จำนวน 2 เครื่อง	30,000 งบประมาณ ๑	-	-	-	-	สำนักปลัด
20	การรักษาความ สงบภายใน	ค่าครุภัณฑ์	ครุภัณฑ์การเกษตร	จัดซื้อเลื่อยโซยนต์ไม้ กว่า 3 แรงม้า จำนวน 1 เครื่อง	45,000 งบประมาณ ๑	-	-	-	-	สำนักปลัด

ที่	แผนงาน	หมวด	ประเภท	เป้าหมาย (ผลผลิตของ ครุภัณฑ์)	งบประมาณ					หน่วยงาน รับผิดชอบ หลัก
					2566 (บาท)	2567 (บาท)	2568 (บาท)	2569 (บาท)	2570 (บาท)	
21	การรักษาความ สงบภายใน	ค่าครุภัณฑ์	ครุภัณฑ์การเกษตร	จัดซื้อเครื่องไถไม่ต่ำกว่า 5 แรงม้า จำนวน 1 เครื่อง	60,000 งบประมาณ ๘	-	-	-	-	สำนักงาน ปลัด
22	การรักษาความ สงบภายใน	ค่าครุภัณฑ์	ครุภัณฑ์เครื่องดับเพลิง	จัดซื้อเครื่องดับเพลิง จำนวน 10 คู่	70,000 งบประมาณ ๑	-	-	-	-	สำนักงาน ปลัด
23	การรักษาความ สงบภายใน	ค่าครุภัณฑ์	ครุภัณฑ์เครื่องดับเพลิง	จัดซื้อเครื่องโรยตัว ขนาด 11 มิลลิเมตร ยาว 50 เมตร	13,000 งบประมาณ ๒	-	-	-	-	สำนักงาน ปลัด
24	การรักษาความ สงบภายใน	ค่าครุภัณฑ์	ครุภัณฑ์เครื่องดับเพลิง	จัดซื้อรถช่วยชีวิตพร้อม คาราไปเนอร์ จำนวน 1 ตัว	7,500 งบประมาณ ๓	-	-	-	-	สำนักงาน ปลัด
25	การรักษาความ สงบภายใน	ค่าครุภัณฑ์	ครุภัณฑ์งานบ้านงาน ครัว	จัดซื้อตู้เย็น ขนาดไม่น้อย กว่า 7 คิว จำนวน 2 เครื่อง	18,000 งบประมาณ ๔	-	-	-	-	สำนักงาน ปลัด

ที่	แผนงาน	หมวด	ประเภท	เป้าหมาย (ผลผลิตของ ครุภัณฑ์)	งบประมาณ					หน่วยงาน รับผิดชอบ หลัก	
					2566 (บาท)	2567 (บาท)	2568 (บาท)	2569 (บาท)	2570 (บาท)		
26	การรักษาความ สงบภายใน	ค่าครุภัณฑ์	ครุภัณฑ์โฆษณา และเผยแพร่	จัดซื้อโทรทัศน์ขนาดไม่ น้อยกว่า 32 นิ้ว จำนวน 2 เครื่อง	12,000 จังหวัดบอล	-	-	-	-	-	สำนักปลัด

บัญชีครุภัณฑ์
แผนพัฒนาท้องถิ่น (พ.ศ. 2566 - 2570)
เทศบาลเมืองตากใบ

ที่	แผนงาน	หมวด	ประเภท	เป้าหมาย (ผลผลิตของ ครุภัณฑ์)	งบประมาณ					หน่วยงาน รับผิดชอบ หลัก
					2566 (บาท)	2567 (บาท)	2568 (บาท)	2569 (บาท)	2570 (บาท)	
27	บริหารงานทั่วไป	ค่าครุภัณฑ์	ครุภัณฑ์สำนักงาน	จัดซื้อโต๊ะคอมพิวเตอร์ ขนาดกว้าง 0.06 เมตร ขนาดกว้าง 1.20 เมตร จำนวน 3 ตัว	10,500 งบประมาณ	-	-	-	-	กองคลัง
28	บริหารงานทั่วไป	ค่าครุภัณฑ์	ครุภัณฑ์คอมพิวเตอร์	จัดซื้อเครื่องคอมพิวเตอร์ สำหรับงานประมวลผล แบบที่ 2 จำนวน 1 เครื่อง	-	30,000 งบประมาณ	-	-	-	กองคลัง
29	บริหารงานทั่วไป	ค่าครุภัณฑ์	ครุภัณฑ์คอมพิวเตอร์	เครื่องสำรองไฟ ขนาด 800 VA จำนวน 1 เครื่อง	-	2,500 งบประมาณ	-	-	-	กองคลัง
30	บริหารงานทั่วไป	ค่าครุภัณฑ์	ครุภัณฑ์คอมพิวเตอร์	ชุดโปรแกรมระบบ ปฏิบัติการสำหรับเครื่อง คอมพิวเตอร์ จำนวน 1 ชุด	-	3,800 งบประมาณ	-	-	-	กองคลัง

แบบ ผ.๐๓

ที่	แผนงาน	หมวด	ประเภท	เป้าหมาย (ผลผลิตของ ครุภัณฑ์)	งบประมาณ					หน่วยงาน รับผิดชอบ หลัก
					2566 (บาท)	2567 (บาท)	2568 (บาท)	2569 (บาท)	2570 (บาท)	
31	บริหารงานทั่วไป	ค่าครุภัณฑ์	ครุภัณฑ์สำนักงาน	จัดซื้อโต๊ะทำงาน จำนวน 2 ตัว	-	-	10,000 งบประมาณ	-	-	กองคลัง
32	บริหารงานทั่วไป	ค่าครุภัณฑ์	ครุภัณฑ์สำนักงาน	จัดซื้อเก้าอี้ทำงานมีพนัก พิงหลังติดได้ จำนวน 2 ตัว	-	-	4,000 งบประมาณ	-	-	กองคลัง

บัญชีครุภัณฑ์
แผนพัฒนาท้องถิ่น (พ.ศ. 2566-2570)
เทศบาลเมืองตากใบ

ที่	แผนงาน	หมวด	ประเภท	เป้าหมาย (ผลผลิตของ ครุภัณฑ์)	งบประมาณ					หน่วยงาน รับผิดชอบ หลัก
					2566 (บาท)	2567 (บาท)	2568 (บาท)	2569 (บาท)	2570 (บาท)	
33	เคหะและชุมชน	ค่าครุภัณฑ์	ครุภัณฑ์งานบ้านงานครัว	เครื่องตัดหญ้าแบบข้อแข็ง จำนวน 3 เครื่องๆละ 9,500 บาท	28,500 งบเทศบาล	-	-	-	-	กองช่าง
34	เคหะและชุมชน	ค่าครุภัณฑ์	ครุภัณฑ์งานบ้านงานครัว	เครื่องตัดแต่งฟงไม้ ขนาด 22 นิ้ว จำนวน 1 เครื่อง	11,000 งบเทศบาล	-	-	-	-	กองช่าง

แบบ ผ.03

ที่	แผนงาน	หมวด	ประเภท	เป้าหมาย (ผลผลิตของ ครุภัณฑ์)	งบประมาณ					หน่วยงาน รับผิดชอบ หลัก
					2566 (บาท)	2567 (บาท)	2568 (บาท)	2569 (บาท)	2570 (บาท)	
35	อุตสาหกรรมและโยธา	ค่าครุภัณฑ์	ครุภัณฑ์ยานพาหนะ และขนส่ง	รถยนต์บรรทุก (ดีเซล) ขนาด 1 ตัน ปริมาณกระบอกลูกสูบไม่ ต่ำกว่า 2,400 ซีซี หรือกำลัง เครื่องยนต์สูงสุดไม่ต่ำกว่า 110 กิโลวัตต์ ขับเคลื่อน 2 ล้อ แบบมีช่องว่างด้านหลังคน ขับ(cab) จำนวน 1 คัน	854,000 งบประมาณ	-	-	-	-	กองช่าง
36	อุตสาหกรรมและโยธา	ค่าครุภัณฑ์	ครุภัณฑ์สำรวจ	กล้องวัดมุม แบบอิเล็กทรอนิกส์ นิกส์ ชนิดอ่านค่ามุมได้ ละเอียด 5 ฟลิปดา ระบบ อัตโนมัติ จำนวน 2 เครื่อง	103,000 งบประมาณ	-	-	-	-	กองช่าง

ที่	แผนงาน	หมวด	ประเภท	เป้าหมาย (ผลผลิตของ ครุภัณฑ์)	งบประมาณ					หน่วยงาน รับผิดชอบ หลัก
					2566 (บาท)	2567 (บาท)	2568 (บาท)	2569 (บาท)	2570 (บาท)	
37	อุตสาหกรรมและโยธา	ค่าครุภัณฑ์	ครุภัณฑ์สำนักงาน	เครื่องปรับอากาศ แบบตั้งพื้น หรือแบบแขวน (ระบบ Inverter) 1,300 ปีthy จำนวน 2 เครื่อง เครื่องละ 31,000 บาท	62,000 งบประมาณ	-	-	-	2570 (บาท)	กองช่าง
38	อุตสาหกรรมและโยธา	ค่าครุภัณฑ์	ครุภัณฑ์สำนักงาน	จัดซื้อโต๊ะทำงาน จำนวน 4 ตัว	18,000 งบประมาณ	-	-	-	-	กองช่าง
39	อุตสาหกรรมและโยธา	ค่าครุภัณฑ์	ครุภัณฑ์สำนักงาน	จัดซื้อเก้าอี้ทำงานหนักพืงสูง จำนวน 4 ตัว	6,000 งบประมาณ	-	-	-	-	กองช่าง
40	อุตสาหกรรมและโยธา	ค่าครุภัณฑ์	ครุภัณฑ์สำนักงาน	จัดซื้อเครื่องพิมพ์ดีดโอลิมเปีย จำนวน 1 เครื่อง	14,500 งบประมาณ	-	-	-	-	กองช่าง

แบบ ผ.03

ที่	แผนงาน	หมวด	ประเภท	เป้าหมาย (ผลผลิตของ ครุภัณฑ์)	งบประมาณ					หน่วยงาน รับผิดชอบ หลัก	
					2566 (บาท)	2567 (บาท)	2568 (บาท)	2569 (บาท)	2570 (บาท)		
41	อุตสาหกรรมและโยธา	ค่าครุภัณฑ์	ครุภัณฑ์คอมพิวเตอร์	คอมพิวเตอร์ใช้งานเขียนแบบ จำนวน 1 ชุด	45,000 งบประมาณ	-	-	-	-	2570 (บาท)	กองช่าง
42	อุตสาหกรรมและโยธา	ค่าครุภัณฑ์	ครุภัณฑ์ก่อสร้าง	รถตัดหญ้าชุดหลัง ชนิดขับเคลื่อน 4 ล้อ	3,520,000 งบประมาณ	-	-	-	-	-	กองช่าง
43	อุตสาหกรรมและโยธา	ค่าครุภัณฑ์	ครุภัณฑ์ก่อสร้าง	รถกระบะบรรทุกเทท้าย ขนาด 4 ล้อ	780,000 งบประมาณ	-	-	-	-	-	กองช่าง

บัญชีครุภัณฑ์

แผนพัฒนาท้องถิ่น (พ.ศ. 2566 - 2570)

เทศบาลเมืองตากใบ

ที่	แผนงาน	หมวด	ประเภท	เป้าหมาย (ผลผลิตของ ครุภัณฑ์)	งบประมาณ					หน่วยงาน รับผิดชอบ หลัก
					2566 (บาท)	2567 (บาท)	2568 (บาท)	2569 (บาท)	2570 (บาท)	
44	บริหารงานทั่วไป	ค่าครุภัณฑ์	ครุภัณฑ์คอมพิวเตอร์ ๑	ค่าจัดซื้อเครื่องคอมพิวเตอร์ สำหรับปฏิบัติงานประมวลผล	30,000 งบประมาณ	-	-	-	2570 (บาท)	กองยุทธศาสตร์ และงบประมาณ
45	บริหารงานทั่วไป	ค่าครุภัณฑ์	ครุภัณฑ์คอมพิวเตอร์ ๑	ค่าจัดซื้อเครื่องพิมพ์เลเซอร์ หรือ LED สี ชนิด Network แบบที่ 1 (18 หน้า/นาที)	10,000 งบประมาณ	-	-	-	-	กองยุทธศาสตร์ และงบประมาณ

บัญชีครุภัณฑ์
แผนพัฒนาท้องถิ่น (พ.ศ. 2566 - 2570)

ที่	แผนงาน	หมวด	ประเภท	เป้าหมาย (ผลผลิตของ ครุภัณฑ์)	งบประมาณ					หน่วยงาน รับผิดชอบ หลัก
					2566 (บาท)	2567 (บาท)	2568 (บาท)	2569 (บาท)	2570 (บาท)	
46	การศึกษา	ค่าครุภัณฑ์	ครุภัณฑ์สำนักงาน	ค่าจัดซื้อพัดลมติดผนัง จำนวน 5 ตัว	13,000 งบประมาณ ①	13,000 งบประมาณ	13,000 งบประมาณ	13,000 งบประมาณ	13,000 งบประมาณ	กองการศึกษา
47	การศึกษา	ค่าครุภัณฑ์	ครุภัณฑ์สำนักงาน	ค่าจัดซื้อพัดลมเพดาน จำนวน 5 ตัว	8,000 งบประมาณ ②	8,000 งบประมาณ	8,000 งบประมาณ	8,000 งบประมาณ	8,000 งบประมาณ	กองการศึกษา
48	การศึกษา	ค่าครุภัณฑ์	ครุภัณฑ์สำนักงาน	ค่าจัดซื้อพัดลมสไลด์ จำนวน 5 ตัว	10,000 งบประมาณ ③	10,000 งบประมาณ	10,000 งบประมาณ	10,000 งบประมาณ	10,000 งบประมาณ	กองการศึกษา
49	การศึกษา	ค่าครุภัณฑ์	ครุภัณฑ์สำนักงาน	ค่าจัดซื้อพัดลมตั้งพื้น จำนวน 2 ตัว	4,000 งบประมาณ ④	4,000 งบประมาณ	4,000 งบประมาณ	4,000 งบประมาณ	4,000 งบประมาณ	กองการศึกษา
50	การศึกษา	ค่าครุภัณฑ์	ครุภัณฑ์สำนักงาน	ค่าจัดซื้อโต๊ะทำงาน จำนวน 5 ตัว	30,000 งบประมาณ ⑤	30,000 งบประมาณ	30,000 งบประมาณ	30,000 งบประมาณ	30,000 งบประมาณ	กองการศึกษา

ที่	แผนงาน	หมวด	ประเภท	เป้าหมาย (ผลผลิตของ ครุภัณฑ์)	งบประมาณ					หน่วยงาน รับผิดชอบ หลัก
					2566 (บาท)	2567 (บาท)	2568 (บาท)	2569 (บาท)	2570 (บาท)	
51	การศึกษา	ค่าครุภัณฑ์	ครุภัณฑ์สำนักงาน	ค่าจัดซื้อเก้าอี้ทำงาน จำนวน 12 ตัว	19,000 งบเทศบาล (๕)	19,000 งบเทศบาล	19,000 งบเทศบาล	19,000 งบเทศบาล	19,000 งบเทศบาล	กองการศึกษา
52	การศึกษา	ค่าครุภัณฑ์	ครุภัณฑ์สำนักงาน	ค่าจัดซื้อตู้เก็บเอกสาร ชนิดบนโต๊ะ ล่างตีป จำนวน 2 ชุด	26,000 งบเทศบาล (๖)	26,000 งบเทศบาล	26,000 งบเทศบาล	26,000 งบเทศบาล	26,000 งบเทศบาล	กองการศึกษา
53	การศึกษา	ค่าครุภัณฑ์	ครุภัณฑ์สำนักงาน	ค่าจัดซื้อเครื่องเคลือบ บัตร จำนวน 3 เครื่อง	7,500 งบเทศบาล (๗)	-	-	-	-	กองการศึกษา
54	การศึกษา	ค่าครุภัณฑ์	ครุภัณฑ์งานบ้าน งานครัว	ค่าจัดซื้อเตาแรงพรีม ขาตั้ง จำนวน 5 ชุด	12,500 งบเทศบาล	12,500 งบเทศบาล	12,500 งบเทศบาล	12,500 งบเทศบาล	12,500 งบเทศบาล	กองการศึกษา
55	การศึกษา	ค่าครุภัณฑ์	ครุภัณฑ์งานบ้าน งานครัว	ค่าจัดซื้อคูเลอรน้ำ จำนวน 7 ใบ	10,000 งบเทศบาล	-	-	-	-	กองการศึกษา

ที่	แผนงาน	หมวด	ประเภท	เป้าหมาย (ผลผลิตของ ครุภัณฑ์)	งบประมาณ					หน่วยงาน รับผิดชอบ หลัก	
					2566 (บาท)	2567 (บาท)	2568 (บาท)	2569 (บาท)	2570 (บาท)		
56	การศึกษา	ค่าครุภัณฑ์	ครุภัณฑ์ทำงานบ้าน งานครัว	ค่าจัดซื้อตู้เย็น จำนวน 1 เครื่อง	18,500 งบประมาณ	-	-	-	-	2570 (บาท)	กองการศึกษา
57	การศึกษา	ค่าครุภัณฑ์	ครุภัณฑ์ทำงานบ้าน งานครัว	ค่าจัดซื้อเครื่องซักผ้า บน ขนาด 15 กก. จำนวน 1 เครื่อง	18,000 งบประมาณ	-	-	-	-	-	กองการศึกษา
58	การศึกษา	ค่าครุภัณฑ์	ครุภัณฑ์โฆษณาและ เผยแพร่	ค่าจัดซื้อกล้องถ่ายรูป ระบบดิจิทัล จำนวน 1 เครื่อง	50,000 งบประมาณ	-	-	-	-	-	กองการศึกษา
59	การศึกษา	ค่าครุภัณฑ์	ครุภัณฑ์อื่นๆ	ค่าจัดซื้อชุดอุปกรณ์ สำหรับห้องเรียนคุณภาพ แห่งการเรียนรู้ ด้านสื่อ เทคโนโลยีสารสนเทศ DLTV จำนวน 15 ชุด	460,500 งบประมาณ	-	-	-	-	-	กองการศึกษา

ที่	แผนงาน	หมวด	ประเภท	เป้าหมาย (ผลผลิตของ ครุภัณฑ์)	งบประมาณ					หน่วยงาน รับผิดชอบ หลัก
					2566 (บาท)	2567 (บาท)	2568 (บาท)	2569 (บาท)	2570 (บาท)	
60	การศึกษา	ครุภัณฑ์	ครุภัณฑ์คอมพิวเตอร์	ค่าจัดซื้อครุภัณฑ์ คอมพิวเตอร์ -เครื่องคอมพิวเตอร์ จำนวน 2 เครื่อง -เครื่องพิมพ์ Multifunctionแบบ สีหมึก จำนวน 2 เครื่อง -เครื่องพิมพ์เลเซอร์ หรือ LED ขนาด 40 ซม. Networkแบบที่ 1 จำนวน 2 เครื่อง -เครื่องสำรองไฟ จำนวน 2 เครื่อง -ชุดโปรแกรมระบบ ปฏิบัติการ จำนวน 2 ชุด	105,400 งบประมาณ	105,400 งบประมาณ	105,400 งบประมาณ	105,400 งบประมาณ	105,400 งบประมาณ	กองการศึกษา

บัญชีครุภัณฑ์
แผนพัฒนาท้องถิ่น (พ.ศ. 2566 - 2570)
เทศบาลเมืองตากใบ

ที่	แผนงาน	หมวด	ประเภท	เป้าหมาย (ผลผลิตของ ครุภัณฑ์)	งบประมาณ					หน่วยงาน รับผิดชอบ หลัก
					2566 (บาท)	2567 (บาท)	2568 (บาท)	2569 (บาท)	2570 (บาท)	
61	สาธารณสุข	ค่าครุภัณฑ์	ครุภัณฑ์สำนักงาน	ตู้เหล็ก แบบ 2 บาน จำนวน 3 ตู้	16,500 งบประมาณ	-	-	-	-	กองสาธารณสุข
62	สาธารณสุข	ค่าครุภัณฑ์	ครุภัณฑ์งานบ้าน งานครัว	เตียงไม้ ขนาด 3.5 ฟุต สูง 45 ยาว 200 กว้าง 100 ซม. ไม้สักแท้ 100% ไม่ผสมไม้ชนิดอื่น จำนวน 2 หลัง	6,000 งบประมาณ	-	-	-	-	กองสาธารณสุข
63	สาธารณสุข	ค่าครุภัณฑ์	ครุภัณฑ์การแพทย์	เครื่องวัดความดันโลหิตชนิด อัตโนมัติแบบสอดแขน จำนวน 1 เครื่อง	70,000 งบประมาณ	-	-	-	-	กองสาธารณสุข
64	สาธารณสุข	ค่าครุภัณฑ์	ครุภัณฑ์งานบ้าน งานครัว	เครื่องทำน้ำเย็น ขนาด 1 ก๊อก จำนวน 2 เครื่อง	26,800 งบประมาณ	-	-	-	-	กองสาธารณสุข

ที่	แผนงาน	หมวด	ประเภท	เป้าหมาย (ผลผลิตของ ครุภัณฑ์)	งบประมาณ					หน่วยงาน รับผิดชอบ หลัก
					2566 (บาท)	2567 (บาท)	2568 (บาท)	2569 (บาท)	2570 (บาท)	
65	สาธารณสุข	ค่าครุภัณฑ์	ครุภัณฑ์สำนักงาน	เครื่องปรับอากาศแบบติดผนัง ขนาด 15,000 บีทียู จำนวน 3 เครื่อง	63,600 งบประมาณ	-	-	-	-	สาธารณสุข
66	สาธารณสุข	ค่าครุภัณฑ์	ครุภัณฑ์สำนักงาน	เก้าอี้พนักคอย ขาเหล็ก ที่นั่ง พลาสติก 4 ที่นั่ง จำนวน 4 ตัว	12,000 งบประมาณ	-	-	-	-	สาธารณสุข
67	สาธารณสุข	ค่าครุภัณฑ์	ครุภัณฑ์สำนักงาน	ถังเก็บน้ำ ขนาด 1,500 ลิตร จำนวน 1 ถัง	6,400 งบประมาณ	-	-	-	-	สาธารณสุข
68	สาธารณสุข	ค่าครุภัณฑ์	ครุภัณฑ์การเกษตร	เครื่องสูบน้ำ แบบมอเตอร์ ไฟฟ้า จำนวน 1 เครื่อง	11,000 งบประมาณ	-	-	-	-	สาธารณสุข
69	สาธารณสุข	ค่าครุภัณฑ์	ครุภัณฑ์สำนักงาน	ถังขยะสแตนเลส จำนวน 2 ใบ	3,000 งบประมาณ	-	-	-	-	สาธารณสุข

ที่	แผนงาน	หมวด	ประเภท	เป้าหมาย (ผลผลิตของ ครุภัณฑ์)	งบประมาณ						หน่วยงาน รับผิดชอบ หลัก
					2566 (บาท)	2567 (บาท)	2568 (บาท)	2569 (บาท)	2570 (บาท)		
70	สาธารณสุข	ค่าครุภัณฑ์	ครุภัณฑ์สำนักงาน	คอมพิวเตอร์ตั้งโต๊ะพร้อมชุดโปรแกรม จำนวน 1 เครื่อง	32,000 งบประมาณ	-	-	-	-	-	กองสาธารณสุข
71	สาธารณสุข	ค่าครุภัณฑ์	ครุภัณฑ์สำนักงาน	ปริ้นเตอร์ จำนวน 1 เครื่อง	4,000 งบประมาณ	-	-	-	-	-	กองสาธารณสุข
72	สาธารณสุข	ค่าครุภัณฑ์	ครุภัณฑ์สำนักงาน	โต๊ะคอมพิวเตอร์เก้าอี้ จำนวน 1 ชุด	5,000 งบประมาณ	-	-	-	-	-	กองสาธารณสุข
73	สาธารณสุข	ค่าครุภัณฑ์	ครุภัณฑ์สำนักงาน	โต๊ะทำงาน จำนวน 2 ชุด	10,000 งบประมาณ	-	-	-	-	-	กองสาธารณสุข
74	สาธารณสุข	ค่าครุภัณฑ์	ครุภัณฑ์สำนักงาน	เก้าอี้สำนักงาน (ผู้บริหาร) จำนวน 1 ตัว	4,500 งบประมาณ	-	-	-	-	-	กองสาธารณสุข

ที่	แผนงาน	หมวด	ประเภท	เป้าหมาย (ผลผลิตของ ครุภัณฑ์)	งบประมาณ					หน่วยงาน รับผิดชอบ หลัก	
					2566 (บาท)	2567 (บาท)	2568 (บาท)	2569 (บาท)	2570 (บาท)		
75	สาธารณสุข	ค่าครุภัณฑ์	ครุภัณฑ์สำนักงาน	เก้าอี้สำนักงาน จำนวน 2 ตัว	3,600 งบประมาณ	-	-	-	-	2570 (บาท)	กองสาธารณสุข
76	สาธารณสุข	ค่าครุภัณฑ์	ครุภัณฑ์งานบ้าน งานครัว	ผ้า màn	50,000 งบประมาณ	-	-	-	-	-	กองสาธารณสุข
77	สาธารณสุข	ค่าครุภัณฑ์	ครุภัณฑ์ยานพาหนะ และขนส่ง	รถดูดส้วม ความจุ 4000 ลิตร เครื่องยนต์ไม่น้อยกว่า 150 แรงม้า จำนวน 1 เครื่อง	1,900,000 งบประมาณ	-	-	-	-	-	กองสาธารณสุข
78	สาธารณสุข	ค่าครุภัณฑ์	ครุภัณฑ์ยานพาหนะ และขนส่ง	รถยนต์บรรทุกกระบะ แบบคอนเทนเนอร์ ขนาดความจุไม่น้อยกว่า 4 ลบ.ม. ชนิด 6 ล้อเครื่องยนต์ ดีเซล 150 แรงม้า ยี่ห้อ ฮีซูซุ จำนวน 2 คัน	5,000,000 งบประมาณ	-	-	-	-	-	กองสาธารณสุข

ที่	แผนงาน	หมวด	ประเภท	เป้าหมาย (ผลผลิตของ ครุภัณฑ์)	งบประมาณ						หน่วยงาน รับผิดชอบ หลัก
					2566 (บาท)	2567 (บาท)	2568 (บาท)	2569 (บาท)	2570 (บาท)		
79	สาธารณสุข	ค่าครุภัณฑ์	ครุภัณฑ์ยานพาหนะ และขนส่ง	รถบรรทุกขยemukผลโยยแบบ อัติท้าย ขนาด 6 ตัน 6 ล้อ ปริมาตรกระบอบอกสูบ 7,684 ซีซี กำลังเครื่องยนต์ สูงสุด 176 กิโลวัตต์ จำนวน 1 เครื่อง	2,400,000 งบประมาณ	-	-	-	-	-	กองสาธารณสุข
80	สาธารณสุข	ค่าครุภัณฑ์	ครุภัณฑ์งานบ้าน งานครัว	ถังขยะคอนเทนเนอร์ ขนาดบรรจุ 4 ลบ.ม. จำนวน 2 ถัง	260,000 งบประมาณ	-	-	-	-	-	กองสาธารณสุข
81	สาธารณสุข	ค่าครุภัณฑ์	ครุภัณฑ์ยานพาหนะ และขนส่ง	รถมอเตอร์ไซด์ 3 ล้อมี กระบะหลัง จำนวน 1 คัน	70,000 งบประมาณ	-	-	-	-	-	กองสาธารณสุข
82	สาธารณสุข	ค่าครุภัณฑ์	ครุภัณฑ์อื่น ๆ	เครื่องออกกำลังภายใน รมต่างๆ(รวมทุกอุปกรณ์)	600,000 งบประมาณ	-	-	-	-	-	กองสาธารณสุข

ส่วนที่ 4

ส่วนที่ ๔

การติดตามและประเมิน

การบริหารงานที่ประสบความสำเร็จ ส่วนหนึ่งมาจากการนำนวัตกรรม (Innovation) และกระบวนการบริหารในรูปแบบใหม่ ประยุกต์ใช้ในองค์กร ให้บรรลุวัตถุประสงค์และเป้าหมายที่กำหนดไว้ การติดตามและประเมินผลเป็นส่วนหนึ่งของกระบวนการบริหารงาน ที่มีหลักการสำคัญในการติดตามความก้าวหน้าในการปฏิบัติหน้าที่การทำงาน และประเมินผลความสำเร็จของงาน จึงนำไปสู่การปรับปรุงแก้ไขปัญหาให้บรรลุเป้าหมาย จึงต้องมีการติดตามและประเมินผล เพื่อให้ทราบประสิทธิภาพและประสิทธิผลในการดำเนินงานขององค์กรว่าอยู่ในระดับ และเหมาะสมหรือสอดคล้องกับสถานการณ์ปัจจุบัน

๔.๑ การติดตามและประเมินผลยุทธศาสตร์

การจัดทำแผนพัฒนาท้องถิ่นจะต้องมีการติดตามและประเมินผลยุทธศาสตร์เพื่อความสอดคล้องแผนพัฒนาท้องถิ่นของเทศบาล โดยจะต้องเป็นไปตามระเบียบกระทรวงมหาดไทยว่าด้วยการจัดทำแผนพัฒนาขององค์กรปกครองส่วนท้องถิ่น พ.ศ.๒๕๔๘ พร้อมทั้งประกาศผลการติดตามและประเมินผลแผนพัฒนาให้ประชาชนในท้องถิ่นทราบ ตามหนังสือกระทรวงมหาดไทย ด่วนที่สุด ที่ มท ๐๘๑๐.๓/ว๗๔๖๗ ลงวันที่ ๑๕ ธันวาคม ๒๕๖๓ เรื่องซักซ้อมแนวทางการจัดทำแผนพัฒนาท้องถิ่น (พ.ศ.๒๕๖๖-๒๕๗๐) ขององค์กรปกครองส่วนท้องถิ่นเป็นแบบกำหนดให้กรรมการติดตามและประเมินผลแผนพัฒนาท้องถิ่น โดยดำเนินการให้แล้วเสร็จภายในหกสิบวัน นับตั้งแต่วันที่ประกาศใช้งบประมาณรายจ่าย มีรายละเอียดดังนี้

แนวทางการพิจารณาการติดตามและประเมินผลยุทธศาสตร์เพื่อความสอดคล้องแผนพัฒนาท้องถิ่น ขององค์กรปกครองส่วนท้องถิ่น

ประเด็นการพิจารณา	คะแนน
๑. ข้อมูลสภาพทั่วไปและข้อมูลพื้นฐานขององค์กรปกครองส่วนท้องถิ่น	๒๐
๒. การวิเคราะห์สภาพการณ์และศักยภาพ	๒๐
๓. ยุทธศาสตร์ประกอบด้วย	๖๐
๓.๑ ยุทธศาสตร์ขององค์กรปกครองส่วนท้องถิ่น	๒๐
๓.๒ ยุทธศาสตร์ขององค์กรปกครองส่วนท้องถิ่นในเขตจังหวัด	๒๐
๓.๓ ยุทธศาสตร์จังหวัด	๒๐
๓.๔ วิสัยทัศน์	๕
๓.๕ กลยุทธ์	๕
๓.๖ เป้าประสงค์ของแต่ละประเด็นกลยุทธ์	๕
๓.๗ จุดยืนทางยุทธศาสตร์	๕
๓.๘ แผนงาน	๕
๓.๙ ความเชื่อมโยงของยุทธศาสตร์ในภาพรวม	๕
รวม	๑๐๐

แนวทางเบื้องต้นในการให้คะแนนทางการพิจารณาการติดตามและประเมินผลยุทธศาสตร์
เพื่อความสอดคล้องแผนพัฒนาท้องถิ่นขององค์กรปกครองส่วนท้องถิ่น

ประเด็น พิจารณา	รายละเอียดหลักเกณฑ์	คะแนน เต็ม	คะแนน ที่ได้
๑. ข้อมูลสภาพทั่วไปและ ข้อมูลพื้นฐานขององค์กร ปกครองส่วนท้องถิ่น	ประกอบด้วยข้อมูลดังนี้ ๑. ข้อมูลเกี่ยวกับด้านกายภาพ เช่น ที่ตั้งของหมู่บ้าน/ชุมชน/ ตำบล ลักษณะภูมิประเทศ ลักษณะภูมิอากาศ ลักษณะของที่ดิน ลักษณะของแหล่งน้ำ ลักษณะของป่าไม้ ฯลฯ ด้านการเมือง/การ ปกครอง เช่นเขตการปกครองการเลือกตั้ง ฯลฯ	๒๐ ๓	
	๒. ข้อมูลเกี่ยวกับด้านการเมือง/การปกครอง เช่น เขตการ ปกครองการเลือกตั้ง ฯลฯ ประชากร เช่น ข้อมูลเกี่ยวกับจำนวน ประชากร และช่วงอายุและจำนวนประชากร ฯลฯ	๒	
	๓. ข้อมูลเกี่ยวกับสภาพทางสังคม เช่น การศึกษา สาธารณสุข อาชญากรรม ยาเสพติด การสังคมสงเคราะห์	๒	
	๔. ข้อมูลเกี่ยวกับระบบบริการพื้นฐาน เช่น การคมนาคม การ ไฟฟ้า การประปา โทรศัพท์ ฯลฯ	๒	
	๕. ข้อมูลเกี่ยวกับระบบเศรษฐกิจ เช่น การเกษตร การประมง การปศุสัตว์ การบริการ การท่องเที่ยว อุตสาหกรรม การพาณิชย์ / กลุ่มอาชีพแรงงาน ฯลฯ	๒	
	๖. ข้อมูลเกี่ยวกับศาสนา ประเพณี วัฒนธรรม เช่น การนับถือ ศาสนาประเพณี และงานประจำปี ภูมิปัญญาท้องถิ่น ภาษาถิ่น สินค้าพื้นเมืองและของที่ระลึก ฯลฯ	๒	
	๗. ข้อมูลเกี่ยวกับทรัพยากรธรรมชาติ เช่น น้ำ ป่าไม้ ภูเขา คุณภาพของทรัพยากรธรรมชาติ	๒	
	๘. การสำรวจและจัดเก็บข้อมูลเพื่อการจัดทำแผนพัฒนาท้องถิ่น หรือการใช้ข้อมูล จปฐ	๒	
	๙. การประชุมประชาคมท้องถิ่น รูปแบบ วิธีการ และการ ดำเนินการประชุมประชาคมท้องถิ่นโดยใช้กระบวนการร่วมคิด ร่วมทำ ร่วมตัดสินใจ ร่วมตรวจสอบ ร่วมรับประโยชน์ ร่วม แก้ปัญหา ปรีกษาหารือ แลกเปลี่ยนเรียนรู้ เพื่อแก้ปัญหาสำหรับ การพัฒนาท้องถิ่นตามอำนาจหน้าที่ขององค์กรปกครองส่วน ท้องถิ่น	๓	

ประเด็น พิจารณา	รายละเอียดหลักเกณฑ์	คะแนน เต็ม	คะแนน ที่ได้
๒. การวิเคราะห์ สภาพการณ์และศักยภาพ	ประกอบด้วยข้อมูลดังนี้ ๑. การวิเคราะห์ที่ครอบคลุมความเชื่อมโยง ความสอดคล้อง ยุทธศาสตร์จังหวัด ยุทธศาสตร์การพัฒนาขององค์กรปกครองส่วนท้องถิ่นในเขตจังหวัด ยุทธศาสตร์ขององค์กรปกครองส่วนท้องถิ่น นโยบายของผู้บริหารท้องถิ่น รวมถึงความเชื่อมโยงแผนยุทธศาสตร์ชาติ ๒๐ ปี แผนพัฒนาเศรษฐกิจและสังคมแห่งชาติ และ Thailand ๔.๐	๒๐ ๕	
	๒. การวิเคราะห์การใช้ผังเมืองรวมหรือผังเมืองเฉพาะและการบังคับใช้ผลของการบังคับใช้ สภาพการณ์ที่เกิดขึ้นต่อการพัฒนาท้องถิ่น	๓	
	๓. การวิเคราะห์ทางสังคม เช่น ด้านแรงงาน การศึกษา สาธารณสุข ความยากจน อาชญากรรม ปัญหายาเสพติด เทคโนโลยี จารัตประเพณี วัฒนธรรม ภูมิปัญญาท้องถิ่น เป็นต้น	๓	
	๔. การวิเคราะห์ทางเศรษฐกิจ ข้อมูลด้านรายได้ครัวเรือน การส่งเสริมอาชีพ กลุ่มอาชีพ กลุ่มสังคม การพัฒนาอาชีพและกลุ่มต่างๆสภาพทางเศรษฐกิจและความเป็นอยู่ทั่วไป	๓	
	๕. การวิเคราะห์สิ่งแวดล้อม พื้นที่สีเขียว ธรรมชาติต่างๆ ทางภูมิศาสตร์ กระบวนการหรือสิ่งที่เกิดขึ้น การประดิษฐ์ที่มีผลต่อสิ่งแวดล้อมและการพัฒนา	๓	
	๖. ผลการวิเคราะห์ศักยภาพเพื่อประเมินสถานภาพการพัฒนาในปัจจุบันและโอกาสการพัฒนาในอนาคตของท้องถิ่น ด้วยเทคนิค SWOT Analysis ที่อาจส่งผลต่อการดำเนินงานได้แก่ S-Strength (จุดแข็ง) W-Weakness (จุดอ่อน) O-Opportunity (โอกาส) และ T-Threat (อุปสรรค)	๓	
	๗. สรุปประเด็นปัญหาและความต้องการของประชาชนเชิงพื้นที่ มีการนำเสนอปัญหา ค้นหาสาเหตุของปัญหาหรือสมมติฐานของปัญหา แนวทางแก้ไขปัญหาหรือวิธีการแก้ไขปัญหา การกำหนดวัตถุประสงค์เพื่อแก้ไขปัญหา	๐	
๓. ยุทธศาสตร์ ๓.๑ ยุทธศาสตร์ขององค์กรปกครองส่วนท้องถิ่น	ควรประกอบด้วยข้อมูลดังนี้ สอดคล้องกับสภาพสังคม เศรษฐกิจ สิ่งแวดล้อมของท้องถิ่น ประเด็นปัญหาการพัฒนาและแนวทางการพัฒนาที่สอดคล้องกับยุทธศาสตร์ขององค์กรปกครองส่วนท้องถิ่น และเชื่อมโยงหลักประชารัฐแผนยุทธศาสตร์ชาติ ๒๐ ปี แผนพัฒนาเศรษฐกิจและสังคมแห่งชาติ และThailand ๔.๐	๖๐ (๑๐)	

ประเด็น พิจารณา	รายละเอียดหลักเกณฑ์	คะแนน เต็ม	คะแนน ที่ได้
๓.๒ ยุทธศาสตร์ของ องค์กรปกครองส่วนในเขต จังหวัด	สอดคล้องและเชื่อมโยงกับสภาพสังคม เศรษฐกิจ สิ่งแวดล้อม ของท้องถิ่น และยุทธศาสตร์จังหวัด และเชื่อมโยงหลักประชา รัฐแผนยุทธศาสตร์ชาติ ๒๐ ปี แผนพัฒนาเศรษฐกิจและสังคม แห่งชาติและThailand ๔.๐	(๑๐)	
๓.๓ ยุทธศาสตร์จังหวัด	สอดคล้องกับแผนพัฒนากลุ่มจังหวัด ยุทธศาสตร์พัฒนาภาค แผนพัฒนาเศรษฐกิจและสังคมแห่งชาติ แผนการบริหาร ราชการแผ่นดิน นโยบาย/ยุทธศาสตร์ คสช. และนโยบาย รัฐบาลหลักประชารัฐ หลักประชารัฐ แผนยุทธศาสตร์ชาติ ๒๐ ปี และThailand ๔.๐	(๑๐)	
๓.๔ วิสัยทัศน์	วิสัยทัศน์ ซึ่งมีลักษณะแสดงสถานภาพที่องค์กรปกครองส่วน ท้องถิ่นต้องการจะเป็นหรือบรรลุถึงอนาคตอย่างชัดเจน สอดคล้องกับโอกาสและศักยภาพที่เป็นลักษณะเฉพาะองค์กร ปกครองส่วนท้องถิ่นและสัมพันธ์กับโครงการพัฒนา	(๕)	
๓.๕ กลยุทธ์	แสดงให้เห็นช่องทาง วิธีการ ภารกิจหรือสิ่งที่ต้องทำตามอำนาจ หน้าที่ขององค์กรปกครองส่วนท้องถิ่นที่จะนำไปสู่การบรรลุ วิสัยทัศน์ หรือแสดงให้เห็นถึงความชัดเจนในสิ่งที่จะดำเนินการ ให้บรรลุวิสัยทัศน์นั้น	(๕)	
๓.๖ เป้าประสงค์ของแต่ละ ประเด็นกลยุทธ์	เป้าประสงค์ของแต่ละประเด็นกลยุทธ์มีความสอดคล้องและ สนับสนุนต่อกลยุทธ์ที่จะเกิดขึ้น มุ่งหมายสิ่งหนึ่งสิ่งใดที่ชัดเจน	(๕)	
๓.๗ จุดยืนทางยุทธศาสตร์ (positioning)	ความมุ่งมั่นอันแน่วแน่ในการวางแผนพัฒนาท้องถิ่น เพื่อให้ บรรลุวิสัยทัศน์ขององค์กรปกครองส่วนท้องถิ่น ซึ่งเกิดจาก ศักยภาพของพื้นที่จริง ที่จะนำไปสู่ผลสำเร็จทางยุทธศาสตร์	(๕)	
๓.๘ แผนงาน	แผนงานหรือจุดมุ่งหมายเพื่อการพัฒนาในอนาคต กำหนด จุดมุ่งหมายในเรื่องใดเรื่องหนึ่งหรือแผนงานที่เกิดจาก เป้าประสงค์ ตัวชี้วัด ค่าเป้าหมาย กลยุทธ์ จุดยืนทาง ยุทธศาสตร์ขององค์กรปกครองส่วนท้องถิ่นที่มีความชัดเจน นำไปสู่การทำโครงการพัฒนาท้องถิ่นในแผนพัฒนาท้องถิ่น โดย ระบุแผนงานและความเชื่อมโยงดังกล่าว	(๕)	
๓.๙ ความเชื่อมโยงของ ยุทธศาสตร์ในภาพรวม	ความเชื่อมโยงองค์กรรวมที่นำไปสู่การพัฒนาท้องถิ่นที่เกิดผล ผลิต/โครงการจากการแผนยุทธศาสตร์ชาติ ๒๐ ปี แผนพัฒนา ภาค/แผนพัฒนากลุ่มจังหวัด/แผนพัฒนาจังหวัดยุทธศาสตร์ ขององค์กรปกครองส่วนท้องถิ่น	(๕)	
รวมคะแนน		๑๐๐	

๔.๒ การติดตามและประเมินผลโครงการ

เป็นการประเมินผลที่ช่วยให้ทราบถึงความก้าวหน้าในการดำเนินงานว่าแผนงานหรือโครงการที่ได้ดำเนินการไปแล้วนั้นให้ผลเป็นอย่างไร นำไปสู่ความสำเร็จตามแผนงานที่กำหนดไว้หรือไม่ มีผลสำเร็จมากน้อยเพียงใดเมื่อเปรียบเทียบกับเป้าหมาย หากมีความล่าช้ามีสาเหตุมาจากอะไร สมควรที่จะได้รับการแก้ไขด้วยวิธีการใด เพื่อให้โครงการดังกล่าวเป็นไปตามวัตถุประสงค์และเป้าหมายที่กำหนดไว้ และยังเป็นเครื่องมือชี้วัดประสิทธิภาพและประสิทธิผลของการดำเนินโครงการ โดยมีประเด็นในการติดตามประเมินผล คือ

๑. การติดตามและประเมินผลการดำเนินงาน โดยมีตัวชี้วัดเชิงปริมาณ คุณภาพ ความพึงพอใจ และขั้นตอนการดำเนินงานซึ่งผู้รับผิดชอบโครงการจะเป็นผู้กำกับตัวชี้วัด

๒. การเบิกจ่ายงบประมาณตามแผนการดำเนินงานประจำปีและเพิ่มเติม

ทั้งนี้เทศบาลเมืองตากใบจะนำข้อมูลที่ได้จากการติดตามและประเมินผลโครงการ มาใช้ในการปรับปรุงกระบวนการดำเนินงานให้สอดคล้องกับยุทธศาสตร์ และเป้าหมายที่ได้กำหนดไว้ในแผนพัฒนาท้องถิ่น ให้สามารถตอบสนองและแก้ไขปัญหาความต้องการของประชาชนเป็นสิ่งสำคัญ

ระเบียบ วิธีในการติดตามและประเมินผล

๑. ดำเนินการติดตามและประเมินผลแผนท้องถิ่น ๒ ประเภท คือ

๑.๑ แผนพัฒนาท้องถิ่น (พ.ศ.๒๕๖๖-๒๕๗๐)

๑.๒ แผนการดำเนินงานประจำปีงบประมาณ

๒. ประเมินผลความพึงพอใจของประชาชนต่อการดำเนินงานตามยุทธศาสตร์การพัฒนา

๓. ศึกษาความพึงพอใจของประชาชนต่อผลการดำเนินงานตามแผนพัฒนาท้องถิ่นในภาพรวม

เกณฑ์มาตรฐานและตัวชี้วัด

การติดตามและประเมินผลแผนพัฒนาท้องถิ่น ได้มีเกณฑ์มาตรฐาน (Standard Criteria) และตัวชี้วัด (Indicators) เพื่อใช้เป็นกรอบในการประเมินให้เกิดความชัดเจนเป็นระบบมีมาตรฐานและเป็นที่ยอมรับ โดยใช้เกณฑ์มาตรฐานและตัวชี้วัด ดัง

เกณฑ์มาตรฐาน (Standard Criteria)	ตัวชี้วัด (Indicators)	กรอบตัวแปร (Attributes)
สัมฤทธิ์ผลและการบรรลุ วัตถุประสงค์ของโครงการ	ผลผลิต ผลลัพธ์	ผลต่างระหว่างจำนวนโครงการที่แล้วเสร็จ กับจำนวนโครงการทั้งหมด
การสนองตอบความต้องการ ของประชาชน	ระดับความพึงพอใจ	สัดส่วนของประชาชน กลุ่มเป้าหมายที่พึงพอใจและไม่พอใจ ผล สะท้อนกลับ

แนวทางการพิจารณาการติดตามและประเมินผลโครงการ
เพื่อความสอดคล้องแผนพัฒนาท้องถิ่นขององค์กรปกครองส่วนท้องถิ่น

ประเด็นการพิจารณา	คะแนน
๑. การสรุปสถานการณ์การพิจารณา	๑๐
๒. การประเมินผลการนำแผนพัฒนาท้องถิ่นไปปฏิบัติในเชิงปริมาณ	๑๐
๓. การประเมินผลการนำแผนพัฒนาท้องถิ่นไปปฏิบัติในเชิงคุณภาพ	๑๐
๔. แผนงานและยุทธศาสตร์การพิจารณา	๑๐
๕. โครงการพัฒนา ประกอบด้วย	๖๐
๕.๑ ความชัดเจนของชื่อโครงการ	(๕)
๕.๒ กำหนดวัตถุประสงค์สอดคล้องกับโครงการ	(๕)
๕.๓ เป้าหมาย (ผลผลิตของโครงการ) มีความชัดเจนนำไปสู่การตั้งงบประมาณได้ถูกต้อง	(๕)
๕.๔ โครงการมีความสอดคล้องกับแผนยุทธศาสตร์ชาติ ๒๐ ปี	(๕)
๕.๕ เป้าหมาย (ผลผลิตของโครงการ)มีความสอดคล้องกับแผนพัฒนาเศรษฐกิจและสังคมแห่งชาติ	(๕)
๕.๖ โครงการมีความสอดคล้องกับ Thailand ๔.๐	(๕)
๕.๗ โครงการสอดคล้องกับยุทธศาสตร์จังหวัด	(๕)
๕.๘ โครงการแก้ไขปัญหาความยากจนหรือการเสริมสร้างให้ประเทศชาติมั่นคง มั่งคั่ง ยั่งยืน ภายใต้หลักปรัชญา	(๕)
๕.๙ งบประมาณ มีความสอดคล้องกับเป้าหมาย (ผลผลิตของโครงการ)	(๕)
๕.๑๐ มีการประมาณการราคาถูกต้องตามหลักวิธีการงบประมาณ	(๕)
๕.๑๑ มีการกำหนดตัวชี้วัด (KPI) และสอดคล้องกับวัตถุประสงค์และผลที่คาดว่าจะได้รับ	(๕)
๕.๑๒ ผลที่คาดว่าจะได้รับ สอดคล้องกับวัตถุประสงค์	(๕)
รวมคะแนน	๑๐๐

แนวทางเบื้องต้นในการให้คะแนนทางการพิจารณาการติดตามและประเมินผลโครงการ
เพื่อความสอดคล้องแผนพัฒนาท้องถิ่นขององค์กรปกครองส่วนท้องถิ่น

ประเด็น การพิจารณา	รายละเอียดหลักเกณฑ์	คะแนน เต็ม	คะแนน ที่ได้
๑. การสรุป สถานการณ์ การพัฒนา	เป็นการวิเคราะห์กรอบการจัดทำยุทธศาสตร์ขององค์กร ปกครองส่วนท้องถิ่น (ใช้การวิเคราะห์ SWOT Analysis/Demand (Demand Analysis)/Global Demand และ Trend ปัจจัยและสถานการณ์การเปลี่ยนแปลงที่มีผลต่อ การพัฒนา อย่างน้อยต้องประกอบด้วยวิเคราะห์ศักยภาพ ด้านเศรษฐกิจ,ด้านสังคม,ด้านทรัพยากรธรรมชาติและ สิ่งแวดล้อม)	๑๐	
๒. การประเมินผลการ นำแผนพัฒนาท้องถิ่นไป ปฏิบัติในเชิงปริมาณ	๑) การควบคุมที่มีตัวเลขต่างๆ เพื่อนำมาใช้วัดผลในเชิงปริมาณ เช่น การวัดจำนวนโครงการ กิจกรรม งานต่างๆ ก็คือผลผลิตนั้น เองว่าเป็นตามที่ตั้งเป้าหมายเอาไว้หรือไม่จำนวนที่ดำเนินการ จริงตามที่ได้กำหนดไว้เท่าไร จำนวนที่ไม่สามารถดำเนินการได้มี จำนวนเท่าไร สามารถอธิบายได้ตามหลักประสิทธิภาพ (Efficiency)ของการพัฒนาท้องถิ่นตามอำนาจหน้าที่ ที่ได้ กำหนดไว้ ๒) วิเคราะห์ผลกระทบ/สิ่งที่กระทบ (Impact) โครงการที่ ดำเนินการในเชิงปริมาณ (Qualitative)	๑๐	
๓. การประเมินผลการ นำแผนพัฒนาท้องถิ่นไป ปฏิบัติในเชิงคุณภาพ	๑) การประเมินประสิทธิผลของแผนพัฒนาในเชิงคุณภาพคือ การนำเอาเทคนิคๆมาใช้เพื่อวัดค่าภารกิจ โครงการ กิจกรรม งานต่างๆที่ดำเนินการในพื้นที่นั้นๆ ตรงต่อความต้องการของ ประชาชนหรือไม่และเป็นไปตามอำนาจหน้าที่หรือไม่ ประชาชน พึงพอใจหรือไม่ สิ่งของ วัสดุ ครุภัณฑ์ การดำเนินการต่างๆ มี สภาพหรือลักษณะถูกต้อง คงทน ถาวร สามารถใช้การได้ตาม วัตถุประสงค์หรือไม่ ซึ่งเป็นไปตามหลักประสิทธิผล (Effectiveness)ผลการปฏิบัติราชการตามที่บรรลุวัตถุประสงค์ และเป้าหมายของแผนปฏิบัติราชการตามที่บรรลุวัตถุประสงค์ และเป้าหมายของแผนปฏิบัติราชการตามที่ได้รับงบประมาณมา ดำเนินการ รวมถึงสามารถเทียบเคียงกับส่วนราชการหรือ หน่วยงาน ๒) วิเคราะห์ผลกระทบ/สิ่งที่กระทบ (Impact) โครงการที่ ดำเนินการในเชิงปริมาณ (Qualitative)	๑๐	

ประเด็น การพิจารณา	รายละเอียดหลักเกณฑ์	คะแนน เต็ม	คะแนน ที่ได้
๔.แผนงานและ ยุทธศาสตร์การพัฒนา	<p>๑) วิเคราะห์แผนงาน งานที่เกิดจากด้านต่างๆ มีความสอดคล้องกับยุทธศาสตร์ขององค์กรปกครองส่วนท้องถิ่นในมิติต่างๆจนนำไปสู่การจัดทำโครงการพัฒนาท้องถิ่นโดยใช้ SWOT Analysis/Demand Analysis)/Global Demand/Trend หรือหลักการบูรณาการ (Integration)กับองค์กรปกครองส่วนท้องถิ่นที่มีพื้นที่ติดต่อกัน</p> <p>๒) วิเคราะห์แผนงาน งานที่เกิดจากด้านต่างๆ ที่สอดคล้องกับการแก้ไขปัญหาความยากจน หลักปรัชญา</p>	๑๐	
๕. โครงการพัฒนา ๕.๑ ความชัดเจน ของชื่อโครงการ	<p>ควรประกอบด้วยข้อมูลดังนี้</p> <p>เป็นโครงการที่มีวัตถุประสงค์สนองต่อแผนยุทธศาสตร์การพัฒนาขององค์กรปกครองส่วนท้องถิ่นและดำเนินการเพื่อให้การพัฒนาบรรลุตามวิสัยทัศน์ขององค์กรปกครองส่วนท้องถิ่นที่กำหนดไว้ ชื่อโครงการมีความชัดเจน มุ่งไปเรื่องใดเรื่องหนึ่ง อ่านแล้วเข้าใจว่าจะพัฒนาอะไรในอนาคต</p>	๒๐ (๕)	
๕.๒ กำหนดวัตถุประสงค์ สอดคล้องกับโครงการ	<p>มีวัตถุประสงค์ชัดเจน (Clear Objective) โครงการต้องกำหนดวัตถุประสงค์สอดคล้องกับความเป็นมาของโครงการ สอดคล้องกับหลักการและเหตุผล วิธีการดำเนินงานต้องสอดคล้องกับวัตถุประสงค์ มีความเป็นไปได้ชัดเจน มีลักษณะเฉพาะเจาะจง</p>	(๕)	
๕.๓ เป้าหมาย (ผลผลิตของโครงการ) มีความชัดเจนไปสู่การตั้ง งบประมาณได้ถูกต้อง	<p>สภาพที่อยากให้เกิดขึ้นในอนาคตเป็นทิศทางที่ต้องไปให้ถึง เป้าหมายต้องชัดเจน สามารถระบุจำนวนเท่าไร กลุ่มเป้าหมายคืออะไร มีผลผลิตอย่างไร กลุ่มเป้าหมาย พื้นที่ดำเนินงานและระยะเวลาดำเนินงานอธิบายให้ชัดเจนว่า โครงการนี้จะทำที่ไหนเริ่มต้นในช่วงเวลาใดและจบลงเมื่อไร ใครคือกลุ่มเป้าหมายของโครงการ หากกลุ่มเป้าหมายมีหลายกลุ่มให้บอกชัดเจนไปว่าใครคือกลุ่มเป้าหมายหลัก ใครคือกลุ่มเป้าหมายรอง</p>	(๕)	
๕.๔ โครงการมีความ สอดคล้องกับแผน ยุทธศาสตร์ ๒๐ ปี	<p>โครงการสอดคล้องกับ (๑) ความมั่นคง (๒) การสร้างความสามารถในการแข่งขัน (๓) การพัฒนาและเสริมสร้างศักยภาพคน (๔) การสร้างโอกาสความเสมอภาคและเท่าเทียมกันทางสังคม (๕) การสร้างการเติบโตบนคุณภาพชีวิตที่เป็นมิตรต่อสิ่งแวดล้อม (๖) การปรับสมดุลและพัฒนาระบบการบริหารจัดการภาครัฐเพื่อให้เกิดความมั่นคง ยั่งยืน</p>	(๕)	

ประเด็น การพิจารณา	รายละเอียดหลักเกณฑ์	คะแนน เต็ม	คะแนน ที่ได้
๕.๕ เป้าหมาย (ผลผลิตของโครงการ) ๖ ความสอดคล้องกับ แผนพัฒนาเศรษฐกิจและ สังคมแห่งชาติ	โครงการมีความสอดคล้องกับแผนพัฒนาเศรษฐกิจและสังคม แห่งชาติ ฉบับที่ ๑๒ โดย (๑) ยึดหลักปรัชญาของเศรษฐกิจ พอเพียง (๒) ยึดคนเป็นศูนย์กลางการพัฒนา (๓) ยึดวิสัยทัศน์ ภายใต้ยุทธศาสตร์ชาติ ๒๐ ปี (๔) ยึดเป้าหมายอนาคต ประเทศไทย ๒๕๗๙ (๕) ยึดหลักการนำไปสู่การปฏิบัติให้ เกิดผลสัมฤทธิ์ที่เป็นเป้าหมายระยะยาว ภายใต้แนวทางการ พัฒนา (๑) การยกระดับศักยภาพการแข่งขันและการหลุดพ้น กับดักรายได้ปานกลางสู่รายได้ (๒) การพัฒนาศักยภาพคน ตามช่วงวัยและการปฏิรูประบบเพื่อสร้างสังคมสูงวัยอย่างมี คุณภาพ (๓) การลดความเหลื่อมล้ำทางสังคม (๔) การรองรับ การเชื่อมโยงภูมิภาคและความเป็นเมือง (๕) การสร้างความ เจริญเติบโตทางเศรษฐกิจและสังคมอย่างเป็นมิตรกับ สิ่งแวดล้อม (๖) การบริหารราชการแผ่นดินที่มีประสิทธิภาพ	(๕)	
๕.๖ โครงการมีความ สอดคล้อง Thailand ๔.๐	โครงการมีลักษณะหรือสอดคล้องกับการปรับเปลี่ยนโครงสร้าง เศรษฐกิจไปสู่ Value-Based Economy หรือเศรษฐกิจที่ ขับเคลื่อนด้วยนวัตกรรมทำน้อย ได้มากเช่น (๑) เปลี่ยนจากการ ผลิตสินค้า โภคภัณฑ์ไปสู่สินค้าเชิงนวัตกรรม (๒) เปลี่ยนจาก การขับเคลื่อนด้วยเทคโนโลยี ความคิดสร้างสรรค์และ นวัตกรรม (๓) เปลี่ยนจากการเน้นภาคการผลิตสินค้าไปสู่การ เน้นภาคบริการมากขึ้น รวมถึงโครงการที่เติมเต็มด้วย วิชาการ ความคิดสร้างสรรค์ นวัตกรรม วิทยาศาสตร์ เทคโนโลยี และการวิจัยและพัฒนาแล้วต่อยอดความได้เปรียบ เชิงเปรียบเทียบเชิงเปรียบเทียบ เช่น ด้านการเกษตร เทคโนโลยีชีวภาพ สาธารณสุข วัฒนธรรม ฯลฯ	(๕)	
๕.๗ โครงการสอดคล้อง กับยุทธศาสตร์จังหวัด	โครงการพัฒนาท้องถิ่นมีความสอดคล้องกับห้วงระยะเวลา ของแผนพัฒนาจังหวัดที่ได้กำเนิดขึ้นเพื่อขับเคลื่อนการพัฒนา ท้องถิ่นเสมือนหนึ่งการขับเคลื่อนการพัฒนาจังหวัด ซึ่งไม่ สามารถแยกส่วนใดส่วนหนึ่งออกจากกันได้ นอกจากนี้ โครงการพัฒนาท้องถิ่นต้องเป็นโครงการเชื่อมต่อหรือเดินทาง ไปด้วยกันกับยุทธศาสตร์จังหวัดที่ได้กำหนดขึ้นเป็นปัจจุบัน	(๕)	
๕.๘ โครงการแก้ไข ปัญหายากจนหรือการ เสริมสร้างให้ประเทศชาติ มั่นคง ยั่งยืน ภายใต้หลัก ประชารัฐ	เป็นโครงการที่ดำเนินการภายใต้พื้นฐานความพอเพียงที่ ประชาชนดำเนินการ เป็นโครงการต่อยอดและขยายได้ เป็น โครงการที่ประชาชนต้องการเพื่อให้เกิดความยั่งยืน ซึ่งมี ลักษณะที่จะให้ท้องถิ่นมีความมั่นคง มั่งคั่ง ยั่งยืน เป็นท้องถิ่น ที่พัฒนาแล้วด้วยการพัฒนาปรัชญาเศรษฐกิจพอเพียง	(๕)	

ประเด็น การพิจารณา	รายละเอียดหลักเกณฑ์	คะแนน เต็ม	คะแนน ที่ได้
๕.๙ งบประมาณมีความสอดคล้องกับเป้าหมาย (ผลผลิตของโครงการ)	งบประมาณโครงการพัฒนาจะต้องคำนึงถึงหลักสำคัญ ๕ ประการ ในการจัดทำโครงการได้แก่ (๑) ความประหยัด (Economy) (๒) ความมีประสิทธิภาพ (Efficiency) (๓) ความมีประสิทธิภาพ (Effectiveness) (๔) ความยุติธรรม (Equity) (๕) ความโปร่งใส (Transparency)	(๕)	
๕.๑๐ มีการประมาณการราคาถูกต้องตามหลักวิธีการงบประมาณ	การประมาณราคาเพื่อการพัฒนาต้องให้สอดคล้องกับโครงการถูกต้องตามหลักวิชาการทางช่าง หลักของราคากลาง ราคากลางท้องถิ่น มีความโปร่งใสในการกำหนดราคาและตรวจสอบในเชิงประจักษ์	(๕)	
๕.๑๑ มีการกำหนดตัวชี้วัด (KPI) และสอดคล้องกับวัตถุประสงค์และผลที่คาดว่าจะได้รับ	มีการกำหนดดัชนีชี้วัดผลงาน (Key Performance Indicator : (KPI) ที่สามารถวัดได้ (Measurable) ใช้บอกประสิทธิผล (effectiveness) ใช้บอกประสิทธิภาพ (efficiency) ได้ เช่น การกำหนดความพึงพอใจ การกำหนดร้อยละการกำหนดอันเกิดจากผลของวัตถุประสงค์ที่เกิดที่สิ่งที่ได้รับ (การคาดการณ์ คาดว่าจะได้รับ)	(๕)	
๕.๑๒ โครงการแก้ไขปัญหายากจนหรือการเสริมสร้างให้ประเทศชาติ มั่งคั่ง ยั่งยืน ภายใต้หลักปรัชญา	ผลที่ได้รับเป็นสิ่งที่เกิดขึ้นได้จริงจากการดำเนินการตามโครงการพัฒนา ซึ่งสอดคล้องกับวัตถุประสงค์ที่ตั้งไว้ การได้ผลหรือผลที่เกิดขึ้นจะต้องเท่ากับวัตถุประสงค์หรือมากกว่า วัตถุประสงค์ ซึ่งการเขียนวัตถุประสงค์ ควรคำนึง (๑) มีความเป็นไปได้และมีความเฉพาะเจาะจง ในการดำเนินงานตามโครงการ (๒) วัดและประเมินผลระดับของความสำเร็จได้ (๓) ระบุสิ่งที่ต้องการดำเนินงานอย่างชัดเจนและเฉพาะเจาะจงมากที่สุดและสามารถปฏิบัติ (๔) เป็นเหตุเป็นผล สอดคล้องกับความเป็นจริง (๕) ส่งผลต่อการบ่งบอกเวลาได้	(๕)	
รวมคะแนน		๑๐๐	

๔.๓ สรุปผลการพัฒนาท้องถิ่น

การวัดผลในเชิงปริมาณและเชิงคุณภาพ

เป็นการแสดงถึงวิธีการติดตามและประเมินผลแผนพัฒนา โดยกำหนดรูปแบบที่ใช้ติดตามและประเมินผล เพื่อตรวจสอบว่าการดำเนินโครงการอยู่ภายใต้ระยะเวลาและงบประมาณที่กำหนดไว้หรือไม่และผลของการดำเนินโครงการบรรลุวัตถุประสงค์หรือไม่ โครงการใดที่จะดำเนินการในไตรมาสแรก ไตรมาสที่ ๒ ไตรมาสที่ ๓ จนถึงไตรมาสสุดท้ายและมีการประเมินผลการดำเนินโครงการดังกล่าวว่ามีประสิทธิภาพและประสิทธิผลเพียงใด โดยใช้เกณฑ์ตัวชี้วัดคุณค่าของโครงการใดที่ไม่ได้ทำเพราะสาเหตุอะไร เป็นการประเมินศักยภาพของเทศบาลในการดำเนินการตามแผนที่วางไว้ รวมไปถึงการประเมินตามค่าเป้าหมายที่กำหนดในแต่ละยุทธศาสตร์

นอกจากนี้ยังใช้แบบการประเมินผลแผนพัฒนาโดยใช้แบบประเมินความพึงพอใจต่อผลการดำเนินงาน ประกอบด้วย

๑. แบบประเมินความพึงพอใจต่อผลการดำเนินงานของเทศบาลเมืองตากไปในภาพรวม
๒. แบบประเมินความพึงพอใจต่อการดำเนินงานของเทศบาลเมืองตากไปในแต่ละยุทธศาสตร์

๔.๔ ข้อเสนอแนะในการจัดการแผนพัฒนาท้องถิ่นในอนาคต

๔.๔.๑ ผลกระทบนำไปสู่นาคต

เทศบาลเมืองตากไปได้จัดบริการสาธารณะเพื่ออำนวยความสะดวกและตอบสนองต่อความต้องการของประชาชนไม่ว่าจะด้านโครงสร้างพื้นฐาน การศึกษา เศรษฐกิจและสังคมท้องถิ่น ทั้งนี้ มุ่งหวังให้ประชาชนมีคุณภาพชีวิตที่ดีขึ้น ในส่วนของการดำเนินโครงการ/กิจกรรมตามแผนพัฒนาท้องถิ่น ซึ่งเป็นการแปลงแผนไปสู่การปฏิบัติผลผลิตของโครงการ/กิจกรรม (Output) ได้ก่อให้เกิดผลกระทบ (Impact) ทั้ง ๓ ระดับ คือ ระยะสั้น สามารถเห็นผลสำเร็จได้ทันทีเมื่อดำเนินโครงการ/กิจกรรม แล้วเสร็จ ระยะกลางและยาวต้องใช้เวลาในการพัฒนาและดำเนินการ โดยในอนาคตเทศบาลได้วางแผนดำเนินการพัฒนาท้องถิ่นในด้านต่างๆสามารถสรุปได้ดังนี้

ด้าน	แนวทางการพัฒนาในอนาคต
๑. โครงสร้างพื้นฐาน	<ul style="list-style-type: none"> - จัดให้มีระบบสาธารณูปโภคและสาธารณูปการที่เหมาะสม และเพียงพอในพื้นที่ สามารถพัฒนาพื้นที่ให้มีความเจริญ และรองรับการขยายตัวของเมือง - บูรณาการจัดระเบียบสายไฟฟ้า,สายโทรศัพท์ต่างๆ และหน่วยงานที่เกี่ยวข้อง - พัฒนาระบบการให้บริการน้ำประปาให้ครอบคลุมและมีประสิทธิภาพ และพัฒนาคุณภาพน้ำประปาให้เป็นน้ำประปาดื่ม
๒. ทรัพยากรธรรมชาติและสิ่งแวดล้อม	<ul style="list-style-type: none"> - จัดระบบการกำจัดขยะที่มีประสิทธิภาพ สร้างจิตสำนึกในการทิ้งขยะ และส่งเสริมให้มีการคัดแยกขยะตั้งแต่ภายในครัวเรือน รวมถึงพัฒนาการแปลงขยะให้เป็นพลังงานไฟฟ้า - สร้างสวนสาธารณะพร้อมดูแลรักษาสวนสาธารณะ
๓. การศึกษา	<ul style="list-style-type: none"> - พัฒนาบุคลากรด้านศึกษา และสื่ออุปกรณ์การเรียนรู้ การสอนให้มีความทันสมัย รวมทั้งพัฒนาหลักสูตรที่ได้มาตรฐานบูรณาการกับหลักสูตรท้องถิ่นสามารถจัดการเรียนการสอนให้เด็กมีผลสัมฤทธิ์ทางการเรียนที่เป็นเลิศ - สนับสนุนทุนการศึกษาแก่นักเรียนยากจนและด้วยโอกาส - จัดการศึกษาและแหล่งเรียนรู้นอกระบบ (TK Park) ให้ครอบคลุม เพื่อเป็นแหล่งเรียนรู้ของประชาชนในการพัฒนาตนเองให้ทันกับสถานการณ์โลกที่ปรับเปลี่ยนไป
๔. กีฬาและนันทนาการ	<ul style="list-style-type: none"> - ก่อสร้างลานกีฬาและติดตั้งเครื่องออกกำลังกายภายในชุมชน - ก่อสร้างสถานที่ออกกำลังกาย

ด้าน	แนวทางการพัฒนาในอนาคต
๕. สุขภาวะและคุณภาพชีวิต	<ul style="list-style-type: none"> - ปรับปรุงตลาดและสถานประกอบการให้มีมาตรฐานผ่านเกณฑ์หลักสุขาภิบาล และมีการสุ่มตรวจคุณภาพ อาหารสด อาหารสำเร็จรูปอย่างต่อเนื่อง ผู้บริโภคอาหารที่สะอาดไม่มีสารปนเปื้อนที่เกิดอันตรายแก่ชีวิต - การรณรงค์ป้องกันโรคที่เกิดจากสัตว์ต่างๆทั้งในชุมชนและสถานศึกษา - เพิ่มมาตรการดูแลและสร้างภูมิคุ้มกันทางสังคมให้แก่เด็ก และเยาวชนให้รู้เท่าทันถึงโทษและรูปแบบการแพร่ระบาด รวมถึงวิธีการหลีกเลี่ยงโดยตั้งเป้าหมายให้โรงเรียนสังกัดเทศบาลเป็นโรงเรียนปลอดยาเสพติด - ให้การดูแลและช่วยเหลือผู้ด้วยโอกาส/ผู้พิการอย่างทั่วถึงได้มาตรฐานและมีความเท่าเทียมกัน - เตรียมความพร้อมสำหรับผู้เข้าสู่วัยผู้สูงอายุและสนับสนุนการดำเนินงานขององค์กรผู้สูงอายุ - เสริมสร้างความปลอดภัยในชีวิต และทรัพย์สินแก่ประชาชน ด้วยการติดตั้งกล้อง CCTV บริเวณจุดเสี่ยงเพื่อดูแลรักษาความปลอดภัยภายในพื้นที่ตลอด ๒๔ ชั่วโมง - เพิ่มศักยภาพการปฏิบัติงานของเจ้าหน้าที่ ป้องกันฯ และสร้างเครือข่ายรักษาความปลอดภัยทั้งหน่วยงานภาครัฐ เอกชน และประชาชนสังคม ทั้งภายในและภายนอกพื้นที่
๖. การบริหารงาน	<ul style="list-style-type: none"> - ส่งเสริมให้ประชาชนเข้ามามีบทบาทและมีส่วนร่วมในการพัฒนาท้องถิ่น - พัฒนาระบบการจัดเก็บภาษี เพิ่มมาตรการและวางแผนการจัดเก็บภาษีให้เป็นไปตามเป้าหมาย - เพิ่มประสิทธิภาพการประชาสัมพันธ์ข้อมูลข่าวสารต่างๆของเทศบาลให้ครอบคลุมและทั่วถึงและเพิ่มช่องทางการประชาสัมพันธ์ เช่น เสียงตามสาย , จอ LED , เว็บไซต์ , สื่อโซเชียล ฯลฯ

ส่วนที่ ๑ แบบช่วยกำกับการจัดยุทธศาสตร์ของท้องถิ่นโดยตนเอง

คำชี้แจง : แบบที่ ๑ เป็นแบบประเมินตนเองในการจัดทำยุทธศาสตร์ขององค์กรปกครองส่วนท้องถิ่น และทำการประเมินและรายงานทุกครั้ง หลังจากท้องถิ่นได้ประกาศใช้แผนพัฒนา

ประเด็นการประเมิน	มีการดำเนินงาน	ไม่มีการดำเนินงาน
ส่วนที่ ๑ คณะกรรมการพัฒนาท้องถิ่น		
๑. มีการจัดตั้งคณะกรรมการพัฒนาท้องถิ่นเพื่อจัดทำแผนพัฒนาท้องถิ่น		
๒. มีการจัดประชุมคณะกรรมการพัฒนาท้องถิ่นเพื่อจัดทำแผนพัฒนาท้องถิ่น		
๓. มีการจัดประชุมอย่างต่อเนื่องสม่ำเสมอ		
๔. มีการจัดตั้งคณะกรรมการสนับสนุนการจัดทำแผนพัฒนาท้องถิ่น		
๕. มีการจัดประชุมคณะกรรมการสนับสนุนการจัดแผนพัฒนาท้องถิ่น		
๖. มีคณะกรรมการการพัฒนาท้องถิ่นและประชาคมท้องถิ่นพิจารณาร่างแผนพัฒนาท้องถิ่น		
ส่วนที่ ๒ การจัดทำแผนพัฒนาท้องถิ่น		
๗. มีการรวบรวมข้อมูลและปัญหาสำคัญของท้องถิ่นมาจัดทำฐานข้อมูล		
๘. มีการเปิดโอกาสให้ประชาชนเข้ามามีส่วนร่วมในการจัดทำแผน		
๙. มีการวิเคราะห์ศักยภาพของท้องถิ่น(SWOT)เพื่อประเมินสถานการณ์การพัฒนาท้องถิ่น		
๑๐. มีการกำหนดวิสัยทัศน์และภารกิจหลักการพัฒนาท้องถิ่นที่สอดคล้องกับศักยภาพของท้องถิ่น		
๑๑. มีการกำหนดวิสัยทัศน์และภารกิจหลักการพัฒนาท้องถิ่นที่สอดคล้องกับยุทธศาสตร์จังหวัด		
๑๒. มีการกำหนดจุดมุ่งหมายเพื่อการพัฒนาที่ยั่งยืน		
๑๓. มีการกำหนดเป้าหมายการพัฒนาท้องถิ่น		
๑๔. มีการกำหนดยุทธศาสตร์และแผนงาน		
๑๕. มีการกำหนดยุทธศาสตร์ที่สอดคล้องกับยุทธศาสตร์จังหวัด		
๑๖. มีการอนุมัติและประกาศใช้แผนพัฒนาท้องถิ่น		
๑๗. มีการจัดทำบัญชีกลุ่มโครงการในแผนพัฒนาท้องถิ่น		
๑๘. มีการกำหนดรูปแบบการติดตามประเมินผลยุทธศาสตร์		
๑๙. มีการกำหนดรูปแบบการติดตามประเมินผลโครงการ		
๒๐. มีการมีการทบทวนแผนพัฒนาท้องถิ่นหรือไม่		

ส่วนที่ ๓/๑ แบบประเมินผลการดำเนินงานตามแผนยุทธศาสตร์

คำชี้แจง : แบบที่ ๓/๑ เป็นแบบประเมินตนเอง โดยมีวัตถุประสงค์เพื่อใช้ประเมินผลการดำเนินงานของการปกครองส่วนท้องถิ่นตามยุทธศาสตร์ที่กำหนดไว้และมีการกำหนดระยะเวลาในการรายงานปีละ ๑ ครั้ง หลังจากสิ้นสุดปีงบประมาณ

ส่วนที่ ๑ ข้อมูลทั่วไป

๑.ชื่อ องค์กรปกครองส่วนท้องถิ่น เทศบาลเมืองตากใบ อำเภอตากใบ จังหวัดนราธิวาส

๒.วัน/เดือน/ปี ที่รายงาน.....

ส่วนที่ ๒ ยุทธศาสตร์และโครงการในปี พ.ศ.

๓.ยุทธศาสตร์และจำนวนโครงการที่ปรากฏอยู่ในแผนและจำนวนโครงการที่ได้ปฏิบัติ

ยุทธศาสตร์	จำนวนโครงการ	
	จำนวนโครงการที่ปรากฏอยู่ในแผน	จำนวนโครงการที่ได้ปฏิบัติ
๑.ด้านโครงสร้างพื้นฐาน		
๒.ด้านส่งเสริมคุณภาพชีวิต		
๓.ด้านการจัดระเบียบชุมชน/สังคม และการรักษาความสงบเรียบร้อย		
๔.ด้านการบริหารจัดการและการอนุรักษ์ทรัพยากรธรรมชาติและสิ่งแวดล้อม		
๕.ด้านการบริหารจัดการและการอนุรักษ์ทรัพยากรธรรมชาติและสิ่งแวดล้อม		
๖.ด้านศิลปะ วัฒนธรรม จารีตประเพณี และภูมิปัญญาท้องถิ่น		
๗.ด้านการบริหารจัดการตามหลักธรรมาภิบาล		
รวม		

๔. ผลการดำเนินงานตามแผนพัฒนาท้องถิ่น ปี พ.ศ.

ยุทธศาสตร์	จำนวนโครงการที่เสร็จแล้ว		จำนวนโครงการที่อยู่ระหว่างดำเนินการ		จำนวนโครงการที่ยังไม่ได้ดำเนินการ		จำนวนโครงการที่ยกเลิก		รวมจำนวนโครงการทั้งหมด	
	จำนวน	ร้อยละ	จำนวน	ร้อยละ	จำนวน	ร้อยละ	จำนวน	ร้อยละ	จำนวน	ร้อยละ
๑. ยุทธศาสตร์ด้าน										
๒. ยุทธศาสตร์ด้าน										
๓. ยุทธศาสตร์ด้าน										
ฯลฯ										
รวม										

๕. การเบิกจ่ายงบประมาณปี

ยุทธศาสตร์	งบปกติ		เงินสะสม		เงินอุดหนุนเฉพาะกิจ		รวม		การเบิกจ่าย			
	จำนวนโครงการ	จำนวนเงิน	จำนวนโครงการ	จำนวนเงิน	จำนวนโครงการ	จำนวนเงิน	จำนวนโครงการ	จำนวนเงิน	จำนวนโครงการ	ร้อยละ	จำนวนเงิน	ร้อยละ
๑. ยุทธศาสตร์ด้าน												
๒. ยุทธศาสตร์ด้าน												
๓. ยุทธศาสตร์ด้าน												
ฯลฯ												
รวม												

หมายเหตุ งบปกติ คือ งบประมาณรายจ่ายประจำปี งบประมาณรายจ่ายเพิ่มเติม และการตั้งจ่ายเป็นรายการใหม่

แบบที่ ๓/๒ แบบประเมินความพึงพอใจต่อผลการดำเนินงานขององค์กรปกครองท้องถิ่น

คำชี้แจง : แบบที่ ๓/๒ เป็นแบบสำรวจความพึงพอใจของประชาชน ต่อการดำเนินงานขององค์กรปกครองส่วนท้องถิ่นในภาพรวม โดยกำหนดให้มีการเก็บข้อมูลปีละ ๑ ครั้ง หลังจากสิ้นสุดปีงบประมาณ

ส่วนที่ ๑ ข้อมูลทั่วไป

- ๑. เพศ () ชาย () หญิง
- ๒. อายุ () ต่ำกว่า ๒๐ ปี () ๒๐ - ๓๐ ปี () ๓๑ - ๔๐ ปี
 () ๔๑ - ๕๐ ปี () ๕๑ - ๖๐ ปี () มากกว่า ๖๐ ปี
- ๓. การศึกษา () ประถมศึกษา () มัธยมศึกษาหรือเทียบเท่า () อนุปริญญาหรือเทียบเท่า
 () ปริญญาตรี () สูงกว่าปริญญาตรี () อื่นๆ.....
- ๔. อาชีพหลัก () รับราชการ () เอกชน/รัฐวิสาหกิจ () ค้าขาย ธุรกิจส่วนตัว
 () รับจ้าง () นักเรียนนักศึกษา () เกษตรกร
 () อื่น ๆ (ระบุ).....

ส่วนที่ ๒ ความพึงพอใจต่อผลการดำเนินงานขององค์กรปกครองส่วนท้องถิ่น

๕. ท่านมีความพึงพอใจต่อผลการดำเนินงานขององค์กรปกครองส่วนท้องถิ่นในภาพรวมมากน้อยเพียงใด

ความพึงพอใจ	พอใจมาก	พอใจ	ไม่พอใจ
๑. มีการเปิดโอกาสให้ประชาชนมีส่วนร่วมในโครงการ/กิจกรรม			
๒. มีการประชาสัมพันธ์ให้ประชาชนรับรู้ข้อมูลของโครงการ/กิจกรรม			
๓. มีการเปิดโอกาสให้ประชาชนแสดงความคิดเห็นในโครงการ/กิจกรรม			
๔. มีการรายงานผลการดำเนินงานของโครงการ/กิจกรรมต่อสาธารณะ			
๕. การเปิดโอกาสให้ประชาชนตรวจสอบการดำเนินโครงการ/กิจกรรม			
๖. การดำเนินงานเป็นไปตามระยะเวลาที่กำหนด			
๗. ผลการดำเนินงานโครงการ/กิจกรรมนำไปสู่การแก้ไขปัญหาของประชาชนในท้องถิ่น			
๘. การแก้ไขปัญหา และการตอบสนองความต้องการของประชาชน			
๙. ประโยชน์ที่ประชาชนได้รับจากการดำเนินโครงการ/กิจกรรม			
รวม			

แบบที่ ๓/๓ แบบประเมินความพึงพอใจต่อผลการดำเนินงานขององค์กรปกครองส่วนท้องถิ่นแต่ละยุทธศาสตร์
ส่วนยุทธศาสตร์.....

ส่วนที่ ๑ ข้อมูลทั่วไป

๑. เพศ () ชาย () หญิง
๒. อายุ () ต่ำกว่า ๒๐ ปี () ๒๐ - ๓๐ ปี () ๓๑ - ๔๐ ปี
() ๔๑ - ๕๐ ปี () ๕๑ - ๖๐ ปี () มากกว่า ๖๐ ปี
๓. การศึกษา () ประถมศึกษา () มัธยมศึกษาหรือเทียบเท่า () อนุปริญญาหรือเทียบเท่า
() ปริญญาตรี () สูงกว่าปริญญาตรี () อื่นๆ.....
๔. อาชีพหลัก () รับราชการ () เอกชน/รัฐวิสาหกิจ () ค้าขาย ธุรกิจส่วนตัว
() รับจ้าง () นักเรียนนักศึกษา () เกษตรกร
() อื่น ๆ (ระบุ).....

ส่วนที่ ๒ ความพึงพอใจต่อผลการดำเนินงานขององค์กรปกครองส่วนท้องถิ่น

๕. หากให้ท่านประเมินความพึงพอใจต่อผลการดำเนินงานขององค์กรปกครองส่วนท้องถิ่นในการพัฒนาด้าน

ยุทธศาสตร์ที่ ๑ ด้านโครงสร้างพื้นฐาน

ยุทธศาสตร์ที่ ๒ ด้านงานส่งเสริมคุณภาพชีวิต

ยุทธศาสตร์ที่ ๓ ด้านการจัดระเบียบชุมชน/สังคม และการรักษาความสงบเรียบร้อย

ยุทธศาสตร์ที่ ๔ ด้านการวางแผน การส่งเสริมการลงทุนพาณิชยกรรม และการท่องเที่ยว

ยุทธศาสตร์ที่ ๕ ด้านการบริหารและการอนุรักษ์ทรัพยากรธรรมชาติและสิ่งแวดล้อม

ยุทธศาสตร์ที่ ๖ ด้านศิลปะ วัฒนธรรม จารีตประเพณีและภูมิปัญญาท้องถิ่น

ยุทธศาสตร์ที่ ๗ ด้านการบริหารจัดการตามหลักธรรมาภิบาล

ความพึงพอใจ	คะแนน (๑๐ คะแนน)
๑. มีการเปิดโอกาสให้ประชาชนมีส่วนร่วมในการเสนอโครงการ/กิจกรรม	
๒. มีการประชาสัมพันธ์ให้ประชาชนรับรู้ข้อมูลของโครงการ/กิจกรรม	
๓. มีการเปิดโอกาสให้ประชาชนแสดงความคิดเห็นในโครงการ/กิจกรรม	
๔. มีการรายงานผลการดำเนินงานของโครงการ/กิจกรรมต่อให้ประชาชนทราบ	
๕. การเปิดโอกาสให้ประชาชนตรวจสอบการดำเนินโครงการ/กิจกรรม	
๖. การดำเนินงานเป็นไปตามระยะเวลาที่กำหนด	
๗. ผลการดำเนินงานโครงการ/กิจกรรมนำไปสู่การแก้ไขปัญหาของประชาชนในท้องถิ่น	
๘. ประโยชน์ที่ประชาชนได้รับจากการดำเนินโครงการ/กิจกรรม	
รวม	

แบบการติดตามและประเมินผลแผนพัฒนาเทศบาลด้วยระบบ e-plan เป็นระบบที่จัดทำขึ้นเพื่อบันทึก “แผนพัฒนาท้องถิ่น”

- แผนยุทธศาสตร์การพัฒนาท้องถิ่น
- แผนปฏิบัติการ
- แนวทางการนำแผนพัฒนานำไปสู่การปฏิบัติ
- การติดตามและประเมินผลโครงการ/แผนงาน
- ออกรายงานด้านแผนงาน

๓. สรุปผลการพัฒนาท้องถิ่น

สรุปแบบรายงานการติดตามและประเมินผลของเทศบาลเมืองตากใบ

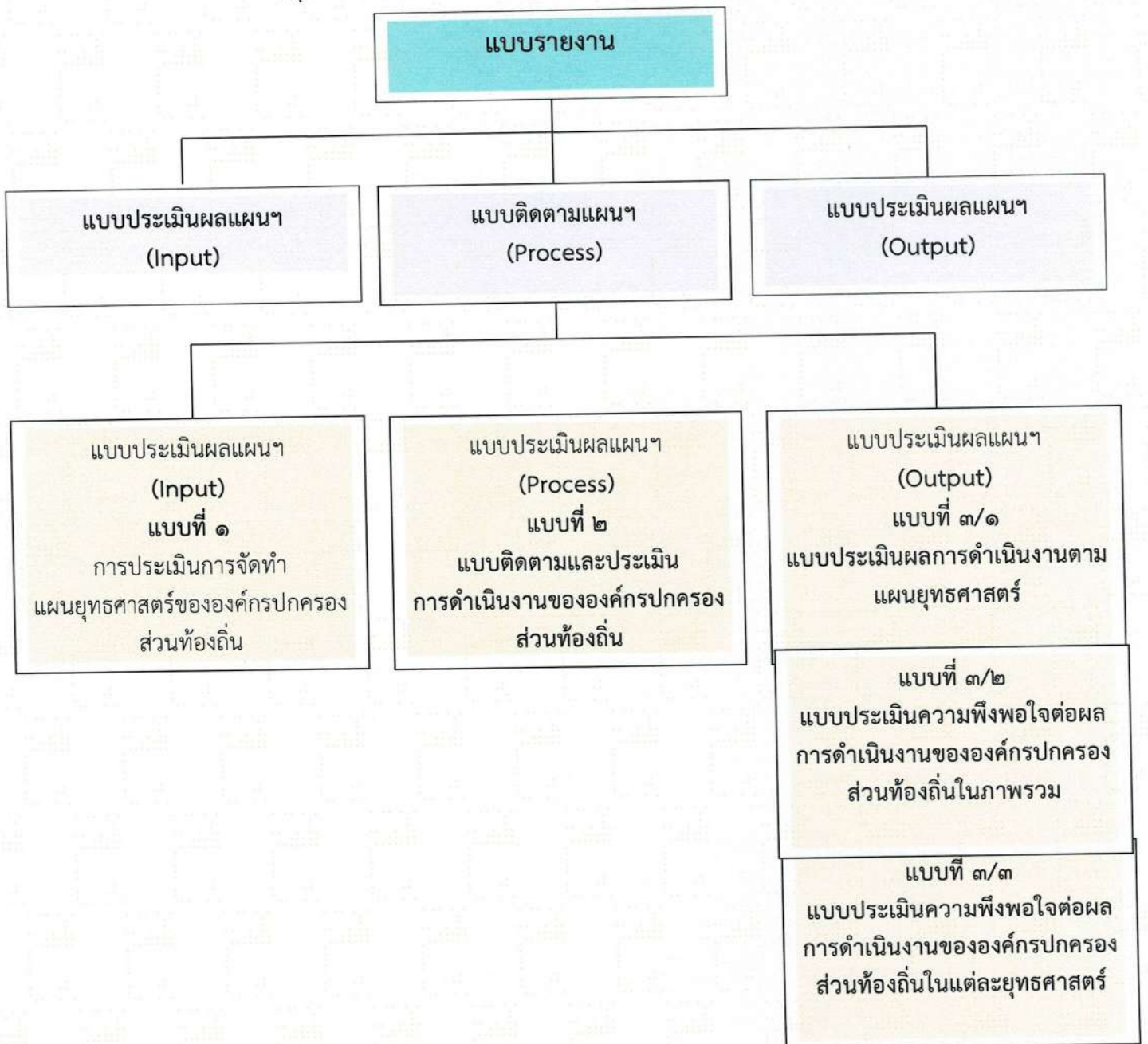

ผู้บริหารท้องถิ่นเสนอผลการติดตามและประเมินผลต่อสภาท้องถิ่นและคณะกรรมการพัฒนาท้องถิ่นพร้อมทั้งประกาศผลการติดตามและประเมินผลแผนพัฒนาให้ประชาชนในท้องถิ่นทราบในที่เปิดเผยภายในสิบห้าวันนับแต่วันรายงานผล และเสนอความเห็นดังกล่าวและต้องปิดประกาศไว้เป็นระยะเวลาไม่น้อยกว่าสามสิบวันโดยอย่างน้อยปีละหนึ่งครั้ง ภายในเดือนธันวาคมของทุกปี

ขั้นตอนการรายงานผล

ตั้งข้อสังเกต/รับทราบ/เสนอความเห็น

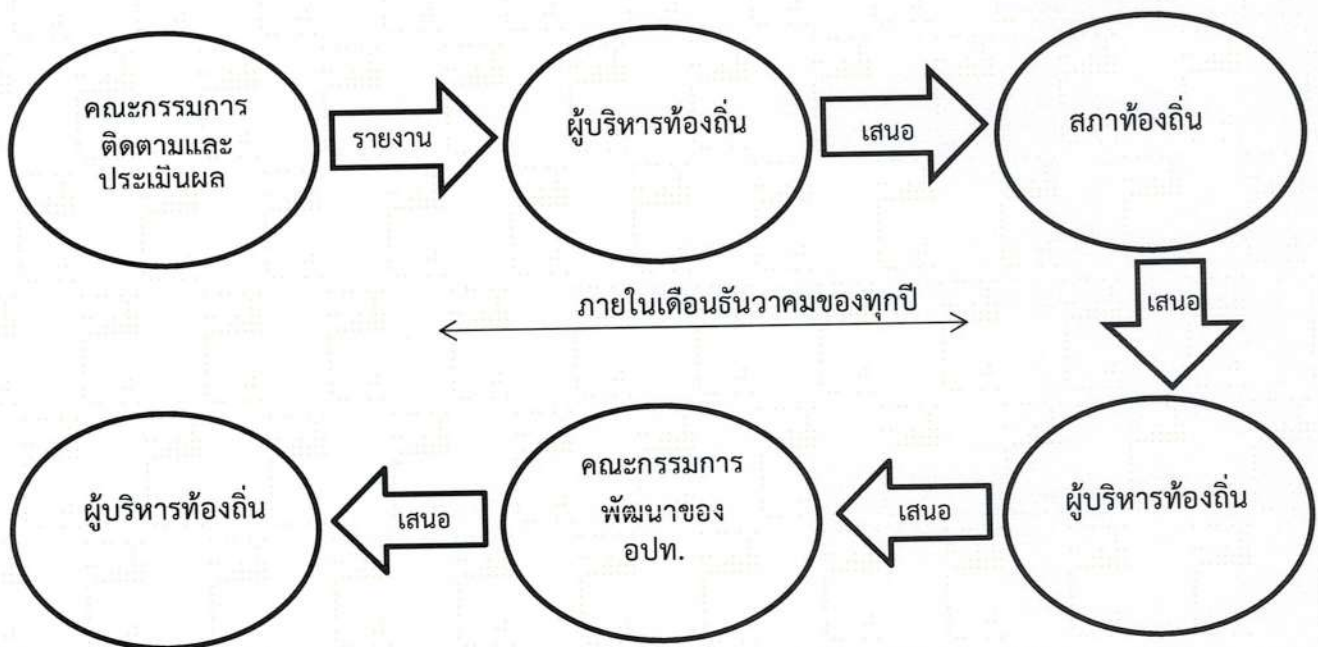

ตั้งข้อสังเกต/รับทราบ/เสนอความเห็น

๔. ข้อเสนอแนะในการจัดทำแผนพัฒนาท้องถิ่นในอนาคต

ผลกระทบนำไปสู่ออนาคต

๑. เกิดการพัฒนาที่ล่าช้า เพราะการดำเนินงานต่างๆ ขององค์กรปกครองส่วนท้องถิ่นต้องผ่านกระบวนการหลายขั้นตอน สลับซับซ้อน

๒. ประชาชนอาจเกิดความเบื่อหน่ายกับกระบวนการจัดแผนที่มีความยุ่งยากมากขึ้น

๓. ปัญหาอาจไม่ได้รับการแก้ไขอย่างตรงจุด เพราะข้อจำกัดของระเบียบกฎหมายที่ทำให้ยากและบางเรื่องอาจทำไม่ได้

ข้อสังเกต ข้อเสนอแนะ ผลจากการพัฒนา

๑. การจัดทำแผนพัฒนาท้องถิ่น (พ.ศ. ๒๕๖๑-๒๕๖๕) ควรพิจารณาใช้แผนยุทธศาสตร์การพัฒนามาเป็นกรอบในการจัดทำแผนพัฒนาท้องถิ่นและให้มีความสอดคล้องกัน

๒. การจัดทำแผนพัฒนาท้องถิ่นควรพิจารณางบประมาณและคำนึงถึงสถานการณ์คลังในการพิจารณาโครงการ/กิจกรรม ที่จะบรรจุในแผนพัฒนาถิ่น (พ.ศ.๒๕๖๑-๒๕๖๕)

๓. ควรเร่งรัดให้มีการดำเนินโครงการ/กิจกรรม ที่ตั้งในเทศบัญญัติงบประมาณรายจ่ายให้สามารถดำเนินการได้ในปีงบประมาณ

๔. เทศบาลควรพิจารณาตั้งงบประมาณให้เพียงพอและเหมาะสมกับภารกิจแต่ละด้านที่จะต้องดำเนินการ ซึ่งจะช่วยลดปัญหาในการโอนเพิ่ม โอนลด โอนตั้งจ่ายรายการใหม่