



แผนพัฒนาท้องถิ่น (พ.ศ. 2561-2565)

โดย

เทศบาลเมืองตากใบ

อำเภอตากใบ จังหวัดนราธิวาส

งานวิเคราะห์นโยบายและแผน

กองวิชาการและแผนงาน



ประกาศเทศบาลเมืองตากใบ
เรื่อง อนุมัติใช้แผนพัฒนาท้องถิ่น (พ.ศ.๒๕๖๑ - ๒๕๖๕) ของเทศบาลเมืองตากใบ

ตามระเบียบกระทรวงมหาดไทยว่าด้วยการจัดทำแผนพัฒนาขององค์กรปกครองส่วนท้องถิ่น พ.ศ.๒๕๔๘ แก้ไขเพิ่มเติมถึง (ฉบับที่ ๓) พ.ศ.๒๕๖๑ ข้อ ๕ และข้อ ๑๗ หนังสือกระทรวงมหาดไทย ที่ มท ๐๘๑๐.๓/ว ๖๐๔๖ ลงวันที่ ๑๙ ตุลาคม ๒๕๖๑ และหนังสือกระทรวงมหาดไทย ด่วนที่สุด ที่ มท ๐๘๑๐.๓/ว ๒๙๓๑ ลงวันที่ ๑๕ พฤษภาคม ๒๕๖๒ เทศบาลเมืองตากใบ จึงได้ทบทวนแผนพัฒนาท้องถิ่น (พ.ศ.๒๕๖๑ - ๒๕๖๕) เสร็จเรียบร้อยแล้วและเป็นไปตามกระบวนการที่กำหนดไว้ทุกประการ

เพื่อให้เป็นไปตามนัยแห่งระเบียบกระทรวงมหาดไทยว่าด้วยการจัดทำแผนพัฒนาขององค์กรปกครองส่วนท้องถิ่น พ.ศ.๒๕๔๘ แก้ไขเพิ่มเติมถึง (ฉบับที่ ๓) พ.ศ.๒๕๖๑ ข้อ ๕ และ ข้อ ๑๗ จึงประกาศใช้แผนพัฒนาท้องถิ่น (พ.ศ.๒๕๖๑ - ๒๕๖๕) ของเทศบาลเมืองตากใบ ตั้งแต่บัดนี้เป็นต้นไป

จึงประกาศให้ทราบโดยทั่วกัน

ประกาศ ณ วันที่ ๑๔ มิถุนายน พ.ศ.๒๕๖๒

(นายอนุชันทรร วาดือราแม)
นายกเทศมนตรีเมืองตากใบ

คำนำ

ตามพระราชบัญญัติกำหนดแผนและขั้นตอนการกระจายอำนาจให้แก่องค์กรปกครองส่วนท้องถิ่น พ.ศ.2542 ได้บัญญัติให้มืองค์กรรับผิดชอบในการจัดทำแผนการกระจายอำนาจให้แก่องค์กรปกครองส่วนท้องถิ่น ซึ่งได้กำหนดการถ่ายโอนภารกิจ และการจัดสรรสัดส่วนของภาษีเพื่อให้้องค์กรปกครองส่วนท้องถิ่นนำไปบริหารจัดการให้เกิดประโยชน์สูงสุดแก่ประชาชน ดังนั้น อาศัยอำนาจตามระเบียบกระทรวงมหาดไทย ว่าด้วยการจัดทำแผนพัฒนาขององค์กรปกครองส่วนท้องถิ่น พ.ศ.2548 แก้ไขเพิ่มเติมถึง (ฉบับที่ 3) พ.ศ.2561 ประกอบกับหนังสือ ด่วนที่สุด ที่มท.0810.3/ว2931 ลงวันที่ 15 พฤษภาคม 2562 เรื่องซักซ้อมแนวทางการทบทวนแผนพัฒนาท้องถิ่น (พ.ศ.2561-2565) ขององค์กรปกครองส่วนท้องถิ่นกำหนดระยะเวลาแผนพัฒนาท้องถิ่นเป็นเวลา 5 ปี เพื่อให้มีความสอดคล้องและเชื่อมโยงกับแผนพัฒนาจังหวัดแผนพัฒนากลุ่มจังหวัด รวมทั้งแผนปฏิบัติราชการประจำปีกลุ่มจังหวัดตลอดจนสามารถบูรณาการแผนงาน/โครงการ/กิจกรรม และงบประมาณในพื้นที่ได้มีประสิทธิภาพ อันจะก่อให้เกิดประโยชน์สูงสุดให้แก่ประชาชน นั้น

เทศบาลเมืองตากใบจึงได้จัดทำอนุมัติและประกาศใช้แผนพัฒนาท้องถิ่น (พ.ศ.2561-2565) แล้ว เพื่อใช้เป็นแนวทางในการปฏิบัติงานและบริหารงานของเทศบาลเมืองตากใบให้เกิดผลสัมฤทธิ์สูงสุดในการแก้ไขปัญหาความเดือดร้อนเร่งด่วนให้กับประชาชนในพื้นที่ให้เพื่อเกิดประโยชน์ต่อประชาชนมากที่สุด โดยเฉพาะการแก้ไขปัญหาด้านโครงสร้างพื้นฐาน ด้านการส่งเสริมคุณภาพชีวิต ส่งเสริมการศึกษา ด้านการบริการสาธารณสุข ด้านการบริหารจัดการขยะ และการจัดซื้อครุภัณฑ์ที่มีความจำเป็นเพื่อใช้ในการปฏิบัติงานและเกิดความคุ้มค่ามากที่สุด

สารบัญ

ส่วนที่ 1 สภาพทั่วไปและข้อมูลพื้นฐาน

1. ด้านกายภาพ	1
2. ด้านการเมือง/การปกครอง.....	2
3. ประชากร.....	3
4. สภาพทางสังคม	5
5. ระบบบริการพื้นฐาน	8
6. ระบบเศรษฐกิจ.....	10
7. ศาสนา ประเพณี วัฒนธรรม	11
8. ทรัพยากรธรรมชาติ.....	12

ส่วนที่ 2 ยุทธศาสตร์องค์การปกครองส่วนท้องถิ่น

1. ความสัมพันธ์ระหว่างแผนพัฒนาระดับมหภาค	13-44
2. ยุทธศาสตร์ขององค์การปกครองส่วนท้องถิ่น.....	44-51
3. การวิเคราะห์เพื่อพัฒนาท้องถิ่น.....	52-60

ส่วนที่ 3 การนำแผนพัฒนาท้องถิ่นไปสู่การปฏิบัติ

1. ยุทธศาสตร์การพัฒนาและแผนงาน	61-62
2. บัญชีโครงการพัฒนา	
2.1 บัญชีสรุปโครงการพัฒนา (ผ.01)	63-65
2.2 รายละเอียดโครงการพัฒนา (ผ.02)	66-135
2.3 รายละเอียดโครงการพัฒนาสำหรับโครงการที่เกินศักยภาพ ขององค์ปกครองส่วนท้องถิ่น (ผ.02/1)	136-143
2.4 บัญชีครุภัณฑ์ (ผ.03)	144-161

ส่วนที่ 4 การติดตามและประเมินผล

1. การติดตามและประเมินผลยุทธศาสตร์.....	162-168
2. การติดตามและประเมินผลโครงการ.....	168-179
3. สรุปผลการพัฒนาท้องถิ่น	179-180
4. ข้อเสนอแนะในการจัดทำแผนพัฒนาท้องถิ่นในอนาคต.....	181

แผนพัฒนาท้องถิ่น (พ.ศ.2561-2565)

เทศบาลเมืองตากใบ อำเภอตากใบ จังหวัดนราธิวาส

ส่วนที่ 1 สภาพทั่วไปและข้อมูลพื้นฐาน

1. ด้านกายภาพ

1.1 ที่ตั้งของหมู่บ้านหรือชุมชนหรือตำบล (แผนที่ประกอบ)

เทศบาลเมืองตากใบ ตั้งอยู่ในเขตอำเภอตากใบ จังหวัดนราธิวาส มีพื้นที่ 9.149 ตารางกิโลเมตร ตามลักษณะภูมิศาสตร์จัดอยู่บริเวณภาคใต้สุดของประเทศไทย ห่างจากกรุงเทพมหานครไปทางทิศใต้ประมาณ 1,182 กิโลเมตร มีอาณาเขตติดต่อกับพื้นที่ใกล้เคียง ดังนี้

ทิศเหนือ	ติดต่อกับ	แม่น้ำตากใบ
ทิศใต้	ติดต่อกับ	แม่น้ำบางนรา
ทิศตะวันออก	ติดต่อกับ	แม่น้ำสุโหงโกลก
ทิศตะวันตก	ติดต่อกับ	ท้องที่หมู่ที่ 5 ของตำบลเจ๊ะเห

แผนที่เทศบาลเมืองตากใบ



1.2 ลักษณะภูมิประเทศ

ลักษณะภูมิประเทศในเขตเทศบาลเมืองตากใบมีลักษณะเป็นที่ราบไม่มีภูเขา บางแห่งเป็นที่ลุ่มมีน้ำขังตลอดปี เรียกว่า “พรุ” โดยพื้นที่ส่วนใหญ่จะเป็นป่าชายเลนซึ่งเป็นพื้นที่ติดแม่น้ำลำคลองที่มีน้ำจืดไหลลงสู่ทะเลผสมผสานกลายเป็นน้ำกร่อยแม่น้ำที่สำคัญ

1.3 ลักษณะภูมิอากาศ

ลักษณะภูมิอากาศในเขตเทศบาลเมืองตากใบโดยทั่วไปเป็นอากาศแบบเขตร้อนชื้น มี 2 ฤดู คือ ฤดูร้อน เริ่มตั้งแต่เดือนกุมภาพันธ์ถึงเดือนสิงหาคม และฤดูฝนซึ่งเริ่มตั้งแต่เดือนกันยายนถึงเดือนมกราคม และมีฝนตกชุกในเดือนพฤศจิกายนและเดือนธันวาคม และมีอุณหภูมิเฉลี่ยวัดได้ 33 องศาเซลเซียส

1.4 ลักษณะของดิน

สภาพดินโดยทั่วไปเป็นดินเหนียวและดินร่วนปนทราย บริเวณชายฝั่งแม่น้ำเป็นดินทราย มีสภาพเป็นดินเค็ม

2. ด้านการเมือง/การปกครอง

2.1 เขตการปกครอง

เทศบาลเมืองตากใบ ได้จัดแบ่งโซนพื้นที่ต่างๆ เพื่อให้สามารถดูแลและให้บริการแก่ประชาชนได้อย่างทั่วถึง โดยแบ่งพื้นที่ออกเป็นชุมชน แต่ละชุมชนจะมีคณะกรรมการชุมชนบริหารจัดการภายในชุมชนและมีเจ้าหน้าที่ช่วยเหลือชุมชนติดต่อประสานงาน แจ้งข่าวสารต่างๆ ระหว่างเทศบาลกับประชาชน โดยมีชุมชนทั้งสิ้น 9 ชุมชน ประกอบด้วย

1. ชุมชนตาบาตะปอเยาะ
2. ชุมชนตาบาปาเร๊ะ
3. ชุมชนตาบาฮีเล
4. ชุมชนสามัคคี
5. ชุมชนตลาดตากใบ
6. ชุมชนบางน้อย
7. ชุมชนท่าแพรก
8. ชุมชนฮูมอลานัส
9. ชุมชนภัทรภักดี

2.2 การเลือกตั้ง

เทศบาลเมืองตากใบประกอบด้วยสภาเทศบาล และนายกเทศมนตรี

สภาเทศบาล ประกอบด้วยสมาชิกสภาเทศบาลซึ่งมาจากการเลือกตั้งโดยตรงของประชาชนว่าด้วยการเลือกตั้งสมาชิกสภาท้องถิ่น หรือผู้บริหารท้องถิ่น จำนวน 18 คน อยู่ในตำแหน่งคราวละ 4 ปี โดยสภาเทศบาลมีประธานสภา 1 คน รองประธานสภา 1 คน ซึ่งผู้ว่าราชการจังหวัดแต่งตั้งจากสมาชิกสภาเทศบาล ตามมติของสภา

เทศบาล สภาเทศบาลเป็นองค์กรฝ่ายนิติบัญญัติ มีหน้าที่พิจารณาร่างเทศบัญญัติต่างๆ และตรวจสอบการบริหารงานเทศบาลของนายกเทศมนตรี

นายกเทศมนตรี มาจากการเลือกตั้งโดยตรงของประชาชนผู้มีสิทธิเลือกตั้งในเขตเทศบาล โดยเริ่มดำรงตำแหน่งนับตั้งแต่วันเลือกตั้งและมีวาระอยู่ในตำแหน่งคราวละ 4 ปี แต่ไม่เกิน 2 สมัยติดต่อกัน

3. ประชากร

3.1 ข้อมูลเกี่ยวกับจำนวนประชากร (ข้อมูลเปรียบเทียบย้อนหลัง 3-5 ปี และการคาดการณ์ในอนาคต)
โครงสร้างประชากรในเขตเทศบาลเมืองตากใบ

ปัจจุบันในเขตเทศบาลเมืองตากใบประกอบด้วย 9 ชุมชน มีประชากรทั้งสิ้น 19,582 คน แยกเป็นเพศชาย จำนวน 9,508 คน เพศหญิง จำนวน 10,074 คน มีครัวเรือน จำนวน 5,291 หลังคาเรือน

ตารางแสดงจำนวนประชากรของเทศบาลเมืองตากใบ

ลำดับที่	ชื่อชุมชน	ครัวเรือน	ชาย (คน)	หญิง (คน)	รวมทั้ง ทั้งหมด	คิดเป็น เปอร์เซ็นต์
1	ชุมชนตาบตะปอเยาะ	564	1,614	1,700	3,314	16.92
2	ชุมชนตาบาปาเร๊ะ	348	699	760	1,459	7.46
3	ชุมชนตาบาฮีเล	1,378	1,508	1,514	3,022	15.43
4	ชุมชนสามัคคี	798	1,536	1,681	3,217	16.43
5	ชุมชนตลาดตากใบ	429	251	253	504	2.57
6	ชุมชนบางน้อย	469	355	428	783	4.00
7	ชุมชนท่าแพรก	394	508	552	1,060	5.41
8	ชุมชนฮุมอลานัส	598	1,464	1,547	3,011	15.38
9	ชุมชนภัทรภักดี	538	1,545	1,604	3,149	16.08
10	ทะเบียนบ้านกลาง	17	28	35	63	0.32
รวมทั้ง ทั้งหมด		5,531	9,508	10,074	19,582	100

** ที่มา : งานทะเบียนราษฎร สำนักปลัดเทศบาล (ข้อมูล ณ วันที่ 1 เดือนมิถุนายน พ.ศ. 2562)

กราฟแสดงจำนวนประชากรในเขตเทศบาลเมืองตากใบแบ่งเป็นรายชุมชน

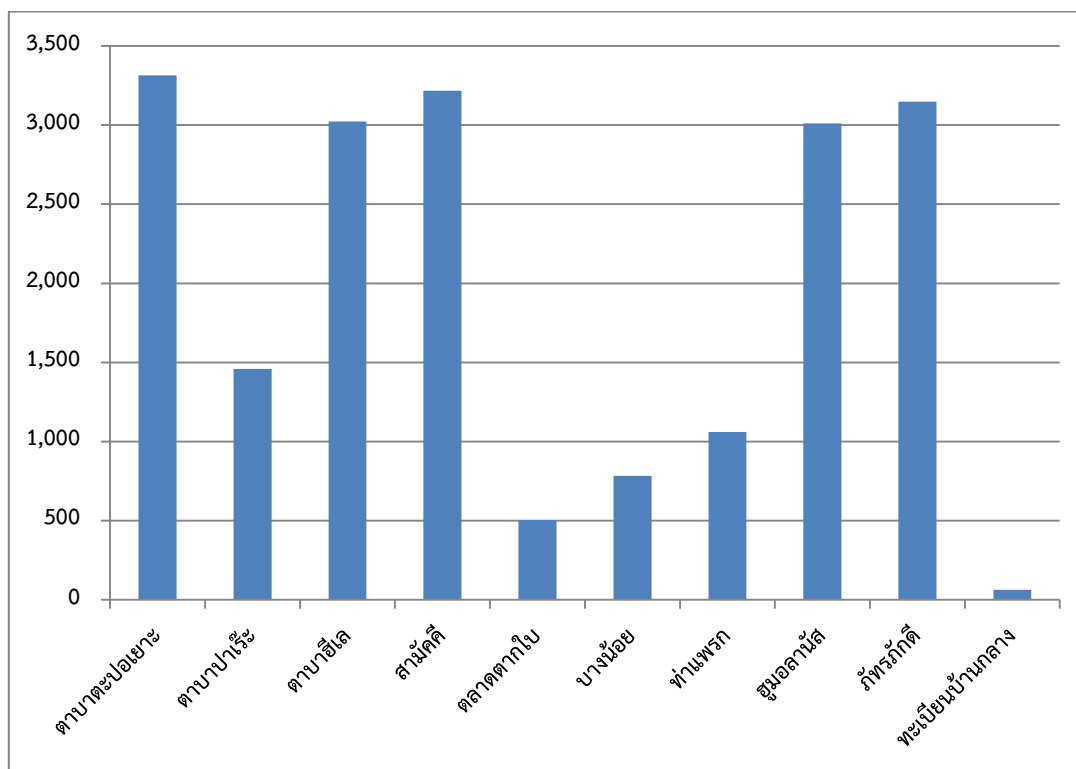

จำแนกรายได้เฉลี่ยต่อคนต่อปีของประชาชนในเขตเทศบาลเมืองตากใบ

เรียงลำดับตามชุมชนจากน้อยไปหามาก พ.ศ.2562

เทศบาลเมืองตากใบ อำเภอตากใบ จังหวัดนราธิวาส

ลำดับที่	ชุมชน	รายได้เฉลี่ยต่อคนต่อปี (บาท)
1	ชุมชนตาบาฮีเล	68,963.12
2	ชุมชนภัทรภักดี	53,711.17
3	ชุมชนตาบะปอเยาะ	45,416.10
4	ชุมชนฮุมอลานัส	45,269.17
5	ชุมชนสามัคคี	58,746.45
6	ชุมชนท่าแพรก	52,731.97
7	ชุมชนตาบาปาเริะ	44,838.20
8	ชุมชนบางน้อย	62,708.50
9	ชุมชนตลาดตากใบ	114,400.00
	เฉลี่ยรายได้ต่อคนต่อปีของคนในพื้นที่	56,735.45

** ที่มา : งานพัฒนาชุมชน สำนักปลัดเทศบาล (ข้อมูล ณ วันที่ 5 เดือนพฤษภาคม พ.ศ.2562)

กราฟแสดงรายได้เฉลี่ยของประชากรในเขตเทศบาลเมืองตากใบแบ่งเป็นรายชุมชน

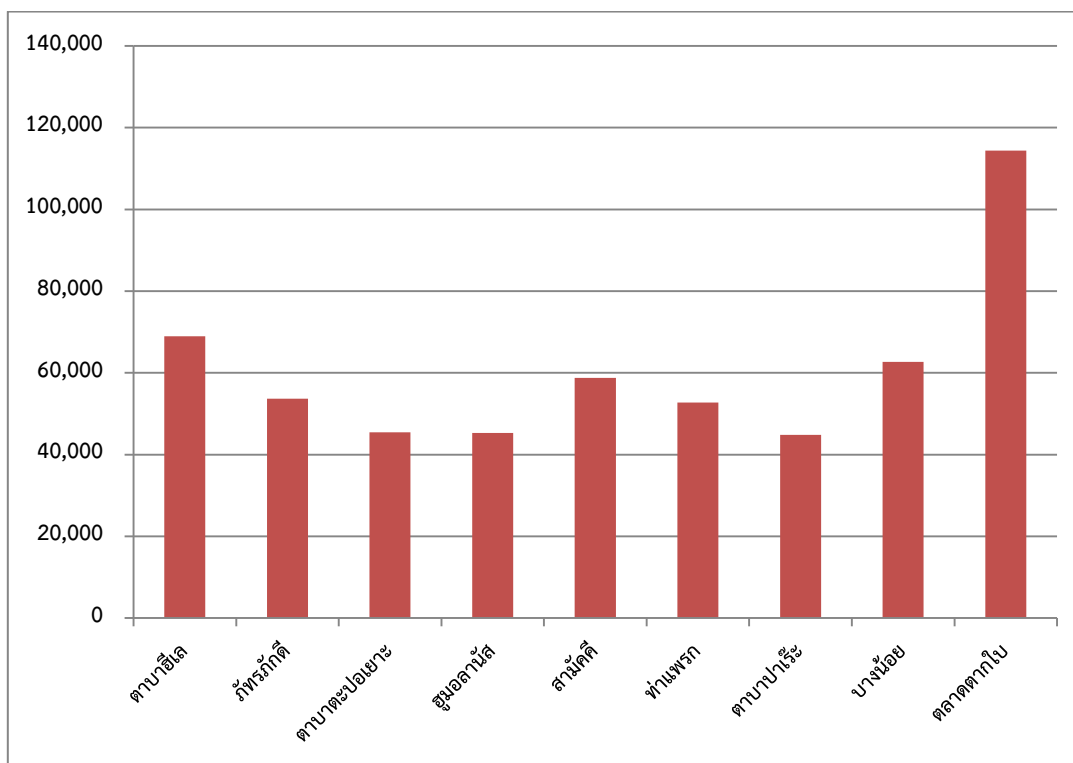

ตัวชี้วัด จปฐ. ปี 2562 กำหนดเกณฑ์รายได้ของประชากรในครัวเรือนขั้นต่ำ ไม่น้อยกว่าคนละ 38,000 บาท ต่อคนต่อปี ถือว่าอยู่ในเกณฑ์ที่ดีไม่ยากจน ซึ่งจากการสำรวจข้อมูล จปฐ. ของประชากรในเขตเทศบาลเมืองตากใบประกอบด้วย 9 ชุมชน ซึ่งสรุปผลในภาพรวมของเทศบาลเมืองตากใบมีรายได้เกินกว่า 30,000 บาท ต่อคนต่อปี ถือว่าอยู่ในเกณฑ์รายได้ปกติ

4. สภาพทางสังคม

4.1 การศึกษา

ในเขตเทศบาลเมืองตากใบ ประชาชนส่วนใหญ่ได้รับการศึกษาจนจบภาคบังคับ คือระดับมัธยมศึกษาปีที่ 3 และจะมีประชาชนบางส่วนที่ยังไม่รู้หนังสือบ้าง ซึ่งหน่วยงานทางการศึกษาของทางราชการก็ได้จัดโครงการต่างๆ รมรงค์ให้ประชาชนได้รู้หนังสือ ในปัจจุบันสถานศึกษาในเขตเทศบาลมีทั้งสิ้น 7 แห่ง เป็นสถานศึกษาของรัฐ 4 แห่งของเอกชน 2 แห่ง และศูนย์พัฒนาเด็กเล็กของเทศบาลเมืองตากใบ จำนวน 1 แห่ง

ข้อมูลสถานศึกษาในเขตเทศบาลเมืองตากใบ

ลำดับที่	ชื่อสถานศึกษา	สังกัด	เปิดสอนระดับชั้น
1	โรงเรียนตากใบ	สพฐ.เขต 2	มัธยมศึกษา 1-6
2	โรงเรียนวัดชลธาราสিংเห	สพฐ.เขต 2	อนุบาล-ประถมศึกษาปีที่ 6
3	โรงเรียนบ้านตาบา	สพฐ.เขต 2	อนุบาล-ประถมศึกษาปีที่ 6
4	โรงเรียนบ้านหัวคลอง	สพฐ.เขต 2	อนุบาล-ประถมศึกษาปีที่ 6
5	โรงเรียนนุรุดดิน	สนง.การศึกษาเอกชน	มัธยมศึกษา 1-6
6	โรงเรียนสมถวิล	สนง.การศึกษาเอกชน	อนุบาล-ประถมศึกษาปีที่ 6
7	ศูนย์พัฒนาเด็กเล็กเทศบาลเมืองตากใบ	เทศบาลเมืองตากใบ	อนุบาล 1-3

** ที่มา : กองการศึกษา เทศบาลเมืองตากใบ

4.2 สาธารณสุข

ในเขตเทศบาลเมืองตากใบ มีโรงพยาบาลของรัฐจำนวน 1 แห่ง คือโรงพยาบาลตากใบ เป็นโรงพยาบาลขนาด 60 เตียง มีแพทย์ 13 คน ทันตแพทย์ 3 คน พยาบาล 79 คน จำนวนผู้ป่วยที่เข้ารับการรักษาเฉลี่ยต่อวัน ประมาณ 747 คน นอกจากนั้น เทศบาลได้ร่วมกับโรงพยาบาลตากใบ ได้เปิดศูนย์สุขภาพชุมชนของเทศบาลขึ้นที่หมู่ที่ 1 ตำบลเจ๊ะเห เปิดบริการรักษาโรคทั่วไปและทุกวันจะมีแพทย์และพยาบาลผลัดเปลี่ยนหมุนเวียนกันมาให้บริการประชาชน ซึ่งในแต่ละวันจะมีผู้มาใช้บริการประมาณ 70 ราย การกำจัดขยะมูลฝอยของเทศบาลเมืองตากใบ ปัจจุบันมีรถแบบอเนกประสงค์ชนิด 6 ล้อ 1 คัน รถแบบคอนเทนเนอร์ 2 คัน และรถบรรทุกขยะแบบอัดท้าย 3 คัน และรถกวาดตูดฝุ่น 1 คัน ให้บริการเก็บขยะมูลฝอยวันธรรมดา วันละ 2 เที่ยว วันหยุดราชการวันละ 1 เที่ยว ใช้วิธีการกำจัดขยะโดยจ้างเทศบาลเมืองนราธิวาส ค่าบริการตันละ 399 บาท

อสม.ในเขตเทศบาลเมืองตากใบ

เทศบาลเมืองตากใบมี อสม.เป็นผู้ประสานงานและให้ความร่วมมือในการดำเนินงานพัฒนาสุขภาพอนามัย และคุณภาพชีวิตของประชาชนในชุมชน เป็นผู้นำการเปลี่ยนแปลง พฤติกรรมด้านสุขภาพอนามัยของประชาชนในชุมชน โดยในเขตเทศบาลเมืองตากใบมีจำนวน อสม.รวมทั้งสิ้น 120 ราย แยกเป็น 9 ชุมชน ดังนี้

ลำดับที่	ชื่อชุมชน	จำนวน อสม.
1	ชุมชนตาบาฮีไล	15 ราย
2	ชุมชนตาบาตะปอเยาะ	16 ราย
3	ชุมชนตาบาปาเริะ	14 ราย
4	ชุมชนท่าแพรก	11 ราย
5	ชุมชนภัทรภักดี	16 ราย
6	ชุมชนตลาดตากใบ	5 ราย
7	ชุมชนฮูมอลานัส	15 ราย
8	ชุมชนบางน้อย	10 ราย
9	ชุมชนสามัคคี	19 ราย
	รวมทั้งหมด	120 ราย

** ที่มา : กองสาธารณสุขและสิ่งแวดล้อม เทศบาลเมืองตากใบ (ข้อมูล ณ วันที่ 4 เดือนพฤษภาคม พ.ศ.2562)

ตารางแสดงข้อมูลผู้สูงอายุที่ได้รับการสงเคราะห์ช่วยเหลือเบี้ยยังชีพในเขตเทศบาลเมืองตากใบ

ประกอบด้วย 9 ชุมชน ดังนี้

ลำดับที่	ชื่อชุมชน	จำนวน (ราย)
1	ชุมชนตาบาฮีไล	99 ราย
2	ชุมชนตาบาตะปอเยาะ	242 ราย
3	ชุมชนตาบาปาเริะ	167 ราย
4	ชุมชนท่าแพรก	89 ราย
5	ชุมชนภัทรภักดี	220 ราย
6	ชุมชนตลาดตากใบ	67 ราย
7	ชุมชนฮูมอลานัส	180 ราย
8	ชุมชนบางน้อย	159 ราย
9	ชุมชนสามัคคี	231 ราย
	รวมทั้งหมด	1,454 ราย

ตารางแสดงทะเบียนรายชื่อผู้พิการที่ได้รับเบี้ยยังชีพแต่ละชุมชนในเขตเทศบาลเมืองตากใบ มีดังนี้

ลำดับที่	ชื่อชุมชน	จำนวน (ราย)
1	ชุมชนตาบาฮีเล	20 ราย
2	ชุมชนตาบาตะปอเยาะ	20 ราย
3	ชุมชนตาบาปาเระ	7 ราย
4	ชุมชนท่าแพรก	23 ราย
5	ชุมชนภัทรภักดี	14 ราย
6	ชุมชนตลาดตากใบ	6 ราย
7	ชุมชนฮูมอลานัส	32 ราย
8	ชุมชนบางน้อย	21 ราย
9	ชุมชนสามัคคี	15 ราย
	รวมทั้งหมด	380 ราย

** ที่มา : สำนักปลัดเทศบาล ฝ่ายพัฒนาชุมชน เทศบาลเมืองตากใบ (ข้อมูล ณ วันที่ 5 เดือนพฤษภาคม พ.ศ. 2562)

5. ระบบบริการพื้นฐาน

5.1 การคมนาคมขนส่ง (ทางบก,ทางน้ำ,ทางราง ฯลฯ)

การคมนาคมทางบก

การคมนาคมในเขตเทศบาลเมืองตากใบ ใช้การคมนาคมทางบกในการสัญจรไป-มา คือ ทางรถยนต์เป็นหลัก สำหรับทางน้ำนั้นประชาชนจะใช้ในการประกอบอาชีพประมงมากกว่าการสัญจร

ทางรถยนต์

1. ทางหลวงแผ่นดินหมายเลข 4084 นราธิวาส – ตากใบ
2. ทางหลวงแผ่นดินหมายเลข 4057 นราธิวาส – สุโหงโกลก

รถโดยสาร

มีศูนย์รวมรถโดยสาร ตั้งอยู่ที่ตลาดตาบา ชุมชนตาบาฮีเล

มีรถโดยสารประจำทาง รับส่งผู้โดยสารจากอำเภอตากใบติดต่อกับอำเภอใกล้เคียงดังนี้

- รถโดยสารประจำทาง (รถสองแถว) สายอำเภอตากใบ – อำเภอเมืองนราธิวาส
- รถโดยสารประจำทาง (รถสองแถว) สายอำเภอตากใบ – อำเภอสุโหงโกลก
- รถยนต์ส่วนบุคคล (แท็กซี่ส่วนบุคคล) สายอำเภอตากใบ – อำเภอเมืองนราธิวาส
- รถตู้โดยสาร สายอำเภอตากใบ – อำเภอเมืองนราธิวาส

ถนนในเขตเทศบาลเมืองตากใบ มีจำนวน 70 สาย รวมความยาวทั้งสิ้น 33.010 กิโลเมตร โดยแยกเป็น

- ถนนคอนกรีต จำนวน 38 สาย ยาวประมาณ 11.694 กิโลเมตร

- ถนนลาดยาง จำนวน 24 สาย ยาวประมาณ 18.515 กิโลเมตร
- ถนนลูกรัง จำนวน 8 สาย ยาวประมาณ 2.800 กิโลเมตร
- ถนนที่มีคูระบายน้ำ จำนวน 25 สาย

** ที่มา : กองช่าง เทศบาลเมืองตากใบ (ข้อมูล ณ วันที่ 1 เดือนมิถุนายน พ.ศ. 2562)

ทางรถไฟ

ประชาชนใช้บริการโดยสารทางรถไฟโดยใช้บริการที่สถานีรถไฟสุโขทัย-ลก ซึ่งเป็นสถานีปลายทางของจังหวัดนราธิวาสและอยู่ห่างจากอำเภอตากใบประมาณ 35 กิโลเมตร วิ่งจากสถานีสุโขทัย-ลก ถึง กรุงเทพฯ มีทั้งรถธรรมดาและรถปรับอากาศ

ทางอากาศ

ประชาชนในเขตเทศบาลเมืองตากใบ ใช้บริการโดยสารทางอากาศของสนามบินบ้านทอน อำเภอเมืองนราธิวาส ซึ่งอยู่ห่างจากเทศบาลเมืองตากใบประมาณ 55 กิโลเมตร บริการขนส่งผู้โดยสารจากสนามบินบ้านทอน จังหวัดนราธิวาสถึงกรุงเทพฯ โดยสายการบินแอร์เอเชียและสายการบินไทยสมายล์

การคมนาคมทางน้ำ

ในเขตเทศบาลเมืองตากใบ มีท่าเทียบเรือโดยสาร จำนวน 1 แห่ง คือท่าเทียบเรือรัชดาภิเษก เป็นท่าเทียบเรือเอกชนให้บริการประชาชนเดินทางข้ามฝั่งไปยังประเทศมาเลเซีย โดยใช้บริการทางเรือ และแพขนานยนต์

5.2 การไฟฟ้า

ประชากรในพื้นที่เทศบาลเมืองตากใบ ใช้บริการไฟฟ้าจากการไฟฟ้าส่วนภูมิภาคอำเภอตากใบ จำนวน 5,102 ครัวเรือน มีไฟฟ้าใช้ครบทุกครัวเรือน

ที่มา : กองช่าง เทศบาลเมืองตากใบ

5.3 การประปา

ประชากรในพื้นที่เทศบาลเมืองตากใบใช้บริการน้ำประปาจากการประปาส่วนภูมิภาคอำเภอตากใบ จำนวน 620 ครัวเรือนซึ่งแหล่งน้ำดิบที่ใช้ในการผลิตน้ำประปา คือ คลองชลประทานบ้านปุย มีกำลังผลิต 100 ลบ./ชม. ปริมาณน้ำที่ผลิตจริง 189.597 ลบ.ม. สาเหตุที่ประชาชนใช้น้ำประปาน้อยเนื่องจากใช้น้ำบ่อเป็นส่วนใหญ่ และมีประปาบาดาลขนาดใหญ่ ความจุ 10 ลบ.ม. ใช้ในศูนย์พัฒนาเด็กเล็กเทศบาลเมืองตากใบ ศูนย์บริการสาธารณสุขเทศบาลเมืองตากใบ และบริเวณร้านค้าสวนสาธารณะหาดเสด็จ

ที่มา : กองช่าง เทศบาลเมืองตากใบ (ข้อมูล ณ วันที่ 1 เดือนมิถุนายน พ.ศ. 2562)

5.4 โทรศัพท์

- ชุมสายโทรศัพท์ในเขตเทศบาล มีจำนวน 2 แห่ง
- โทรศัพท์ส่วนบุคคลในพื้นที่ มีจำนวน 1,024 เลขหมาย
- โทรศัพท์สาธารณะในพื้นที่ มีจำนวน 45 เลขหมาย
- ผู้ใช้อินเตอร์เน็ต (ADSL) มีจำนวน 509 เลขหมาย
- ที่ทำการไปรษณีย์โทรเลข มีจำนวน 1 แห่ง

** ที่มา : บริษัท TOT จำกัด

5.5 ไปรษณีย์หรือการสื่อสารหรือการขนส่ง และวัสดุ ครุภัณฑ์

- ไปรษณีย์จำนวน 1 แห่ง

- TOT 1 แห่ง

- BB Broadband 1 แห่ง

6. ระบบเศรษฐกิจ

6.1 การเกษตร

พื้นที่ในเขตเทศบาลเมืองตากใบมีการเพาะปลูกพืชที่สำคัญ ได้แก่ มะพร้าว ข้าว และพืชไร่ต่างๆ ผลผลิตส่วนใหญ่นำมาบริโภคภายในครัวเรือนหรือจำหน่ายบ้างเพียงเล็กน้อย

6.2 การประมง

มีการประกอบการประมงในลักษณะเป็นประมงพื้นบ้านชายฝั่งเพื่อใช้เลี้ยงในครอบครัวเป็นหลัก

6.3 การปศุสัตว์

เป็นการประกอบการในลักษณะเลี้ยงในครัวเรือนเป็นอาชีพหลักและอาชีพเสริม เช่น การเลี้ยงไก่เป็ด โค กระบือ แพะ แกะและสุกร เป็นต้น

6.4 การท่องเที่ยว

- วัดชลธาราลิงเห (วัดพิทักษ์แผ่นดินไทย) ตั้งอยู่ชุมชนตลาดตากใบ ตำบลเจ๊ะเหอยู่ห่างจากเทศบาลเมืองตากใบประมาณ 5 กิโลเมตร เป็นวัดเก่าแก่คู่เมืองตากใบมานานเป็นเวลานับร้อยปี เป็นวัดซึ่งชาวไทยได้ยืนยันกับประเทศอังกฤษว่า พื้นดินแห่งนี้เป็นของสยามประเทศไทย ซึ่งมีสิ่งที่น่าสนใจ คือเจดีย์ทรงลังกา พระพุทธรูปไสยาสน์ อุโบสถมีอายุประมาณร้อยปีเศษ มีภาพจิตรกรรมฝาผนัง รูปลายศิลปะทางภาคใต้ที่งดงามละเอียดอ่อน และมีพระประธานปางมารวิชัยที่สวยงาม

- ตลาดรวมสินค้าชายแดนไทย-มาเลเซีย อยู่ติดกับบริเวณด่านศุลกากรอำเภอตากใบและด่านเปือกาลัง ภูโบร์ห่างจากเทศบาลเมืองตากใบประมาณ 1 กิโลเมตร มีแพขนานยนต์สามารถบรรทุกและขนส่งสินค้ารวมทั้งผู้โดยสาร ข้ามฝั่งแม่น้ำสุโหงโกลก ซึ่งเปิดให้บริการทุกวันตั้งแต่เวลา 06.00 - 18.00 น. เพื่อซื้อขายแลกเปลี่ยนสินค้ากันเป็นจำนวนมาก

- ท่าเทียบเรือรัชดาภิเษก ตั้งอยู่ริมแม่น้ำสุโหงโกลก บริเวณชุมชนตาบาฮีเล เป็นท่าเทียบเรือและท่าแพขนานยนต์ สำหรับข้ามฝากไทย - มาเลเซีย มีเขื่อนกั้นริมฝั่งยาวตลอดบริเวณ เหมาะสำหรับนักท่องเที่ยวและพักผ่อนหย่อนใจ

- หาดเสด็จ เป็นหาดที่มีความสวยงาม สามารถมองเห็นความสวยงามของหาดฝั่งประเทศมาเลเซีย เรือประมงพื้นบ้าน และเรือสินค้าที่แล่นเข้ามา เป็นบรรยากาศที่สวยงามและที่สำคัญที่สุดเป็นหาดที่สมเด็จพระนางเจ้าพระบรมราชินีนาถ ทอดพระเนตรความสวยงามของชายหาดเป็นประจำ เมื่อคราวที่พระองค์ท่านได้แปรพระราชฐานมาประทับที่พระตำหนักทักษิณราชินีเวศน์ อันเป็นที่มาของชื่อ “หาดเสด็จ”

** ที่มา : กองวิชาการและแผนงาน (ข้อมูล ณ วันที่ 1 เดือนมิถุนายน พ.ศ. 2562)

6.5 อุตสาหกรรม

การประกอบอาชีพอุตสาหกรรมของประชาชนในเขตเทศบาลเมืองตากใบส่วนใหญ่เป็นอุตสาหกรรมขนาดเล็กหรืออุตสาหกรรมในครัวเรือน ได้แก่ โรงงานผลิตบูดู ปลาเค็ม (ปลากุเลา) กะปิ โรงเลื่อยไม้ เป็นต้น

6.6 การพาณิชย์และกลุ่มอาชีพ

การพาณิชย์และกลุ่มอาชีพของประชาชนในเขตเทศบาลเมืองตากใบส่วนใหญ่เป็นลักษณะการค้าชายแดนระหว่างไทย-มาเลเซีย

6.7 แรงงาน

แรงงานในเขตเทศบาลเมืองตากใบส่วนใหญ่เป็นคนในพื้นที่ และนิยมไปรับจ้างในประเทศเพื่อนบ้านอย่างมาเลเซียโดยเฉพาะรัฐกลันตัน ในอุตสาหกรรมบริการและการท่องเที่ยว

7. ศาสนา ประเพณี วัฒนธรรม

7.1 การนับถือศาสนา

ประชากรในเขตเทศบาลเมืองตากใบมีหลากหลายเชื้อชาติ ทั้งชาวไทย ชาวไทยเชื้อสายมลายู ชาวไทยเชื้อสายจีน และชาวมลายู ส่วนใหญ่จะนับถือศาสนาอิสลาม

7.2 ประเพณีและงานประจำปี

เนื่องจากประชากรในเขตเทศบาลเมืองตากใบส่วนใหญ่นับถือศาสนาอิสลาม และรองลงมานับถือศาสนาพุทธ จึงมีเอกลักษณ์ทางด้านวัฒนธรรม ศิลปะและประเพณีท้องถิ่นของจังหวัดทางภาคใต้ที่มีความหลากหลาย ดังต่อไปนี้

1. ประเพณีลอยกระทง ตรงกับวันเพ็ญเดือน 12 ขึ้น 15 ค่ำ ของทุกปี เป็นวันที่ชาวไทยจัดกิจกรรมขอขมาต่อ พระแม่คงคา ด้วยการทำกระทงที่มีความสวยงามขอขมาลงในแหล่งน้ำต่างๆ มีการจัดงานวันลอยกระทง การประกวดกระทง การประกวดนางนพมาศ

2. ประเพณีวันขึ้นปีใหม่ เป็นประเพณีวัฒนธรรมที่ชาวไทยยึดถือปฏิบัติในการทำบุญตักบาตร เพื่อความเป็นสิริมงคล เนื่องในโอกาสวันส่งท้ายปีเก่าต้อนรับวันขึ้นปีใหม่

3. ประเพณีการเข้าสุนัต เป็นหลักการของศาสนาอิสลามที่ผู้นับถือศาสนาอิสลามทุกคนจะต้องขลิบหนังหุ้มปลายอวัยวะเพศชาย เพื่อการรักษาความสะอาด โดยจะกระทำกับเด็กที่มีอายุระหว่าง 7-13 ปี ภาษาท้องถิ่นเรียกว่า “มาโซะยาวี”

4. ประเพณีรดน้ำผู้สูงอายุ เป็นประเพณีของงานสงกรานต์ที่เป็นวันขึ้นปีใหม่ของชาวไทยในระหว่างวันที่ 13-15 เมษายนของทุกปี โดยจะมีกิจกรรม ทำบุญตักบาตร รดน้ำขอพรผู้สูงอายุ รดน้ำพระพุทธรูป เป็นต้น

5. ประเพณีการจัดการแข่งขันเรือกอลและ เรือยอกอง และเรือยาวชิงถ้วยพระราชทานหน้าพระที่นั่งฯ ซึ่งเป็นประเพณีของจังหวัดนราธิวาสที่จัดขึ้นในช่วงเดือนกันยายน ในวโรกาสที่พระบาทสมเด็จพระเจ้าอยู่หัวฯ และสมเด็จพระนางเจ้าพระบรมราชินีนาถ เสด็จแปรพระราชฐานมาประทับแรม ณ ตำหนักทักษิณราชินีเวศน์

6. ประเพณีละศีลอดในเดือนรอมฎอนหรือเดือนที่ 9 ของปี ฮิจเราะห์ศักราช ที่ชาวไทยมุสลิมทุกคนจะถือศีลอดเป็นเวลา 1 เดือน ด้วยการไม่รับประทานอาหารและน้ำในเวลากลางวัน เพื่อให้รู้จักความอดอยากยากจน และเพื่อให้ คนที่มีอันจะกินได้เกิดจิตสำนึกมีความเอื้อเฟื้อเผื่อแผ่และให้การช่วยเหลือหรือบริจาคทาน (ซากาต) ให้กับคนยากจน

** ที่มา : กองการศึกษา เทศบาลเมืองตากใบ (ข้อมูล ณ วันที่ 1 เดือนมิถุนายน พ.ศ. 2562)

7.3 ภูมิปัญญาท้องถิ่น ภาษาถิ่น

- ภาษาเง๊ะเห หรือ ภาษาไทยถิ่นใต้สำเนียงตากใบ เป็นภาษาไทยถิ่นใต้กลุ่มหนึ่ง ที่พูดกันมากตั้งแต่ อำเภอบานาเระ อำเภอสายบุรีของจังหวัดปัตตานี ลงไปจนถึงชายแดนไทย-มาเลเซียฝั่งตะวันออก โดยเฉพาะ อำเภอตากใบ จังหวัดนราธิวาส รวมถึงในเขตอำเภออื่นๆ ของจังหวัดนราธิวาสด้วย

- ภาษารูมี (Rumi) เป็นที่ใช้เขียนภาษามลายูในประเทศมาเลเซีย อินโดนีเซีย บรูไน และสิงคโปร์ ซึ่งเป็นภาษาที่พูดกันมากบริเวณอำเภอที่ติดชายแดนไทย-มาเลเซีย เช่น อำเภอตากใบ รวมถึงในเขตอำเภอสุไหงโก-ลก อำเภอแว้งของจังหวัดนราธิวาสด้วย

7.4 สินค้าพื้นเมืองและของที่ระลึก

- ปลาकुเลา

- ผ้าคลุม

8. ทรัพยากรธรรมชาติ

8.1 น้ำ

- แม่น้ำตากใบ เป็นแม่น้ำที่เกิดจากการเปลี่ยนของกระแสน้ำในทะเล ประกอบกับคลื่นได้ซัดทรายเข้าหาฝั่งทำให้เกิดเป็นสันทราย ส่วนภายในลึกลงเป็นแนวยาว จึงเกิดเป็นแม่น้ำมีความยาวประมาณ 9 กิโลเมตร และไหลไปบรรจบกับแม่น้ำสุไหงโก-ลก ที่บ้านตาบา ตำบลเง๊ะเห อำเภอตากใบ

- แม่น้ำสุไหงโก-ลก เป็นแม่น้ำกั้นพรมแดนระหว่างประเทศไทยกับมาเลเซีย ต้นน้ำอยู่ที่อำเภอแว้ง และไหลลงสู่อ่าวไทยที่อำเภอตากใบ มีความยาวประมาณ 103 กิโลเมตร ช่วงที่ไหลผ่านอำเภอตากใบมีความยาวประมาณ 18 กิโลเมตร

- แม่น้ำบางนรา ต้นน้ำอยู่ที่อำเภอสุไหงปาตี ไหลลงสู่อ่าวไทยที่อำเภอเมืองนราธิวาสและไหลลงสู่อ่าวไทยที่อำเภอตากใบมีความยาวประมาณ 60 กิโลเมตร ช่วงที่ไหลผ่านอำเภอตากใบมีความยาวประมาณ 22 กิโลเมตร

8.2 ทรัพยากรธรรมชาติที่สำคัญขององค์กรปกครองส่วนท้องถิ่น

ภายในเขตเทศบาลเมืองตากใบ มีป่าไม้ประเภทไม้ยืนต้นขนาดใหญ่อยู่จำนวนมาก ป่าไม้ส่วนใหญ่จะเป็นป่าไม้ชายฝั่งทะเล เนื่องจากมีพื้นที่ส่วนใหญ่อยู่ติดแม่น้ำ และจะเป็นลักษณะของป่าชายเลนเป็นส่วนใหญ่

** ที่มา : กองสาธารณสุขและสิ่งแวดล้อม เทศบาลเมืองตากใบ (ข้อมูล ณ วันที่ 1 เดือนมิถุนายน พ.ศ. 2562)

ส่วนที่ 2 ยุทธศาสตร์การพัฒนองค์กรปกครองส่วนท้องถิ่น

1. ความสัมพันธ์ระหว่างแผนพัฒนาระดับมหภาค

1.1 แผนยุทธศาสตร์ชาติ 20 ปี (พ.ศ.2561-2580)

โดยที่รัฐธรรมนูญแห่งราชอาณาจักรไทย มาตรา 65 กำหนดให้รัฐพึงจัดให้มียุทธศาสตร์ชาติเป็นเป้าหมายการพัฒนาประเทศอย่างยั่งยืน ตามหลักธรรมาภิบาลเพื่อใช้เป็นกรอบในการจัดทำแผนต่าง ๆ ให้สอดคล้องและบูรณาการกันเพื่อให้เกิดเป็นพลังผลักดันร่วมกันไปสู่เป้าหมายดังกล่าว โดยให้เป็นไปตามที่กำหนดในกฎหมายว่าด้วยการจัดทำยุทธศาสตร์ชาติ และต่อมาได้มีการตราพระราชบัญญัติการจัดทำยุทธศาสตร์ชาติ พ.ศ. 2560 โดยกำหนดให้มีการแต่งตั้งคณะกรรมการยุทธศาสตร์ชาติ เพื่อรับผิดชอบในการจัดทำร่างยุทธศาสตร์ชาติ กำหนดวิธีการการมีส่วนร่วมของประชาชนในการจัดทำร่างยุทธศาสตร์ชาติ ในการติดตาม การตรวจสอบ และการประเมินผล รวมทั้ง กำหนดมาตรการส่งเสริมและสนับสนุนให้ประชาชนทุกภาคส่วนดำเนินการให้สอดคล้องกับยุทธศาสตร์ชาติเพื่อให้เป็นไปตามที่กำหนดในพระราชบัญญัติการจัดทำยุทธศาสตร์ชาติ พ.ศ. 2560 คณะกรรมการยุทธศาสตร์ชาติได้แต่งตั้งคณะกรรมการจัดทำยุทธศาสตร์ชาติด้านต่าง ๆ รวม 6 คณะ เพื่อรับผิดชอบในการดำเนินการจัดทำร่างยุทธศาสตร์ชาติให้เป็นไปตามหลักเกณฑ์ วิธีการ และเงื่อนไขที่กำหนดตลอดจนได้จัดให้มีการรับฟังความคิดเห็นของประชาชนและหน่วยงานของรัฐที่เกี่ยวข้องอย่างกว้างขวาง เพื่อประกอบการจัดทำร่างยุทธศาสตร์ชาติตามที่กฎหมายกำหนด ซึ่งยุทธศาสตร์ชาติ 20 ปี (พ.ศ. 2561-2580) เป็นยุทธศาสตร์ชาติฉบับแรกของประเทศไทยตามรัฐธรรมนูญแห่งราชอาณาจักรไทย ซึ่งจะต้องนำไปสู่การปฏิบัติเพื่อให้ประเทศไทยบรรลุวิสัยทัศน์ “ประเทศไทยมีความมั่นคง มั่งคั่ง ยั่งยืน เป็นประเทศพัฒนาแล้ว ด้วยการพัฒนาตามหลักปรัชญาของเศรษฐกิจพอเพียง” เพื่อความสุขของคนไทยทุกคน

วิสัยทัศน์ เป้าหมาย และตัวชี้วัด

วิสัยทัศน์ประเทศคือ “ประเทศไทยมีความมั่นคง มั่งคั่ง ยั่งยืน เป็นประเทศที่พัฒนาแล้ว ด้วยการพัฒนาตามหลักปรัชญาของเศรษฐกิจพอเพียง” โดยมีเป้าหมายการพัฒนาประเทศ คือ “ประเทศชาติมั่นคง ประชาชนมีความสุข เศรษฐกิจพัฒนาอย่างต่อเนื่อง สังคมเป็นธรรม ฐานทรัพยากรธรรมชาติยั่งยืน” โดยยกระดับศักยภาพของประเทศในหลากหลายมิติ พัฒนาค้นในทุกมิติและในทุกช่วงวัยให้เป็นคนดี เก่ง และมีคุณภาพ สร้างโอกาสและความเสมอภาคทางสังคม สร้างการเติบโตบนคุณภาพชีวิตที่เป็นมิตรกับสิ่งแวดล้อม และมีภาครัฐของประชาชนเพื่อประชาชนและประโยชน์ส่วนรวม โดยการประเมินผลการพัฒนาตามยุทธศาสตร์ชาติ ประกอบด้วย

- 1) ความอยู่ดีมีสุขของคนไทยและสังคมไทย
- 2) ชีตความสามารถในการแข่งขัน การพัฒนาเศรษฐกิจและการกระจายรายได้
- 3) การพัฒนาทรัพยากรมนุษย์ของประเทศ
- 4) ความเท่าเทียมและความเสมอภาคของสังคม
- 5) ความหลากหลายทางชีวภาพ คุณภาพสิ่งแวดล้อม และความยั่งยืนของทรัพยากรธรรมชาติ
- 6) ประสิทธิภาพการบริหารจัดการและการเข้าถึงการให้บริการของภาครัฐ

การพัฒนาประเทศในช่วงระยะเวลาของยุทธศาสตร์ชาติ จะมุ่งเน้นการสร้างสมดุลระหว่างการพัฒนาเศรษฐกิจ สังคม และสิ่งแวดล้อม โดยประกอบด้วย 6 ยุทธศาสตร์ ได้แก่ ยุทธศาสตร์ชาติด้านความมั่นคง ยุทธศาสตร์ชาติด้านการสร้างความสามารถในการแข่งขัน ยุทธศาสตร์ชาติด้านการพัฒนาและเสริมสร้างศักยภาพ

ทรัพยากรมนุษย์ ยุทธศาสตร์ชาติด้านการสร้างโอกาสและความเสมอภาคทางสังคม ยุทธศาสตร์ชาติด้านการสร้างการเติบโตบนคุณภาพชีวิตที่เป็นมิตรต่อสิ่งแวดล้อม และยุทธศาสตร์ชาติด้านการปรับสมดุลและพัฒนาระบบการบริหารจัดการภาครัฐ

1. ยุทธศาสตร์ชาติด้านความมั่นคง มีเป้าหมายการพัฒนาที่สำคัญ คือ ประเทศชาติมั่นคงประชาชนมีความสุข เน้นการบริหารจัดการสภาวะแวดล้อมของประเทศให้มีความมั่นคง ปลอดภัย เอกราช อธิปไตย และมีความสงบเรียบร้อยในทุกระดับ ตั้งแต่ระดับชาติ สังคม ชุมชน มุ่งเน้นการพัฒนาคน เครื่องมือ เทคโนโลยี และระบบฐานข้อมูลขนาดใหญ่ให้มีความพร้อมสามารถรับมือกับภัยคุกคามและภัยพิบัติได้ทุกรูปแบบ และทุกระดับ ความรุนแรง ควบคู่ไปกับการป้องกันและแก้ไขปัญหาด้านความมั่นคงที่มีอยู่ในปัจจุบัน และที่อาจจะเกิดขึ้นในอนาคต ใช้กลไกการแก้ไขปัญหาแบบบูรณาการทั้งกับส่วนราชการ ภาคเอกชน ประชาสังคม และองค์กรที่ไม่ใช่รัฐ รวมถึงประเทศเพื่อนบ้านและมิตรประเทศทั่วโลกบนพื้นฐานของหลักธรรมาภิบาล ตัวชี้วัด ประกอบด้วย (1) ความสุขของประชากรไทย (2) ความมั่นคงปลอดภัยของประเทศ (3) ความพร้อมของกองทัพ หน่วยงานด้านความมั่นคง และการมีส่วนร่วมของภาครัฐ ภาคเอกชน และภาคประชาชนในการป้องกันและแก้ไขปัญหาความมั่นคง (4) บทบาทและการยอมรับในด้านความมั่นคงของไทยในประชาคมระหว่างประเทศ และ (5) ประสิทธิภาพการบริหารจัดการความมั่นคงแบบองค์รวม โดยประเด็นยุทธศาสตร์ชาติด้านความมั่นคง ประกอบด้วย 5 ประเด็น ได้แก่

1.1 การรักษาความสงบภายในประเทศ เพื่อสร้างเสริมความสงบเรียบร้อยและสันติสุขให้เกิดขึ้นกับประเทศชาติบ้านเมือง โดย (1) การพัฒนาและเสริมสร้างคนในทุกภาคส่วนให้มีความเข้มแข็ง มีความพร้อมตระหนักในเรื่องความมั่นคง และมีส่วนร่วมในการแก้ไขปัญหา (2) การพัฒนาและเสริมสร้างความจงรักภักดีต่อสถาบันหลักของชาติ (3) การพัฒนาและเสริมสร้างการเมืองในระบอบประชาธิปไตยอันมีพระมหากษัตริย์ทรงเป็นประมุขที่มีเสถียรภาพและมีธรรมาภิบาล เห็นแก่ประโยชน์ของประเทศชาติมากกว่าประโยชน์ส่วนตน และ (4) การพัฒนาและเสริมสร้างกลไกที่สามารถป้องกันและขจัดสาเหตุของประเด็นปัญหาความมั่นคงที่สำคัญ

1.2 การป้องกันและแก้ไขปัญหาที่มีผลกระทบต่อความมั่นคง เพื่อแก้ไขปัญหาเดิม และป้องกันไม่ให้เกิดปัญหาใหม่เกิดขึ้น โดย (1) การแก้ไขปัญหาความมั่นคงในปัจจุบัน (2) การติดตาม ฝ้าระวัง ป้องกัน และแก้ไขปัญหาที่อาจอุบัติขึ้นใหม่ (3) การสร้างความปลอดภัยและความสันติสุขอย่างถาวรในพื้นที่จังหวัดชายแดนภาคใต้ และ (4) การรักษาความมั่นคงและผลประโยชน์ทางทรัพยากรธรรมชาติและสิ่งแวดล้อมทั้งทางบกและทางทะเล

1.3 การพัฒนาศักยภาพของประเทศให้พร้อมเผชิญภัยคุกคามที่กระทบต่อความมั่นคงของชาติ เพื่อยกระดับขีดความสามารถของกองทัพและหน่วยงานด้านความมั่นคง โดย (1) การพัฒนาระบบงานข่าวกรองแห่งชาติแบบบูรณาการอย่างมีประสิทธิภาพ (2) การพัฒนาและพัฒนากำลังอำนาจแห่งชาติ กองทัพและหน่วยงานความมั่นคง รวมทั้งภาครัฐและภาคประชาชน ให้พร้อมป้องกันและรักษาอธิปไตยของประเทศ และเผชิญภัยคุกคามได้ทุกมิติ ทุกรูปแบบและทุกระดับ และ (3) การพัฒนาระบบเตรียมพร้อมแห่งชาติและการบริหารจัดการภัยคุกคามให้มีประสิทธิภาพ

1.4 การบูรณาการความร่วมมือด้านความมั่นคงกับอาเซียนและนานาชาติรวมถึงองค์กรภาครัฐและที่มิใช่ภาครัฐ เพื่อสร้างเสริมความสงบสุข สันติสุข ความมั่นคงและความเจริญก้าวหน้า ให้กับประเทศชาติ ภูมิภาค และโลก อย่างยั่งยืน โดย (1) การเสริมสร้างและรักษาดุลยภาพสภาวะแวดล้อมระหว่างประเทศ (2) การเสริมสร้างและธำรงไว้ซึ่งสันติภาพและความมั่นคงของภูมิภาค และ (3) การร่วมมือทางการพัฒนากับประเทศเพื่อนบ้าน ภูมิภาค โลก รวมถึงองค์กรภาครัฐและที่มิใช่ภาครัฐ

1.5 การพัฒนากลไกการบริหารจัดการความมั่นคงแบบองค์รวม เพื่อให้กลไกสำคัญต่าง ๆ ทำงานได้อย่างมีประสิทธิภาพ มีการใช้หลักธรรมาภิบาล และการบังคับใช้กฎหมายอย่างเคร่งครัด โดย (1) การพัฒนากลไกให้พร้อมสำหรับการติดตาม ฝ้าระวัง แจ้งเตือน ป้องกัน และแก้ไขปัญหาความมั่นคงแบบองค์รวมอย่างเป็น

รูปธรรม (2) การบริหารจัดการความมั่นคงให้อำนาจต่อการพัฒนาประเทศในมิติอื่น ๆ และ (3) การพัฒนากลไกและองค์กรขับเคลื่อนยุทธศาสตร์ชาติด้านความมั่นคง

2. ยุทธศาสตร์ชาติด้านการสร้างความสามารถในการแข่งขัน มีเป้าหมายการพัฒนาที่มุ่งเน้นการยกระดับศักยภาพของประเทศในหลากหลายมิติ บนพื้นฐานแนวคิด 3 ประการ ได้แก่ (1) “ต่อยอดอดีต” โดยมองกลับไปที่รากเหง้าทางเศรษฐกิจอัตลักษณ์ วัฒนธรรม ประเพณี วิถีชีวิต และจุดเด่นทางทรัพยากรธรรมชาติที่หลากหลาย รวมทั้งความได้เปรียบเชิงเปรียบเทียบของประเทศในด้านอื่น ๆ นำมาประยุกต์ผสมผสานกับเทคโนโลยีและนวัตกรรม เพื่อให้สอดคล้องกับบริบทของเศรษฐกิจและสังคมโลกสมัยใหม่ (2) “ปรับปรุงปัจจุบัน” เพื่อปูทางสู่นาคตผ่านการพัฒนาโครงสร้างพื้นฐานของประเทศในมิติต่าง ๆ ทั้งโครงข่ายระบบคมนาคมและขนส่งโครงสร้างพื้นฐานวิทยาศาสตร์ เทคโนโลยี และดิจิทัล และการปรับสภาพแวดล้อมให้อีกต่อการพัฒนาอุตสาหกรรมและบริการอนาคต และ (3) “สร้างคุณค่าใหม่ในอนาคต” ด้วยการเพิ่มศักยภาพของผู้ประกอบการ พัฒนาคนรุ่นใหม่ รวมถึงปรับรูปแบบธุรกิจ เพื่อตอบสนองต่อความต้องการของตลาด ผสมผสานกับยุทธศาสตร์ที่รองรับอนาคต บนพื้นฐานของการต่อยอดอดีตและปรับปรุงปัจจุบัน พร้อมทั้งการส่งเสริมและสนับสนุนจากภาครัฐ ให้ประเทศไทยสามารถสร้างฐานรายได้และการจ้างงานใหม่ขยายโอกาสทางการค้าและการลงทุนในเวทีโลก ควบคู่ไปกับการยกระดับรายได้และการกินดีอยู่ดี รวมถึงการเพิ่มขึ้นของคนชั้นกลางและลดความเหลื่อมล้ำของคนในประเทศได้ในคราวเดียวกัน

ตัวชี้วัด ประกอบด้วย (1) รายได้ประชาชาติ การขยายตัวของผลิตภัณฑ์มวลรวมภายในประเทศ และการกระจายรายได้ (2) ผลผลิตภาพการผลิตของประเทศทั้งในปัจจัยการผลิตและแรงงาน (3) การลงทุนเพื่อการวิจัยและพัฒนา และ (4) ความสามารถในการแข่งขันของประเทศ โดยประเด็นยุทธศาสตร์ชาติด้านการสร้างความสามารถในการแข่งขันประกอบด้วย 5 ประเด็น ได้แก่

2.1 การเกษตรสร้างมูลค่า ให้ความสำคัญกับการเพิ่มผลผลิตภาพการผลิตทั้งเชิงปริมาณและมูลค่า และความหลากหลายของสินค้าเกษตร ประกอบด้วย (1) เกษตรอัตลักษณ์พื้นถิ่น (2) เกษตรปลอดภัย (3) เกษตรชีวภาพ (4) เกษตรแปรรูป และ (5) เกษตรอัจฉริยะ

2.2 อุตสาหกรรมและบริการแห่งอนาคต โดยสร้างอุตสาหกรรมและบริการแห่งอนาคตที่ขับเคลื่อนประเทศไทยไปสู่ประเทศที่พัฒนาแล้วด้วยนวัตกรรมและเทคโนโลยีแห่งอนาคต ประกอบด้วย (1) อุตสาหกรรมชีวภาพ (2) อุตสาหกรรมและบริการการแพทย์ครบวงจร (3) อุตสาหกรรมและบริการดิจิทัล ข้อมูล และปัญญาประดิษฐ์ (4) อุตสาหกรรมและบริการขนส่ง และโลจิสติกส์ และ (5) อุตสาหกรรมความมั่นคงของประเทศ

2.3 สร้างความหลากหลายด้านการท่องเที่ยว โดยการรักษาการเป็นจุดหมายปลายทางที่สำคัญของการท่องเที่ยวระดับโลกที่ดึงดูดนักท่องเที่ยวทุกระดับและเพิ่มสัดส่วนของนักท่องเที่ยวที่มีคุณภาพสูง ประกอบด้วย (1) ท่องเที่ยวเชิงสร้างสรรค์และวัฒนธรรม (2) ท่องเที่ยวเชิงธุรกิจ (3) ท่องเที่ยวเชิงสุขภาพความงามและแพทย์แผนไทย (4) ท่องเที่ยวสำราญทางน้ำ และ (5) ท่องเที่ยวเชื่อมโยงภูมิภาค

2.4 โครงสร้างพื้นฐาน เชื่อมไทย เชื่อมโลก ครอบคลุมถึงโครงสร้างพื้นฐานทางกายภาพในด้านโครงข่ายคมนาคมพื้นที่และเมือง รวมถึงเทคโนโลยีตลอดจนโครงสร้างพื้นฐานทางเศรษฐกิจ โดย (1) เชื่อมโยงโครงข่ายคมนาคมไร้รอยต่อ (2) สร้างและพัฒนาเขตเศรษฐกิจพิเศษ (3) เพิ่มพื้นที่และเมืองเศรษฐกิจ (4) พัฒนาโครงสร้างพื้นฐานเทคโนโลยีสมัยใหม่ และ (5) รักษาและเสริมสร้างเสถียรภาพทางเศรษฐกิจมหภาค

2.5 พัฒนาเศรษฐกิจบนพื้นฐานผู้ประกอบการยุคใหม่ สร้างและพัฒนาผู้ประกอบการยุคใหม่ ที่มีทักษะและจิตวิญญาณของการเป็นผู้ประกอบการ ที่มีความสามารถในการแข่งขันและมีอัตลักษณ์ชัดเจน โดย (1) สร้างผู้ประกอบการอัจฉริยะ (2) สร้างโอกาสเข้าถึงบริการทางการเงิน (3) สร้างโอกาสเข้าถึงตลาด (4) สร้างโอกาสเข้าถึงข้อมูล และ (5) ปรับบทบาทและโอกาสการเข้าถึงบริการภาครัฐ

3. ยุทธศาสตร์ชาติด้านการพัฒนาและเสริมสร้างศักยภาพทรัพยากรมนุษย์ มีเป้าหมายการพัฒนาที่สำคัญเพื่อพัฒนาคนในทุกมิติและในทุกช่วงวัยให้เป็นคนดี เก่งและมีคุณภาพ โดยคนไทยมีความพร้อมทั้งกาย ใจ สติปัญญา มีพัฒนาการที่ีรอบด้าน และมีสุขภาวะที่ดีในทุกช่วงวัย มีจิตสาธารณะ รับผิดชอบต่อสังคมและผู้อื่น มัธยัสถ์ อดออม โอบอ้อมอารี มีวินัย รักษาศีลธรรม และเป็นพลเมืองดีของชาติ มีหลักคิดที่ถูกต้อง มีทักษะที่จำเป็นในศตวรรษที่ 21 มีทักษะสื่อสารภาษาอังกฤษ และภาษาที่ 3 และอนุรักษ์ภาษาท้องถิ่น มีนิสัยรักการเรียนรู้ และการพัฒนาตนเองอย่างต่อเนื่องตลอดชีวิต สู่การเป็นคนไทยที่มีทักษะสูง เป็นนวัตกรรม นักคิด ผู้ประกอบการ เกษตรกรยุคใหม่และอื่น ๆ โดยมีสัมมาชีพตามความถนัดของตนเอง ตัวชี้วัด ประกอบด้วย (1) การพัฒนาคุณภาพชีวิต สุขภาวะ และความเป็นอยู่ที่ดีของคนไทย (2) ผลสัมฤทธิ์ทางการศึกษาและการเรียนรู้ตลอดชีวิต และ (3) การพัฒนาสังคมและครอบครัวไทย โดยประเด็นยุทธศาสตร์ชาติด้านการพัฒนาและเสริมสร้างศักยภาพทรัพยากรมนุษย์ ประกอบด้วย 7 ประเด็น ได้แก่

3.1 การปรับเปลี่ยนค่านิยมและวัฒนธรรม มุ่งเน้นให้สถาบันทางสังคมร่วมปลูกฝังค่านิยมและวัฒนธรรมที่พึงประสงค์ โดย (1) การปลูกฝังค่านิยมและวัฒนธรรมผ่านการเลี้ยงดูในครอบครัว (2) การบูรณาการเรื่องความซื่อสัตย์ วินัย คุณธรรม จริยธรรม ในการจัดการเรียนการสอนในสถานศึกษา (3) การสร้างความเข้มแข็งในสถาบันทางศาสนา (4) การปลูกฝังค่านิยมและวัฒนธรรมโดยใช้ชุมชนเป็นฐาน (5) การสร้างค่านิยมและวัฒนธรรมที่พึงประสงค์จากภาคธุรกิจ (6) การใช้สื่อและสื่อสารมวลชนในการปลูกฝังค่านิยมและวัฒนธรรมของคนในสังคม และ (7) การส่งเสริมให้คนไทยมีจิตสาธารณะและมีความรับผิดชอบต่อส่วนรวม

3.2 การพัฒนาศักยภาพคนตลอดช่วงชีวิต มุ่งเน้นการพัฒนาคนเชิงคุณภาพในทุกช่วงวัย ประกอบด้วย (1) ช่วงการตั้งครรภ์/ปฐมวัย เน้นการเตรียมความพร้อมให้แก่พ่อแม่ก่อนการตั้งครรภ์ (2) ช่วงวัยเรียน/วัยรุ่น ปลูกฝังความเป็นคนดี มีวินัยพัฒนาทักษะการเรียนรู้ที่สอดคล้องกับศตวรรษที่ 21 (3) ช่วงวัยแรงงานยกระดับศักยภาพ ทักษะและสมรรถนะแรงงานสอดคล้องกับความต้องการของตลาด และ (4) ช่วงวัยผู้สูงอายุ ส่งเสริมให้ผู้สูงอายุเป็นพลังในการขับเคลื่อนประเทศ

3.3 ปฏิรูปกระบวนการเรียนรู้ที่ตอบสนองต่อการเปลี่ยนแปลง ในศตวรรษที่ 21 มุ่งเน้นผู้เรียนให้มีทักษะการเรียนรู้และมีใจใฝ่เรียนรู้ตลอดเวลา โดย (1) การปรับเปลี่ยนระบบการเรียนรู้ให้เอื้อต่อการพัฒนาทักษะสำหรับศตวรรษที่ 21 (2) การเปลี่ยนโฉมบทบาท “ครู” ให้เป็นครูยุคใหม่ (3) การเพิ่มประสิทธิภาพระบบบริหารจัดการศึกษาในทุกระดับ ทุกประเภท (4) การพัฒนาระบบการเรียนรู้ตลอดชีวิต (5) การสร้างความตื่นตัวให้คนไทยตระหนักถึงบทบาท ความรับผิดชอบ และการวางตำแหน่งของประเทศไทยในภูมิภาคเอเชียอาคเนย์และประชาคมโลก (6) การวางพื้นฐานระบบรองรับการเรียนรู้โดยใช้ดิจิทัลแพลตฟอร์ม และ (7) การสร้างระบบการศึกษาเพื่อเป็นเลิศทางวิชาการระดับนานาชาติ

3.4 การตระหนักถึงพหุปัญญาของมนุษย์ที่หลากหลาย โดย (1) การพัฒนาและส่งเสริมพหุปัญญาผ่านครอบครัว ระบบสถานศึกษา สภาพแวดล้อม รวมทั้งสื่อตั้งแต่ระดับปฐมวัย (2) การสร้างเส้นทางอาชีพ สภาพแวดล้อมการทำงาน และระบบสนับสนุน ที่เหมาะสมสำหรับผู้มีความสามารถพิเศษผ่านกลไกต่าง ๆ และ (3) การดึงดูดกลุ่มผู้เชี่ยวชาญต่างชาติและคนไทยที่มีความสามารถในต่างประเทศให้มาสร้างและพัฒนาเทคโนโลยีและนวัตกรรมให้กับประเทศ

3.5 การเสริมสร้างให้คนไทยมีสุขภาวะที่ดี ครอบคลุมทั้งด้านกาย ใจ สติปัญญาและสังคม โดย (1) การสร้างความรอบรู้ด้านสุขภาวะ (2) การป้องกันและควบคุมปัจจัยเสี่ยงที่คุกคามสุขภาวะ (3) การสร้างสภาพแวดล้อมที่เอื้อต่อการมีสุขภาวะที่ดี (4) การพัฒนาระบบบริการสุขภาพที่ทันสมัยสนับสนุนการสร้างสุขภาวะที่ดี และ (5) การส่งเสริมให้ชุมชนเป็นฐานในการสร้างสุขภาวะที่ดีในทุกพื้นที่

3.6 การสร้างสภาพแวดล้อมที่เอื้อต่อการพัฒนาและเสริมสร้างศักยภาพทรัพยากรมนุษย์ โดย

(1) การสร้างความอยู่ดีมีสุขของครอบครัวไทย (2) การส่งเสริมบทบาทการมีส่วนร่วมของภาครัฐ ภาคเอกชน องค์กรปกครองส่วนท้องถิ่น ครอบครัวและชุมชนในการพัฒนาทรัพยากรมนุษย์ (3) การปลูกฝังและพัฒนาทักษะนอกห้องเรียน และ (4) การพัฒนาระบบฐานข้อมูลเพื่อการพัฒนาทรัพยากรมนุษย์

3.7 การเสริมสร้างศักยภาพการกีฬาในการสร้างคุณค่าทางสังคมและพัฒนาประเทศ โดย

(1) การส่งเสริมการออกกำลังกาย และกีฬาขั้นพื้นฐานให้กลายเป็นวิถีชีวิต (2) การส่งเสริมให้ประชาชนมีส่วนร่วมในกิจกรรมออกกำลังกาย กีฬาและนันทนาการ (3) การส่งเสริมการกีฬาเพื่อพัฒนาสู่ระดับอาชีพ และ (4) การพัฒนาบุคลากรด้านกีฬาและนันทนาการเพื่อรองรับการเติบโตของอุตสาหกรรมกีฬา

4. ยุทธศาสตร์ชาติด้านการสร้างโอกาสและความเสมอภาคทางสังคม มีเป้าหมายการพัฒนาที่

สำคัญที่ให้ความสำคัญการดึงเอาพลังของภาคส่วนต่าง ๆ ทั้งภาคเอกชน ประชาสังคม ชุมชนท้องถิ่น มาร่วมขับเคลื่อน โดยการสนับสนุนการรวมตัวของประชาชนในการร่วมคิดร่วมทำเพื่อส่วนรวม การกระจายอำนาจและความรับผิดชอบไปสู่กลไกบริหารราชการแผ่นดินในระดับท้องถิ่น การเสริมสร้างความเข้มแข็งของชุมชนในการจัดการตนเอง และการเตรียมความพร้อมของประชากรไทยทั้งในมิติสุขภาพ เศรษฐกิจ สังคม และสภาพแวดล้อมให้เป็นประชากรที่มีคุณภาพ สามารถพึ่งตนเอง และทำประโยชน์แก่ครอบครัว ชุมชน และสังคมให้นานที่สุด โดยรัฐให้หลักประกันการเข้าถึงบริการและสวัสดิการที่มีคุณภาพอย่างเป็นธรรมและทั่วถึง ตัวชี้วัด ประกอบด้วย (1) ความแตกต่างของรายได้และการเข้าถึงบริการภาครัฐระหว่างกลุ่มประชากร (2) ความก้าวหน้าของการพัฒนาคน (3) ความก้าวหน้าในการพัฒนาจังหวัดในการเป็นศูนย์กลางความเจริญทางเศรษฐกิจ สังคม และเทคโนโลยี และ (4) คุณภาพชีวิตของประชากรสูงอายุ โดยประเด็นยุทธศาสตร์ชาติด้านการสร้างโอกาสและความเสมอภาคทางสังคม ประกอบด้วย 4 ประเด็น ได้แก่

4.1 การลดความเหลื่อมล้ำ สร้างความเป็นธรรมในทุกมิติ โดย (1) ปรับโครงสร้างเศรษฐกิจฐานราก

(2) ปฏิรูประบบภาษีและการคุ้มครองผู้บริโภค (3) กระจายการถือครองที่ดินและการเข้าถึงทรัพยากร (4) เพิ่มผลิตภาพและคุ้มครองแรงงานไทยให้เป็นแรงงานฝีมือที่มีคุณภาพและความริเริ่มสร้างสรรค์ มีความปลอดภัยในการทำงาน (5) สร้างหลักประกันทางสังคมที่ครอบคลุมและเหมาะสมกับคนทุกช่วงวัย ทุกเพศภาวะและทุกกลุ่ม (6) ลงทุนทางสังคมแบบมุ่งเป้าเพื่อช่วยเหลือกลุ่มคนยากจนและกลุ่มผู้ด้อยโอกาสโดยตรง (7) สร้างความเป็นธรรมในการเข้าถึงบริการสาธารณสุขและการศึกษา โดยเฉพาะสำหรับผู้มีรายได้น้อยและกลุ่มผู้ด้อยโอกาส และ (8) สร้างความเป็นธรรมในการเข้าถึงกระบวนการยุติธรรมอย่างทั่วถึง

4.2 การกระจายศูนย์กลางความเจริญทางเศรษฐกิจ สังคมและเทคโนโลยี โดย (1) พัฒนาศูนย์กลาง

ความเจริญทางเศรษฐกิจ สังคมและเทคโนโลยีในภูมิภาค (2) กำหนดแผนพัฒนาเศรษฐกิจและสังคมของแต่ละกลุ่มจังหวัดในมิติต่างๆ (3) จัดระบบเมืองที่เอื้อต่อการสร้างชีวิตและสังคมที่มีคุณภาพและปลอดภัย ให้สามารถตอบสนองต่อสังคมสูงวัยและแนวโน้มของการขยายตัวของเมืองในอนาคต (4) ปรับโครงสร้างและแก้ไขกฎหมายระเบียบบริหารราชการแผ่นดิน เพื่อวางระบบและกลไกการบริหารงานในระดับภาค กลุ่มจังหวัด (5) สนับสนุนการพัฒนาพื้นที่บนฐานข้อมูลความรู้ เทคโนโลยีและนวัตกรรม และ (6) การพัฒนากำลังแรงงานในพื้นที่

4.3 การเสริมสร้างพลังทางสังคม โดย (1) สร้างสังคมเข้มแข็งที่แบ่งปันไม่ทอดทิ้งกัน และมีคุณธรรม

โดยสนับสนุนการรวมตัวและดึงพลังของภาคส่วนต่าง ๆ (2) การรองรับสังคมสูงวัยอย่างมีคุณภาพ (3) สนับสนุนความร่วมมือระหว่างภาครัฐภาคเอกชน ภาควิชาการ ภาคประชาสังคมและภาคประชาชน (4) ส่งเสริมความเสมอภาคทางเพศและบทบาทของสตรีในการสร้างสรรค์สังคม (5) สนับสนุนการพัฒนาบนฐานทุนทางสังคม และวัฒนธรรม และ (6) สนับสนุนการพัฒนาเทคโนโลยีสารสนเทศและสื่อสร้างสรรค์ เพื่อรองรับสังคมยุคดิจิทัล

4.4 การเพิ่มขีดความสามารถของชุมชนท้องถิ่นในการพัฒนา การพึ่งตนเองและการจัดการตนเอง โดย (1) ส่งเสริมการปรับพฤติกรรมในระดับครัวเรือนให้มีขีดความสามารถในการจัดการวางแผนชีวิต สุขภาพ ครอบครัว การเงินและอาชีพ (2) เสริมสร้างศักยภาพของชุมชนในการพึ่งตนเองและการพึ่งพาตนเอง (๓) สร้างการมีส่วนร่วมของภาคส่วนต่าง ๆ เพื่อสร้างประชาธิปไตยชุมชน และ (4) สร้างภูมิคุ้มกันทางปัญญาให้กับชุมชน

5. ยุทธศาสตร์ชาติด้านการสร้างการเติบโตบนคุณภาพชีวิตที่เป็นมิตรต่อสิ่งแวดล้อม มีเป้าหมายการพัฒนาที่สำคัญเพื่อนำไปสู่การบรรลุเป้าหมายการพัฒนาที่ยั่งยืนในทุกมิติ ทั้งมิติด้านสังคม เศรษฐกิจ สิ่งแวดล้อม ธรรมชาติ และความเป็นหุ้นส่วนความร่วมมือระหว่างกันทั้งภายในและภายนอกประเทศอย่างบูรณาการ ใช้พื้นที่เป็นตัวตั้งในการกำหนดกลยุทธ์และแผนงาน และการให้ทุกฝ่ายที่เกี่ยวข้องได้เข้ามามีส่วนร่วมในแบบทางตรงให้มากที่สุดเท่าที่จะเป็นไปได้ โดยเป็นการดำเนินการบนพื้นฐานการเติบโตร่วมกัน ไม่ว่าจะเส้นทาง เศรษฐกิจ สิ่งแวดล้อม และคุณภาพชีวิต โดยให้ความสำคัญกับการสร้างสมดุลทั้ง 3 ด้าน อันจะนำไปสู่ความยั่งยืนเพื่อคนรุ่นต่อไปอย่างแท้จริง ตัวชี้วัด ประกอบด้วย (1) พื้นที่สีเขียวที่เป็นมิตรกับสิ่งแวดล้อม (2) สภาพแวดล้อม และทรัพยากรธรรมชาติที่เสื่อมโทรมได้รับการฟื้นฟู (3) การเติบโตที่เป็นมิตรกับสิ่งแวดล้อม และ (4) ปริมาณก๊าซเรือนกระจก มูลค่าเศรษฐกิจฐานชีวภาพ โดยประเด็นยุทธศาสตร์ชาติด้านการสร้างการเติบโตบนคุณภาพชีวิตที่เป็นมิตรต่อสิ่งแวดล้อม ประกอบด้วย 6 ประเด็น ได้แก่

5.1 สร้างการเติบโตอย่างยั่งยืนบนสังคมเศรษฐกิจสีเขียว โดย (1) เพิ่มมูลค่าของเศรษฐกิจฐานชีวภาพให้สอดคล้องกับยุทธศาสตร์ด้านการสร้างความสามารถในการแข่งขัน (2) อนุรักษ์และฟื้นฟูความหลากหลายทางชีวภาพในและนอกถิ่นกำเนิด (3) อนุรักษ์และฟื้นฟูแม่น้ำลำคลองและแหล่งน้ำธรรมชาติทั่วประเทศ (4) รักษาและเพิ่มพื้นที่สีเขียวที่เป็นมิตรกับสิ่งแวดล้อม และ (5) ส่งเสริมการบริโภคและการผลิตที่ยั่งยืน

5.2 สร้างการเติบโตอย่างยั่งยืนบนสังคมเศรษฐกิจภาคทะเล โดย (1) เพิ่มมูลค่าของเศรษฐกิจฐานชีวภาพทางทะเล (๒) ปรับปรุง ฟื้นฟู และสร้างใหม่ทรัพยากรทางทะเลและชายฝั่งทั้งระบบ (3) ฟื้นฟูชายหาดที่เป็นแหล่งท่องเที่ยว ชายฝั่งทะเลได้รับการป้องกันและแก้ไขทั้งระบบ และมีนโยบายการจัดการชายฝั่งแบบบูรณาการอย่างเป็นองค์รวม และ (4) พัฒนาและเพิ่มสัดส่วนกิจกรรมทางทะเลที่เป็นมิตรต่อสิ่งแวดล้อม

5.3 สร้างการเติบโตอย่างยั่งยืนบนสังคมที่เป็นมิตรต่อสภาพภูมิอากาศ โดย (1) ลดการปล่อยก๊าซเรือนกระจก (2) มีการปรับตัวเพื่อลดความสูญเสีย และเสียหายจากภัยธรรมชาติและผลกระทบที่เกี่ยวข้องกับการเปลี่ยนแปลงสภาพภูมิอากาศ (3) มุ่งเป้าสู่การลงทุนที่เป็นมิตรต่อสภาพภูมิอากาศในการพัฒนาโครงสร้างพื้นฐานของภาครัฐและภาคเอกชน และ (4) พัฒนาและสร้างระบบรับมือปรับตัวต่อโรคอุบัติใหม่และโรคอุบัติซ้ำที่เกิดจากการเปลี่ยนแปลงภูมิอากาศ

5.4 พัฒนาพื้นที่เมือง ชนบท เกษตรกรรมและอุตสาหกรรมเชิงนิเวศ มุ่งเน้นความเป็นเมืองที่เติบโตอย่างต่อเนื่อง โดย (1) จัดทำแผนผังภูมินิเวศเพื่อการพัฒนาเมือง ชนบท พื้นที่เกษตรกรรมและอุตสาหกรรม รวมถึงพื้นที่อนุรักษ์ตามศักยภาพและความเหมาะสมทางภูมินิเวศอย่างเป็นเอกภาพ (2) พัฒนาพื้นที่เมือง ชนบท เกษตรกรรม และ อุตสาหกรรมเชิงนิเวศที่มีการบริหารจัดการตามแผนผังภูมินิเวศอย่างยั่งยืน (3) จัดการมลพิษที่มีผลกระทบต่อสิ่งแวดล้อม และสารเคมีในภาคเกษตรทั้งระบบ ให้เป็นไปตามมาตรฐานสากลและค่ามาตรฐานสากล (4) สงวนรักษา อนุรักษ์ ฟื้นฟู และพัฒนาทรัพยากรธรรมชาติ มรดกทางสถาปัตยกรรมและศิลปวัฒนธรรม อัตลักษณ์ และวิถีชีวิตพื้นถิ่นบนฐานธรรมชาติ และฐานวัฒนธรรมอย่างยั่งยืน (5) พัฒนาเครือข่ายองค์กรพัฒนาเมืองและชุมชน รวมทั้งกลุ่มอาสาสมัคร ด้วยกลไกการมีส่วนร่วมของทุกภาคส่วนในท้องถิ่น และ (6) เสริมสร้างระบบสาธารณสุขและอนามัยสิ่งแวดล้อมและยกระดับความสามารถในการป้องกันโรคอุบัติใหม่และอุบัติซ้ำ

5.5 พัฒนาความมั่นคงน้ำ พลังงาน และเกษตรที่เป็นมิตรต่อสิ่งแวดล้อม โดย (๑) พัฒนาการจัดการน้ำเชิงลุ่มน้ำทั้งระบบเพื่อเพิ่มความมั่นคงด้านน้ำของประเทศ (2) เพิ่มผลิตภาพของน้ำทั้งระบบในการใช้น้ำอย่างประหยัด รู้คุณค่า และสร้างมูลค่าเพิ่มจากการใช้น้ำให้ทัดเทียมกับระดับสากล (3) พัฒนาความมั่นคงพลังงานของประเทศและส่งเสริมการใช้พลังงานที่เป็นมิตรต่อสิ่งแวดล้อม (4) เพิ่มประสิทธิภาพการใช้พลังงานโดยลดความเข้มข้นของการใช้พลังงาน และ (5) พัฒนาความมั่นคงด้านการเกษตรและอาหารของประเทศและชุมชนในมิติ ปริมาณ คุณภาพ ราคาและการเข้าถึงอาหาร

5.6 ยกระดับกระบวนการทัศน์เพื่อกำหนดอนาคตประเทศ โดย (1) ส่งเสริมคุณลักษณะและพฤติกรรมที่พึงประสงค์ด้านสิ่งแวดล้อมและคุณภาพชีวิตที่ดีของคนไทย (2) พัฒนาเครื่องมือ กลไกและระบบยุติธรรม และระบบประชาธิปไตยสิ่งแวดล้อม (3) จัดโครงสร้างเชิงสถาบันเพื่อจัดการประเด็นร่วม ด้านการบริหารจัดการทรัพยากรธรรมชาติและสิ่งแวดล้อมที่สำคัญ และ (4) พัฒนาและดำเนินโครงการที่ยกระดับกระบวนการทัศน์ เพื่อกำหนดอนาคตประเทศ ด้านทรัพยากรธรรมชาติ สิ่งแวดล้อมและวัฒนธรรมบนหลักของการมีส่วนร่วม และธรรมาภิบาล

6. ยุทธศาสตร์ชาติด้านการปรับสมดุล และพัฒนาระบบการบริหารจัดการภาครัฐ มีเป้าหมายการพัฒนาที่สำคัญเพื่อปรับเปลี่ยนภาครัฐที่ยึดหลัก “ภาครัฐของประชาชน เพื่อประชาชนและประโยชน์ส่วนรวม” โดยภาครัฐต้องมีขนาดที่เหมาะสมกับบทบาทภารกิจ แยกแยะบทบาทหน่วยงานของรัฐที่ทำหน้าที่ในการกำกับหรือในการให้บริการ ยึดหลักธรรมาภิบาล ปรับวัฒนธรรมการทำงานให้มุ่งผลสัมฤทธิ์และผลประโยชน์ส่วนรวม มีความทันสมัย และพร้อมที่จะปรับตัวให้ทันต่อการเปลี่ยนแปลงของโลกอยู่ตลอดเวลา โดยเฉพาะอย่างยิ่งการนำนวัตกรรม เทคโนโลยีข้อมูลขนาดใหญ่ ระบบการทำงานที่เป็นดิจิทัลเข้ามาประยุกต์ใช้อย่างคุ้มค่า และปฏิบัติงานเทียบได้กับมาตรฐานสากล รวมทั้งมีลักษณะเปิดกว้าง เชื่อมโยงถึงกันและเปิดโอกาสให้ทุกภาคส่วนเข้ามามีส่วนร่วมเพื่อตอบสนองความต้องการของประชาชนได้อย่างสะดวก รวดเร็ว และโปร่งใส โดยทุกภาคส่วนในสังคมต้องร่วมกันปลูกฝังค่านิยมความซื่อสัตย์สุจริต ความมั่งคั่ง และสร้างจิตสำนึกในการปฏิเสธไม่ยอมรับการทุจริต ประพฤติมิชอบอย่างสิ้นเชิง นอกจากนี้ กฎหมายต้องมีความชัดเจน มีเพียงเท่าที่จำเป็น มีความทันสมัย มีความเป็นสากลมีประสิทธิภาพ และนำไปสู่การลดความเหลื่อมล้ำและเอื้อต่อการพัฒนา โดยกระบวนการยุติธรรมมีการบริหารที่มีประสิทธิภาพ เป็นธรรม ไม่เลือกปฏิบัติ และการอำนวยความสะดวกตามหลักนิติธรรม ตัวชี้วัดประกอบด้วย (1) ระดับความพึงพอใจของประชาชนต่อการให้บริการสาธารณะของภาครัฐ (2) ประสิทธิภาพของการบริการภาครัฐ (3) ระดับความโปร่งใส การทุจริต ประพฤติมิชอบและ (4) ความเสมอภาคในกระบวนการยุติธรรม โดยประเด็นยุทธศาสตร์ชาติด้านการปรับสมดุล และพัฒนาระบบการบริหารจัดการภาครัฐ ประกอบด้วย 8 ประเด็น ได้แก่

6.1 ภาครัฐที่ยึดประชาชนเป็นศูนย์กลาง ตอบสนองความต้องการ และให้บริการอย่างสะดวก รวดเร็ว โปร่งใส โดย (1) การให้บริการสาธารณะของภาครัฐได้มาตรฐานสากล และเป็นระดับแนวหน้าของภูมิภาค และ (2) ภาครัฐมีความเชื่อมโยงในการให้บริการสาธารณะต่าง ๆ ผ่านการนำเทคโนโลยีดิจิทัลมาประยุกต์ใช้

6.2 ภาครัฐบริหารงานแบบบูรณาการโดยมียุทธศาสตร์ชาติเป็นเป้าหมาย และเชื่อมโยงการพัฒนาในทุกระดับ ทุกประเด็น ทุกภารกิจ และทุกพื้นที่ โดย (1) ให้ยุทธศาสตร์ชาติเป็นกลไกขับเคลื่อนการพัฒนาประเทศ (2) ระบบการเงินการคลังประเทศสนับสนุนการขับเคลื่อนยุทธศาสตร์ชาติ และ (3) ระบบติดตามประเมินผลที่สะท้อนการบรรลุเป้าหมายยุทธศาสตร์ชาติในทุกระดับ

6.3 ภาครัฐมีขนาดเล็กกลาง เหมาะสมกับภารกิจ ส่งเสริมให้ประชาชนและทุกภาคส่วนมีส่วนร่วมในการพัฒนาประเทศ โดย (1) ภาครัฐมีขนาดที่เหมาะสม (2) ทุกภาคส่วนมีส่วนร่วมในการพัฒนาประเทศ และ (3) ส่งเสริมการกระจายอำนาจและสนับสนุนบทบาทชุมชนท้องถิ่นให้องค์กรปกครองส่วนท้องถิ่นเป็นหน่วยงานที่มีสมรรถนะสูง ตั้งอยู่บนหลักธรรมาภิบาล

6.4 ภาครัฐมีความทันสมัย โดย (1) องค์กรภาครัฐมีความยืดหยุ่นเหมาะสมกับบริบทการพัฒนาประเทศ และ (2) พัฒนาและปรับระบบวิธีการปฏิบัติราชการให้ทันสมัย

6.5 บุคลากรภาครัฐเป็นคนดีและเก่ง ยึดหลักคุณธรรม จริยธรรม มีจิตสำนึก มีความสามารถสูง มุ่งมั่น และเป็นมืออาชีพ โดย (1) ภาครัฐมีการบริหารกำลังคนที่มีความคล่องตัว ยึดระบบคุณธรรม และ (2) บุคลากรภาครัฐยึดค่านิยมในการทำงานเพื่อประชาชน มีคุณธรรม และมีการพัฒนาตามเส้นทางความก้าวหน้าในอาชีพ

6.6 ภาครัฐมีความโปร่งใส ปลอดภัยและประพฤตินิชอบ โดย (1) ประชาชนและภาคีต่าง ๆ ในสังคมร่วมมือกันในการป้องกันการทุจริต และประพฤตินิชอบ (2) บุคลากรภาครัฐยึดมั่นในหลักคุณธรรม จริยธรรม และความซื่อสัตย์สุจริต (3) การปราบปรามการทุจริตประพฤตินิชอบมีประสิทธิภาพมีความเด็ดขาด เป็นธรรม และตรวจสอบได้ และ (4) การบริหารจัดการการป้องกันและปราบปรามการทุจริตอย่างเป็นระบบแบบบูรณาการ

6.7 กฎหมายมีความสอดคล้องเหมาะสมกับบริบทต่าง ๆ และมีเท่าที่จำเป็น โดย (1) ภาครัฐจัดให้มีกฎหมายที่สอดคล้อง และเหมาะสมกับบริบทต่าง ๆ ที่เปลี่ยนแปลง (2) มีกฎหมายเท่าที่จำเป็น และ (3) การบังคับใช้กฎหมายมีประสิทธิภาพ เท่าเทียม มีการเสริมสร้างประสิทธิภาพการใช้อกฎหมาย

6.8 กระบวนการยุติธรรมเคารพสิทธิมนุษยชนและปฏิบัติต่อประชาชนโดยเสมอภาค โดย (1) บุคลากรและหน่วยงานในกระบวนการยุติธรรมเคารพและยึดมั่นในหลักประชาธิปไตย เคารพศักดิ์ศรีความเป็นมนุษย์ที่พึงได้รับการปฏิบัติอย่างเท่าเทียม (2) ทุกหน่วยงานในกระบวนการยุติธรรมมีบทบาทเชิงรุกร่วมกันในทุกขั้นตอนของการค้นหาความจริง (3) หน่วยงานในกระบวนการยุติธรรมทั้งทางแพ่ง อาญา และปกครองมีเป้าหมายและยุทธศาสตร์ร่วมกัน (4) ส่งเสริมระบบยุติธรรมทางเลือก ระบบยุติธรรมชุมชน และการมีส่วนร่วมของประชาชนในกระบวนการยุติธรรม และ (5) พัฒนามาตรการอื่นแทนโทษทางอาญา

1.2 แผนพัฒนาเศรษฐกิจและสังคมแห่งชาติ ฉบับที่ 12 (พ.ศ.2560-2564)

แผนพัฒนาเศรษฐกิจและสังคมแห่งชาติ ฉบับที่ 12 (พ.ศ. 2560-2564) ได้จัดทำขึ้นในช่วงเวลาของการปฏิรูปประเทศและสถานการณ์โลกที่เปลี่ยนแปลงอย่างรวดเร็วและเชื่อมโยงกันใกล้ชิดกันมากขึ้น โดยได้นำหลัก “ปรัชญาของเศรษฐกิจพอเพียง” มาเป็นปรัชญานำทางในการพัฒนาประเทศต่อเนื่องจากแผนพัฒนาฯ ฉบับที่ 9-11 เพื่อเสริมสร้างภูมิคุ้มกันและช่วยให้สังคมไทยสามารถยืนหยัดอยู่ได้อย่างมั่นคง เกิดภูมิคุ้มกัน และมีการบริหารจัดการความเสี่ยงอย่างเหมาะสม ส่งผลให้การพัฒนาประเทศสู่ความสมดุลและยั่งยืน ในการจัดทำแผนพัฒนาฯ ฉบับที่ 12 สำนักงานคณะกรรมการพัฒนาการเศรษฐกิจและสังคมแห่งชาติ (สศช.) ได้จัดทำบนพื้นฐานของกรอบยุทธศาสตร์ชาติ 20 ปี (พ.ศ. 2560 - 2579) ซึ่งเป็นแผนหลักของการพัฒนาประเทศ และเป้าหมายการพัฒนาที่ยั่งยืน (Sustainable Development Goals: SDGs) รวมทั้งการปรับโครงสร้างประเทศไทยไปสู่ประเทศไทย 4.0 ตลอดจนประเด็นการปฏิรูปประเทศ นอกจากนี้ ได้ให้ความสำคัญกับการมีส่วนร่วมของภาคีการพัฒนาทุกภาคส่วน ทั้งในระดับกลุ่มอาชีพ ระดับภาค และระดับประเทศในทุกขั้นตอนของแผนฯ อย่างกว้างขวางและต่อเนื่อง เพื่อร่วมกันกำหนดวิสัยทัศน์และทิศทางการพัฒนาประเทศ รวมทั้งร่วมจัดทำรายละเอียดยุทธศาสตร์ของแผนฯ เพื่อมุ่งสู่ “ความมั่นคง มั่งคั่ง และยั่งยืน ”

วัตถุประสงค์การพัฒนาในช่วงแผนพัฒนาฯ ฉบับที่ 12

1) เพื่อวางรากฐานให้คนไทยเป็นคนที่สมบูรณ์ มีคุณธรรมจริยธรรม มีระเบียบวินัย ค่านิยมที่ดี มีจิตสาธารณะ และมีความสุข โดยมีสุขภาพและสุขภาพที่ดี ครอบครัวอบอุ่น ตลอดจน เป็นคนเก่งที่มีทักษะความรู้ความสามารถและพัฒนาตนเองได้ต่อเนื่องตลอดชีวิต

2) เพื่อให้คนไทยมีความมั่นคงทางเศรษฐกิจและสังคม ได้รับความเป็นธรรมในการเข้าถึงทรัพยากรและบริการทางสังคมที่มีคุณภาพ ผู้ด้อยโอกาสได้รับการพัฒนาศักยภาพ รวมทั้งชุมชนมีความเข้มแข็งพึ่งพาตนเองได้

3) เพื่อให้เศรษฐกิจเข้มแข็ง แข่งขันได้ มีเสถียรภาพ และมีความยั่งยืน สร้างความเข้มแข็งของฐานการผลิตและบริการเดิม และขยายฐานใหม่โดยการใช้นวัตกรรมที่เข้มข้นมากขึ้น สร้างความเข้มแข็งของเศรษฐกิจฐานราก และสร้างความมั่นคงทางพลังงาน อาหาร และน้ำ

4) เพื่อรักษาและฟื้นฟูทรัพยากรธรรมชาติและคุณภาพสิ่งแวดล้อมให้สามารถสนับสนุนการเติบโตที่เป็นมิตรกับสิ่งแวดล้อมและการมีคุณภาพชีวิตที่ดีของประชาชน

5) เพื่อให้การบริหารราชการแผ่นดินมีประสิทธิภาพ โปร่งใส ทันสมัย และมีการทำงานเชิงบูรณาการของภาคีการพัฒนา

6) เพื่อให้มีการกระจายความเจริญไปสู่ภูมิภาค โดยการพัฒนาภาคและเมืองเพื่อรองรับการพัฒนายกระดับฐานการผลิตและบริการเดิมและขยายฐานการผลิตและบริการใหม่

7) เพื่อผลักดันให้ประเทศไทยมีความเชื่อมโยงกับประเทศต่างๆ ทั้งในระดับ อนุภูมิภาค ภูมิภาค และนานาชาติได้อย่างสมบูรณ์และมีประสิทธิภาพ รวมทั้งให้ประเทศไทยมีบทบาทนำและสร้างสรรค์ในด้านการค้า การบริการ และการลงทุนภายใต้กรอบความร่วมมือต่างๆ ทั้งในระดับอนุภูมิภาค

เป้าหมายการพัฒนาในช่วงแผนพัฒนาฯ ฉบับที่ 12

เพื่อให้เป็นไปตามวัตถุประสงค์ ได้กำหนดเป้าหมายรวมการพัฒนาของแผนพัฒนาฯ ฉบับที่ 12 ประกอบด้วย

1) คนไทยมีคุณลักษณะเป็นคนไทยที่สมบูรณ์ มีวินัย มีทัศนคติและพฤติกรรมตามบรรทัดฐาน ที่ดีของสังคม มีความเป็นพลเมืองตื่นรู้ มีความสามารถในการปรับตัวได้อย่างรู้เท่าทันสถานการณ์ มีความรับผิดชอบและทำประโยชน์ต่อส่วนรวม มีสุขภาพกายและใจที่ดี มีความเจริญ งามงามทางจิตวิญญาณ มีวิถีชีวิตที่พอเพียง และมีความเป็นไทย

2) ความเหลื่อมล้ำทางด้านรายได้และความยากจนลดลง เศรษฐกิจฐานรากมีความเข้มแข็ง ประชาชนทุกคนมีโอกาสในการเข้าถึงทรัพยากร การประกอบอาชีพ และบริการทางสังคมที่มีคุณภาพอย่างทั่วถึงและเป็นธรรม กลุ่มที่มีรายได้ต่ำสุดร้อยละ 40 มีรายได้เพิ่มขึ้นอย่างน้อยร้อยละ 15

3) ระบบเศรษฐกิจมีความเข้มแข็งและแข่งขันได้ โครงสร้างเศรษฐกิจปรับสู่เศรษฐกิจฐานบริการและดิจิทัล มีผู้ประกอบการรุ่นใหม่และเป็นสังคมผู้ประกอบการ ผู้ประกอบการขนาดกลางและขนาดเล็กที่เข้มแข็งสามารถใช้นวัตกรรมและเทคโนโลยีดิจิทัลในการสร้างสรรค์คุณค่าสินค้าและบริการ มีระบบการผลิตและให้บริการจากฐานรายได้เดิมที่มีมูลค่าเพิ่มสูงขึ้น และมีการลงทุนในการผลิตและบริการฐานความรู้ชั้นสูงใหม่ๆ ที่เป็นมิตรกับสิ่งแวดล้อมและชุมชน รวมทั้งกระจายฐานการผลิตและการให้บริการสู่ภูมิภาคเพื่อลดความเหลื่อมล้ำ โดยเศรษฐกิจไทยมีเสถียรภาพและมีอัตราการขยายตัวเฉลี่ยร้อยละ 5 ต่อปี และมีปัจจัยสนับสนุน อาทิ ระบบโลจิสติกส์ พลังงาน และการลงทุนวิจัยและพัฒนาที่เอื้อต่อการขยายตัวของภาคการผลิตและบริการ

4) ทูทางธรรมชาติและคุณภาพสิ่งแวดล้อมสามารถสนับสนุนการเติบโตที่เป็นมิตรกับสิ่งแวดล้อม มีความมั่นคงทางอาหาร พลังงาน และน้ำ โดยเพิ่มพื้นที่ป่าไม้ให้ได้ร้อยละ 40 ของพื้นที่ประเทศ เพื่อรักษาความสมดุลของระบบนิเวศ ลดการปล่อยก๊าซเรือนกระจกในภาคพลังงานและขนส่ง ไม่น้อยกว่าร้อยละ 7 ภายในปี 2563 เทียบกับการปล่อยในกรณีปกติ มีปริมาณหรือสัดส่วนของขยะมูลฝอยที่ได้รับการจัดการ

อย่างถูกหลักสุขาภิบาลเพิ่มขึ้น และรักษาคุณภาพน้ำ และคุณภาพอากาศในพื้นที่วิกฤตให้อยู่ ในเกณฑ์มาตรฐาน

5) มีความมั่นคงในเอกราชและอธิปไตย สังคมปลอดภัย สามัคคี สร้างภาพลักษณ์ดี และเพิ่มความเชื่อมั่นของนานาชาติต่อประเทศไทย ความขัดแย้งทางอุดมการณ์และความคิดในสังคมลดลง ปัญหาอาชญากรรมลดลง ปริมาณความสูญเสียจากภัยโจรสลัดและการลักลอบขนส่งสินค้าและค้ำมนุษย์ลดลง มีความพร้อมที่ปกป้องประชาชนจากการก่อการร้ายและภัยพิบัติทางธรรมชาติ ประเทศไทยมีส่วนร่วมในการกำหนดบรรทัดฐานระหว่างประเทศ เกิดความเชื่อมโยงการขนส่ง โลจิสติกส์ ห่วงโซ่มูลค่า เป็นหุ้นส่วนการพัฒนาที่สำคัญในอนุภูมิภาค ภูมิภาค และโลก และอัตราการเติบโตของมูลค่า การลงทุนและการส่งออกของไทยในอนุภูมิภาค ภูมิภาค และอาเซียนสูงขึ้น

6) มีระบบบริหารจัดการภาครัฐที่มีประสิทธิภาพ ทันทสมัย โปร่งใส ตรวจสอบได้ กระจายอำนาจและมีส่วนร่วมจากประชาชน บทบาทภาครัฐในการให้บริการซึ่งภาคเอกชนดำเนินการแทนได้ดีกว่าลดลง เพิ่มการใช้ระบบดิจิทัลในการให้บริการ ปัญหาคอร์รัปชันลดลง และการบริหารจัดการขององค์กรปกครองส่วนท้องถิ่นมีอิสระมากขึ้น โดยอันดับประสิทธิภาพภาครัฐที่จัดทำโดยสถาบัน การจัดการนานาชาติและอันดับความยากง่ายในการดำเนินธุรกิจในประเทศดีขึ้น การใช้ถ่ายภาครัฐและระบบงบประมาณมีประสิทธิภาพสูง ฐานภาษีกว้างขึ้น และดัชนีการรับรู้การทุจริตดีขึ้น รวมถึงมีบุคลากรภาครัฐที่มีความรู้ความสามารถและปรับตัวได้ทันกับยุคดิจิทัลเพิ่มขึ้น

ยุทธศาสตร์การพัฒนาประเทศในช่วงแผนพัฒนาฯ ฉบับที่ 12

ยุทธศาสตร์ในแผนพัฒนาฯ ฉบับที่ 12 มีทั้งหมด 10 ยุทธศาสตร์ โดยมี 6 ยุทธศาสตร์ตามกรอบยุทธศาสตร์ชาติ 20 ปี และอีก 4 ยุทธศาสตร์ที่เป็นปัจจัยสนับสนุน ดังนี้

1. การเสริมสร้างและพัฒนาศักยภาพทุนมนุษย์ ทุนมนุษย์ของประเทศไทยยังมีปัญหาในด้านคุณภาพคนในแต่ละช่วงวัย โดยผลลัพธ์ทางการศึกษาของเด็กวัยเรียนค่อนข้างต่ำ การพัฒนาความรู้และทักษะของแรงงานไม่ตรงกับตลาดงาน ในขณะที่คนไทยจำนวนไม่น้อยยังไม่สามารถคัดกรองและเลือกรับวัฒนธรรมได้อย่างเหมาะสม ซึ่งส่งผลต่อวิกฤตค่านิยม ทักษะคน และพฤติกรรมในการดำเนินชีวิต การพัฒนาในระยะต่อไปจึงต้องให้ความสำคัญกับการวางรากฐานการพัฒนาคนให้มีความสมบูรณ์ เพื่อให้คนไทยมีทัศนคติและพฤติกรรมตามบรรทัดฐานที่ดีของสังคม ได้รับการศึกษาที่มีคุณภาพสูงตามมาตรฐานสากล และสามารถเรียนรู้ด้วยตนเองอย่างต่อเนื่อง มีสุขภาวะที่ดีขึ้น คนทุกช่วงวัยมีทักษะ ความรู้ และความสามารถเพิ่มขึ้น รวมทั้งสถาบันทางสังคมมีความเข้มแข็งและมีส่วนร่วมในการพัฒนาประเทศเพิ่มขึ้น แนวทางการพัฒนาที่สำคัญประกอบด้วย

1.1 ปรับเปลี่ยนค่านิยมคนไทยให้มีคุณธรรม จริยธรรม มีวินัย จิตสาธารณะ และพฤติกรรมที่พึงประสงค์ อาทิ ส่งเสริมให้มีกิจกรรมการเรียนการสอนทั้งในและนอกห้องเรียนที่สอดแทรกคุณธรรม จริยธรรม ความมีระเบียบวินัย และจิตสาธารณะ

1.2 พัฒนาศักยภาพคนให้มีทักษะ ความรู้ และความสามารถในการดำรงชีวิตอย่างมีคุณค่า อาทิ ส่งเสริมเด็กปฐมวัยให้มีการพัฒนาทักษะทางสมองและทางสังคมที่เหมาะสม เด็กวัยเรียนและวัยรุ่นมีทักษะการคิดวิเคราะห์อย่างเป็นระบบ

1.3 ยกกระดับคุณภาพการศึกษาและการเรียนรู้ตลอดชีวิต อาทิ ปรับระบบบริหารจัดการสถานศึกษาขนาดเล็กให้มีการจัดทรัพยากรร่วมกันให้มีขนาดและจำนวนที่เหมาะสม ปรับปรุงแหล่งเรียนรู้ในชุมชนให้เป็นแหล่งเรียนรู้เชิงสร้างสรรค์และมีชีวิต

1.4 ลดปัจจัยเสี่ยงด้านสุขภาพและให้ทุกภาคส่วนคำนึงถึงผลกระทบต่อสุขภาพ อาทิ ส่งเสริมให้มีกิจกรรมทางสุขภาพและโภชนาการที่เหมาะสมกับวัย ปรับปรุงมาตรการทางกฎหมายและภาษีในการควบคุมผลิตภัณฑ์ที่ส่งผลเสียต่อสุขภาพ

1.5 เพิ่มประสิทธิภาพการบริหารจัดการระบบสุขภาพภาครัฐและปรับระบบการเงินการคลังด้านสุขภาพ อาทิ ปรับระบบบริหารจัดการทรัพยากรร่วมกันระหว่างสถานพยาบาลทุกสังกัดในเขตพื้นที่สุขภาพ

1.6 พัฒนาระบบการดูแลและสร้างสภาพแวดล้อมที่เหมาะสมกับสังคมสูงวัย อาทิ ผลักดันให้มีกฎหมายการดูแลผู้สูงอายุระยะยาว

1.7 ผลักดันให้สถาบันทางสังคมมีส่วนร่วมพัฒนาประเทศอย่างเข้มแข็ง อาทิ กำหนดมาตรการดูแลครอบครัวที่เปราะบาง และส่งเสริมสถาบันการศึกษาให้เป็นแหล่งบริการความรู้ทางวิชาการที่ทุกคนเข้าถึงได้

2. ยุทธศาสตร์การสร้างความเป็นธรรมและลดความเหลื่อมล้ำในสังคม การพัฒนาในช่วงที่ผ่านมาทำให้สังคมไทยก้าวหน้าไปหลายด้านแต่การแก้ปัญหาความเหลื่อมล้ำและสร้างความเป็นธรรมในสังคมไทยมีความคืบหน้าช้า ทั้งเรื่องความแตกต่างของรายได้ระหว่างกลุ่มประชากร ความแตกต่างของคุณภาพการบริการภาครัฐ รวมทั้งข้อจำกัดในการเข้าถึงกระบวนการยุติธรรมและเทคโนโลยีของกลุ่มผู้ด้อยโอกาสและกลุ่มที่อยู่ในพื้นที่ห่างไกล ดังนั้น การพัฒนาในระยะต่อไป จึงจำเป็นต้องลดปัญหาความเหลื่อมล้ำด้านรายได้ของกลุ่มคนที่มีฐานะทางเศรษฐกิจสังคมที่แตกต่างกัน แก้ไขปัญหาความยากจน เพิ่มโอกาสการเข้าถึงบริการพื้นฐานทางสังคมของภาครัฐ รวมทั้งเพิ่มศักยภาพชุมชนและเศรษฐกิจฐานรากให้มีความเข้มแข็ง เพื่อให้ชุมชนพึ่งพาตนเอง และได้รับส่วนแบ่งผลประโยชน์ทางเศรษฐกิจมากขึ้น แนวทางการพัฒนาที่สำคัญ ประกอบด้วย

2.1 การเพิ่มโอกาสให้กับกลุ่มเป้าหมายประชากรร้อยละ 40 ที่มีรายได้ต่ำสุดสามารถเข้าถึงบริการที่มีคุณภาพของรัฐและมีอาชีพ อาทิ ขยายโอกาสการเข้าถึงการศึกษาที่มีคุณภาพให้แก่เด็กและเยาวชนที่ด้อยโอกาสทางการศึกษาอย่างต่อเนื่อง โดยให้การดูแลนักเรียนที่ครอบครัวยากจนตั้งแต่การสร้างรายได้ของครัวเรือน สนับสนุนค่าเดินทางไปยังสถานศึกษา ให้ทุนการศึกษาต่อระดับสูง

2.2 การกระจายการให้บริการภาครัฐทั้งด้านการศึกษา สาธารณสุข และสวัสดิการที่มีคุณภาพให้ครอบคลุมและทั่วถึง อาทิ บริหารจัดการการให้บริการสาธารณสุขที่มีคุณภาพให้ครอบคลุมทุกพื้นที่ผ่านการพัฒนาระบบส่งต่อผู้ป่วยทั้งในระดับจังหวัด ภาค และระดับประเทศให้มีประสิทธิภาพมากขึ้น

2.3 เสริมสร้างศักยภาพชุมชน การพัฒนาเศรษฐกิจชุมชนและการสร้างความเข้มแข็งการเงินฐานรากตามหลักปรัชญาของเศรษฐกิจพอเพียง เพื่อให้ชุมชนสามารถพึ่งพาตนเองได้ มีสิทธิในการจัดการทุนที่ดินและทรัพยากรภายในชุมชน อาทิ สนับสนุนการให้ความรู้ในการบริหารจัดการทางการเงินแก่ชุมชน และครัวเรือน การรับรองการการเงินของชุมชนให้ทำหน้าที่เป็นสถาบันการเงินในระดับหมู่บ้าน/ตำบลที่ทำหน้าที่ทั้งการให้กู้ยืมและการออม และจัดตั้งโครงข่ายการเงินฐานรากโดยมีธนาคารออมสินและธนาคารเพื่อการเกษตรและสหกรณ์เป็นแม่ข่าย

3. ยุทธศาสตร์การสร้างความเข้มแข็งทางเศรษฐกิจและแข่งขันได้อย่างยั่งยืน เศรษฐกิจไทยขยายตัวต่ำกว่าศักยภาพอย่างต่อเนื่องเป็นเวลาหลายปี ทั้งจากผลกระทบของเศรษฐกิจโลกซบเซาและข้อจำกัดภายในประเทศเองที่เป็นอุปสรรคต่อการเพิ่มผลิตภาพและขีดความสามารถในการแข่งขัน รวมทั้งฐานเศรษฐกิจภายในประเทศขยายตัวช้า การพัฒนา 5 ปีต่อจากนี้ไป จึงเน้นให้เศรษฐกิจเติบโตได้ตามศักยภาพ และมี

เสถียรภาพ ภาคส่งออกมีการพัฒนาจนสามารถขยายตัวและเป็นกลไกสำคัญในการขับเคลื่อนเศรษฐกิจไทย ผลิตภาพการผลิตของประเทศเพิ่มขึ้น การลงทุนภาครัฐและเอกชนมีการขยายตัวอย่างต่อเนื่องและมาจากความร่วมมือกันมากขึ้น ประชาชนและผู้ประกอบการเข้าสู่ระบบภาษีมากขึ้น และประเทศไทยมีขีดความสามารถในการแข่งขันทางเศรษฐกิจสูงขึ้น นอกจากนี้ ยังเน้นให้เศรษฐกิจรายสาขามีการเติบโตอย่างเข้มแข็ง ภาคการเกษตรเน้นเกษตรกรรมยั่งยืน และให้เกษตรกรมีรายได้เพิ่มขึ้น มีการพัฒนาเมืองอุตสาหกรรมนิเวศ การท่องเที่ยวสามารถทำรายได้และแข่งขันได้มากขึ้น วิสาหกิจขนาดกลางและขนาดย่อมมีบทบาทต่อระบบเศรษฐกิจมากขึ้น ภาคการเงินมีประสิทธิภาพเพิ่มขึ้น โดยมีแนวทางการพัฒนาที่สำคัญ ประกอบด้วย

3.1 การบริหารจัดการเศรษฐกิจส่วนรวม ทั้งในด้านการคลัง อาทิ เพิ่มประสิทธิภาพการจัดแผนงานโครงการ การจัดสรรงบประมาณ การบริหาร และการตรวจสอบกระบวนการงบประมาณ และด้านการเงิน อาทิ เพิ่มประสิทธิภาพของระบบการเงินและสถาบันการเงินทั้งในตลาดเงินและตลาดทุนให้สามารถสนับสนุนการขยายตัวทางเศรษฐกิจ

3.2 การเสริมสร้างและพัฒนาขีดความสามารถในการแข่งขันของภาคการผลิตและบริการมุ่งเน้นการสร้างเชื่อมโยงของห่วงโซ่มูลค่าระหว่างภาคเกษตร อุตสาหกรรม บริการ และการค้าการลงทุนเพื่อยกระดับศักยภาพในการแข่งขันของประเทศ โดยยกระดับการผลิตสินค้าเกษตรและอาหารเข้าสู่ระบบมาตรฐาน ต่อยอดความเข้มแข็งของอุตสาหกรรมที่มีศักยภาพปัจจุบันเพื่อยกระดับไปสู่อุตสาหกรรมที่ใช้เทคโนโลยีขั้นสูง วางอนาคตรากฐานการพัฒนาอุตสาหกรรม เสริมสร้างขีดความสามารถการแข่งขันในเชิงธุรกิจของภาคบริการ ปรับปรุงแก้ไขกฎหมายและกฎระเบียบเพื่อส่งเสริมการค้าที่เป็นธรรมและอำนวยความสะดวกด้านการค้าการลงทุน

4. ยุทธศาสตร์การเติบโตที่เป็นมิตรกับสิ่งแวดล้อมเพื่อการพัฒนาที่ยั่งยืน ปัจจุบันสภาพทรัพยากรธรรมชาติและสิ่งแวดล้อมกำลังเป็นจุดอ่อนสำคัญต่อการรักษาฐานการผลิตและการให้บริการ รวมทั้งการดำรงชีวิตของคนไทยซึ่งปัญหาดังกล่าวเกิดจากการลดลงของพื้นที่ป่าไม้ ทรัพยากรดินเสื่อมโทรม ความหลากหลายทางชีวภาพถูกคุกคาม ความเสี่ยงในการขาดแคลนทรัพยากรน้ำในอนาคต ปัญหาสิ่งแวดล้อมเพิ่มสูงขึ้นตามการขยายตัวของเศรษฐกิจและชุมชนเมือง การเปลี่ยนแปลงสภาพภูมิอากาศและภัยพิบัติทางธรรมชาติมีความผันผวนและรุนแรงมากขึ้น และข้อตกลงระหว่างประเทศเกี่ยวกับการเปลี่ยนแปลงสภาพภูมิอากาศทวีความเข้มข้น ซึ่งจะส่งผลกระทบต่อแนวทางการพัฒนาประเทศในอนาคต ดังนั้นการพัฒนาในระยะต่อไปจึงมุ่งเน้นการรักษาและฟื้นฟูฐานทรัพยากรธรรมชาติ การสร้างความมั่นคงด้านน้ำและการบริหารจัดการทรัพยากรน้ำให้มีประสิทธิภาพ การสร้างคุณภาพสิ่งแวดล้อมที่ดี ลดมลพิษ และลดผลกระทบต่อสุขภาพของประชาชนและระบบนิเวศ การเพิ่มประสิทธิภาพการลดก๊าซเรือนกระจกและขีดความสามารถในการปรับตัวต่อการเปลี่ยนแปลงสภาพภูมิอากาศและการเพิ่มประสิทธิภาพการจัดการเพื่อลดความเสี่ยงจากภัยพิบัติและลดความสูญเสียในชีวิตและทรัพย์สินที่เกิดจากสาธารณภัย แนวทางการพัฒนาที่สำคัญ ประกอบด้วย

4.1 การรักษาฟื้นฟูทรัพยากรธรรมชาติ สร้างสมดุลของการอนุรักษ์และใช้ประโยชน์อย่างยั่งยืน และเป็นธรรม

4.2 เพิ่มประสิทธิภาพการจัดการทรัพยากรน้ำเพื่อให้เกิดความมั่นคง สมดุล และยั่งยืน

4.3 การแก้ไขปัญหาวิกฤตสิ่งแวดล้อม

4.4 ส่งเสริมการผลิตและการบริโภคที่เป็นมิตรกับสิ่งแวดล้อม

4.5 สนับสนุนการลดการปล่อยก๊าซเรือนกระจก และเพิ่มขีดความสามารถในการปรับตัวต่อการเปลี่ยนแปลงสภาพภูมิอากาศ

4.6 การบริหารจัดการเพื่อลดความเสี่ยงด้านภัยพิบัติ

4.7 การพัฒนาระบบการบริหารจัดการและกลไกแก้ไขปัญหาความขัดแย้งด้าน

ทรัพยากรธรรมชาติและสิ่งแวดล้อม

4.8 การพัฒนาความร่วมมือด้านสิ่งแวดล้อมระหว่างประเทศ

5. ยุทธศาสตร์การเสริมสร้างความมั่นคงแห่งชาติเพื่อการพัฒนาประเทศสู่ความมั่งคั่ง และยั่งยืน

กระแสโลกาภิวัตน์และความก้าวหน้าทางเทคโนโลยีในปัจจุบัน มีแนวโน้มส่งผลกระทบต่อความมั่นคงและเสถียรภาพของประเทศไทยในหลายมิติ ทั้งภัยคุกคามภายนอก ในเรื่องการขยายอิทธิพลและการเพิ่มบทบาทของประเทศมหาอำนาจในภูมิภาคต่างๆ ของโลก อาชญากรรมข้ามชาติและการก่อการร้ายและภัยคุกคามภายในประเทศ ได้แก่ ความเห็นต่างทางความคิดและอุดมการณ์ของคนในชาติ การสร้างสถานการณ์ในจังหวัดชายแดนภาคใต้ และการคุกคามทางเศรษฐกิจ โดยอาชญากรรมคอมพิวเตอร์ ดังนั้น การพัฒนาในระยะต่อไป จึงเน้นในเรื่องการปกป้องและเชิดชูสถาบันพระมหากษัตริย์ให้เป็นสถาบันหลักของประเทศ สังคมมีความสมานฉันท์ ประชาชนมีส่วนร่วมป้องกันแก้ไขปัญหาความมั่นคง ประชาชนในจังหวัดชายแดนภาคใต้มีความปลอดภัยในชีวิตและทรัพย์สิน มีโอกาสในการศึกษาและการประกอบอาชีพที่สร้างรายได้เพิ่มขึ้น ประเทศไทยมีความสัมพันธ์และความร่วมมือด้านความมั่นคงกับนานาประเทศในการป้องกันภัยคุกคามในรูปแบบต่างๆ ควบคู่ไปกับการรักษาผลประโยชน์ของชาติ มีความพร้อมต่อการรับมือภัยคุกคามทั้งภัยคุกคามทางทหารและภัยคุกคามอื่นๆ และแผนงานด้านความมั่นคงมีการบูรณาการสอดคล้องกับนโยบายการพัฒนาเศรษฐกิจ สังคม ทรัพยากรธรรมชาติและสิ่งแวดล้อม แนวทางการพัฒนาสำคัญ ประกอบด้วย

5.1 การรักษาความมั่นคงภายใน เพื่อให้เกิดความสงบในสังคมและธำรงไว้ซึ่งสถาบันหลักของชาติ

5.2 การพัฒนาเสริมสร้างศักยภาพการป้องกันประเทศเพื่อเตรียมความพร้อมในการรับมือภัยคุกคามทั้งการทหารและภัยคุกคามอื่นๆ

5.3 การส่งเสริมความร่วมมือกับต่างประเทศด้านความมั่นคง เพื่อบูรณาการความร่วมมือกับมิตรประเทศเพื่อผลประโยชน์ทางเศรษฐกิจ สังคม และการป้องกันภัยคุกคามข้ามชาติ

5.4 การรักษาความมั่นคงและผลประโยชน์ของชาติทางทะเลเพื่อคงไว้ซึ่งอำนาจอธิปไตยและสิทธิอธิปไตยในเขตทะเล

5.5 การบริหารจัดการความมั่นคงเพื่อการพัฒนา เพื่อให้เกิดความสอดคล้องกันระหว่างแผนงานที่เกี่ยวข้องกับความมั่นคงการพัฒนาภายใต้การมีส่วนร่วมของภาคประชาชน

6. ยุทธศาสตร์การบริหารจัดการในภาครัฐ การป้องกันการทุจริตประพฤติมิชอบ และธรรมาภิบาลในสังคมไทย ระบบการบริหารจัดการในภาครัฐที่ขาดประสิทธิภาพเป็นอุปสรรคที่สำคัญต่อการพัฒนาประเทศ มาอย่างต่อเนื่อง ทั้งการให้บริการประชาชนยังไม่ได้มาตรฐานสากล การบังคับใช้กฎหมายที่ขาดประสิทธิภาพ การบริหารจัดการและการให้บริการของท้องถิ่นขาดความโปร่งใส ระบบและกระบวนการยุติธรรมไม่สามารถอำนวยความสะดวกได้อย่างเสมอภาคและเป็นธรรม รวมทั้งการทุจริตประพฤติมิชอบในสังคมไทยการพัฒนาระยะต่อไปจึงต้องเร่งปฏิรูปการบริหารจัดการภาครัฐให้เกิดผลสัมฤทธิ์อย่างจริงจัง โดยมุ่งเน้นในเรื่องการลดสัดส่วนค่าใช้จ่ายด้านบุคลากรและเพิ่มประสิทธิภาพการบริหารจัดการและการให้บริการของภาครัฐ รวมทั้งประสิทธิภาพการประกอบธุรกิจของประเทศ การเพิ่มประสิทธิภาพการบริหารจัดการที่ดีขององค์กรปกครองส่วนท้องถิ่น การปรับคะแนนดัชนีการรับรู้การทุจริตให้อยู่ในระดับที่ดีขึ้นและการลดจำนวนการดำเนินคดีกับผู้มิได้กระทำความผิด แนวทางการพัฒนาที่สำคัญ ประกอบด้วย

6.1 ปรับปรุงโครงสร้างหน่วยงาน บทบาท ภารกิจ และคุณภาพบุคลากรภาครัฐ ให้มีความโปร่งใส ทันสมัย คล่องตัว มีขนาดที่เหมาะสม เกิดความคุ้มค่า

6.2 ปรับปรุงกระบวนการงบประมาณ และสร้างกลไกในการติดตามตรวจสอบการเงินการคลังภาครัฐ เพื่อให้การจัดสรรและการใช้จ่ายมีประสิทธิภาพ

6.3 เพิ่มประสิทธิภาพและยกระดับการให้บริการสาธารณะให้ได้มาตรฐานสากล เพื่อให้ประชาชนและภาคธุรกิจได้รับบริการที่มีคุณภาพ ได้มาตรฐาน และอำนวยความสะดวก ตรงตามความต้องการ

6.4 เพิ่มประสิทธิภาพการบริหารจัดการให้แก่องค์กรปกครองส่วนท้องถิ่น เพื่อให้ประชาชนได้รับการบริการอย่างมีประสิทธิภาพและทั่วถึง

6.5 ป้องกันและปราบปรามการทุจริตและประพฤติมิชอบ เพื่อให้สังคมไทยมีวินัย โปร่งใส และยุติธรรม

6.6 ปฏิรูปกฎหมายและกระบวนการยุติธรรมให้มีความทันสมัย เป็นธรรม และสอดคล้องกับข้อบังคับสากลหรือข้อตกลงระหว่างประเทศ

7. ยุทธศาสตร์การพัฒนาโครงสร้างพื้นฐานและระบบโลจิสติกส์ ที่ผ่านมาการพัฒนาโครงสร้างพื้นฐานและระบบโลจิสติกส์ของประเทศประสบปัญหาด้านความต่อเนื่องในการดำเนินการ และปัญหาเชิงปริมาณ คุณภาพ และการบริหารจัดการการให้บริการที่สอดคล้องกับมาตรฐานสากล ทำให้มีข้อจำกัดในการสนับสนุนการพัฒนาประเทศให้มีประสิทธิภาพการพัฒนาในระยะต่อไปจึงมุ่งเน้นในเรื่องการลดความเข้มของการใช้พลังงานและลดต้นทุนโลจิสติกส์ของประเทศ การพัฒนาระบบขนส่งทางรางและทางน้ำ เพิ่มปริมาณการเดินทางด้วยระบบขนส่งสาธารณะในเขตเมืองและขยายขีดความสามารถในการรองรับปริมาณผู้โดยสารของท่าอากาศยานในกรุงเทพมหานคร และท่าอากาศยานในภูมิภาค การเพิ่มความสามารถในการแข่งขันด้านโลจิสติกส์ และการอำนวยความสะดวกทางการค้า การพัฒนาด้านพลังงานเพื่อเพิ่มสัดส่วนการใช้พลังงานทดแทนต่อปริมาณการใช้พลังงานขั้นสุดท้าย และลดการพึ่งพาทักษะธรรมชาติในการผลิตไฟฟ้า การพัฒนาเศรษฐกิจดิจิทัล และการพัฒนาด้านสาธารณสุข (น้ำประปา) แนวทางการพัฒนาที่สำคัญ ประกอบด้วย

7.1 การพัฒนาโครงสร้างพื้นฐานด้านขนส่ง อาทิ พัฒนาระบบรถไฟให้เป็นโครงข่ายหลักในการเดินทาง และขนส่งของประเทศ พัฒนาโครงข่ายถนน พัฒนาระบบขนส่งทางอากาศ และพัฒนาระบบขนส่งทางน้ำ

7.2 การสนับสนุนการพัฒนาระบบขนส่ง อาทิ การพัฒนาอุตสาหกรรมต่อเนื่องที่เกิดจากการลงทุนด้านโครงสร้างพื้นฐาน และพัฒนาการบริหารจัดการในสาขาขนส่ง

7.3 พัฒนาระบบโลจิสติกส์ อาทิ พัฒนาและยกระดับมาตรฐานระบบการบริหารจัดการโลจิสติกส์ และโซ่อุปทานให้ได้มาตรฐานสากล และพัฒนาและยกระดับมาตรฐานการอำนวยความสะดวกทางการค้า

7.4 พัฒนาด้านพลังงาน อาทิ จัดหาพลังงานให้เพียงพอและสร้างความมั่นคงในการผลิตพลังงาน เพิ่มศักยภาพการบริหารจัดการ การผลิต และการใช้พลังงานทดแทนและพลังงานสะอาด

7.5 พัฒนาเศรษฐกิจดิจิทัล อาทิ พัฒนาและปรับปรุงโครงสร้างพื้นฐานโทรคมนาคมของประเทศให้ทั่วถึงและมีประสิทธิภาพ และส่งเสริมการใช้เทคโนโลยีดิจิทัลในการสร้างมูลค่าเพิ่มทางธุรกิจ

7.6 พัฒนาระบบน้ำประปา อาทิ พัฒนาระบบน้ำประปาให้ครอบคลุมและทั่วถึง และการบริหารจัดการการใช้น้ำอย่างมีประสิทธิภาพและการสร้างนวัตกรรม

8. ยุทธศาสตร์การพัฒนาวิทยาศาสตร์ เทคโนโลยี วิจัย และนวัตกรรม การพัฒนาเศรษฐกิจของประเทศไทยในช่วงระยะเวลาที่ผ่านมา อาศัยการเพิ่มประสิทธิภาพจากปัจจัยความได้เปรียบด้านแรงงาน ทรัพยากรธรรมชาติ และการนำเข้าเทคโนโลยีสำเร็จรูปจากต่างประเทศมากกว่าการสะสมองค์ความรู้เพื่อพัฒนาเทคโนโลยีของตนเอง ทำให้ส่วนแบ่งผลประโยชน์ทางด้านเทคโนโลยีซึ่งมีมูลค่าเพิ่มสูงตกอยู่กับประเทศ

ผู้เป็นเจ้าของเทคโนโลยี อีกทั้งการลงทุนด้านการวิจัยและพัฒนาอย่างไม่เพียงพอที่จะขับเคลื่อนประเทศสู่สังคม นวัตกรรมได้ การพัฒนาจึงเน้นในเรื่องการเพิ่มความเข้มแข็งด้านวิทยาศาสตร์และเทคโนโลยีของประเทศ และการเพิ่มความสามารถในการประยุกต์ใช้วิทยาศาสตร์ เทคโนโลยี และนวัตกรรมเพื่อยกระดับความสามารถ การแข่งขันของภาคการผลิตและบริการ และคุณภาพชีวิตของประชาชน แนวทางการพัฒนาที่สำคัญ ประกอบด้วย

8.1 เร่งส่งเสริมการลงทุนวิจัยและพัฒนาและผลักดันสู่การใช้ประโยชน์ในเชิงพาณิชย์และเชิง สังคม อาทิ ลงทุนวิจัยและพัฒนาในกลุ่มเทคโนโลยีที่ประเทศไทยมีศักยภาพพัฒนาได้เอง และกลุ่มเทคโนโลยีที่ นำสู่การพัฒนาแบบก้าวกระโดด ลงทุนวิจัยและพัฒนาเทคโนโลยีและนวัตกรรมทางสังคมเพื่อลดความเหลื่อม ล้าและยกระดับคุณภาพชีวิตของประชาชน

8.2 พัฒนาผู้ประกอบการให้เป็นผู้ประกอบการทางเทคโนโลยี อาทิ ส่งเสริมผู้ประกอบการให้มี บทบาทหลักด้านนวัตกรรมเทคโนโลยีและร่วมกำหนดทิศทางการพัฒนานวัตกรรม ส่งเสริมการสร้างสรรค นวัตกรรมด้านการออกแบบและการจัดการธุรกิจที่ผสมผสานการใช้เทคโนโลยีให้แพร่หลายในกลุ่มผู้ประกอบการ ธุรกิจของไทย

8.3 พัฒนาสภาวะแวดล้อมของการพัฒนาวิทยาศาสตร์ เทคโนโลยี วิจัย และนวัตกรรมด้าน บุคลากรวิจัย อาทิ การเร่งการผลิตบุคลากรสายวิทยาศาสตร์และเทคโนโลยีที่มีคุณภาพและสอดคล้องกับ ความต้องการโดยเฉพาะในสาขา STEM และพัฒนาศักยภาพนักวิจัยให้มีทั้งความรู้และความเข้าใจใน เทคโนโลยี

9. ยุทธศาสตร์การพัฒนาภาค เมือง และพื้นที่เศรษฐกิจ ในช่วงแผนพัฒนาฯ ฉบับที่ 12 ประเทศไทยต้องใช้ประโยชน์จากศักยภาพและภูมิสังคมเฉพาะของพื้นที่ และการดำเนินยุทธศาสตร์เชิงรุกเพื่อ เสริมจุดเด่นในระดับภาคและจังหวัดในการเป็นฐานการผลิต และบริการที่สำคัญประกอบกับการขยายตัวของ ประชากรในเขตเมืองจะเป็นโอกาสในการกระจายความเจริญและยกระดับรายได้ของประชาชนโดยการพัฒนา เมืองให้เป็นเมืองนำอยู่และมีศักยภาพในการรองรับการค้าการลงทุน รวมทั้งลดแรงกดดันจากการกระจุกตัว ของการพัฒนาในกรุงเทพฯ และภาคกลางไปสู่ภูมิภาค นอกจากนี้การเป็นส่วนหนึ่งของประชาคมเศรษฐกิจ อาเซียน ยังเป็นโอกาสในการเปิดพื้นที่เศรษฐกิจใหม่บริเวณชายแดนเชื่อมโยงการค้าการลงทุนในภูมิภาคของ ไทยกับประเทศเพื่อนบ้านอีกด้วย ดังนั้นการพัฒนาจึงมุ่งเน้นในเรื่องการลดช่องว่างรายได้ระหว่างภาคและม การกระจายรายได้ที่เป็นธรรมมากขึ้น การเพิ่มจำนวนเมืองศูนย์กลางของจังหวัดเป็นเมืองนำอยู่สำหรับคนทุก กลุ่มในสังคม พื้นที่ฐานเศรษฐกิจหลักมีระบบการผลิตที่มีประสิทธิภาพสูงและเป็นมิตรต่อสิ่งแวดล้อม และการ เพิ่มมูลค่าการลงทุนในพื้นที่เศรษฐกิจใหม่บริเวณชายแดน แนวทางการพัฒนาที่สำคัญ ประกอบด้วย

9.1 การพัฒนาภาคเพื่อสร้างโอกาสทางเศรษฐกิจให้กระจายตัวอย่างทั่วถึง พัฒนาภาคเหนือให้ เป็นฐานเศรษฐกิจสร้างสรรค์มูลค่าสูง พัฒนาภาคตะวันออกเฉียงเหนือให้หลุดพ้นจากความยากจนสู่เป้าหมาย การพึ่งตนเอง พัฒนาภาคกลางเป็นฐานเศรษฐกิจชั้นนำ พัฒนาภาคใต้เป็นฐานการสร้างรายได้ที่หลากหลาย

9.2 การพัฒนาเมือง อาทิ พัฒนาสภาพแวดล้อมเมืองศูนย์กลางของจังหวัดให้เป็นเมืองนำอยู่ ส่งเสริมการจัดการสิ่งแวดล้อมเมืองอย่างมีบูรณาการภายใต้การมีส่วนร่วมของส่วนกลาง ส่วนท้องถิ่น ภาค ประชาสังคม และภาคเอกชน พัฒนาระบบขนส่งสาธารณะในเขตเมือง

9.3 การพัฒนาพื้นที่เศรษฐกิจ อาทิ พัฒนาพื้นที่พหุพื้นที่บริเวณชายฝั่งทะเลตะวันออกให้เป็นฐาน การผลิตอุตสาหกรรมหลักของประเทศที่ขยายตัวอย่างมีสมดุล มีประสิทธิภาพ สอดคล้องกับศักยภาพของ พื้นที่ พัฒนาพื้นที่เศรษฐกิจใหม่บริเวณชายแดนเป็นประตูเศรษฐกิจเชื่อมโยงกับประเทศเพื่อนบ้านให้ เจริญเติบโต อย่างยั่งยืนและเกิดผลที่เป็นรูปธรรม

10. ยุทธศาสตร์ความร่วมมือระหว่างประเทศเพื่อการพัฒนา การพัฒนาความร่วมมือระหว่างประเทศของไทยในช่วงแผนพัฒนาฯ ฉบับที่ 12 ยึดหลักคิดเสรี เปิดเสรี และเปิดโอกาส โดยมุ่งเน้นการพัฒนาและขยายความร่วมมือทั้งด้านเศรษฐกิจ สังคม ความมั่นคง และอื่นๆ กับมิตรประเทศ และเป็นการขับเคลื่อนต่อเนื่องจากการดำเนินการภายใต้แผนพัฒนาฯ ฉบับที่ 11 โดยกำหนดเป็นแนวทางการดำเนินนโยบายการค้าและการลงทุนที่เสรี เปิดกว้าง และเป็นธรรม ดำเนินยุทธศาสตร์เชิงรุกในการแสวงหาตลาดใหม่ๆ ส่งเสริมให้ผู้ประกอบการไทยไปลงทุนในต่างประเทศ และส่งเสริมความร่วมมือเพื่อการพัฒนา กับประเทศในอนุภูมิภาคและภูมิภาครวมทั้งประเทศนอกภูมิภาคตั้งนั้นการพัฒนาจึงมุ่งเน้นในเรื่องการมีเครือข่ายการเชื่อมโยงตามแนวระเบียงเศรษฐกิจที่ครอบคลุมและมีการใช้ประโยชน์ได้เต็มศักยภาพ การเพิ่มระบบห่วงโซ่มูลค่าในอนุภูมิภาคและภูมิภาคอาเซียน ประเทศไทยเป็นฐานเศรษฐกิจ การค้าและการลงทุนที่สำคัญในภูมิภาคอนุภูมิภาคอาเซียน และเอเชีย รวมทั้งมีการพัฒนาส่วนขยายจากแนวระเบียงเศรษฐกิจในอนุภูมิภาคให้ครอบคลุมภูมิภาคอาเซียน เอเชียตะวันออกและเอเชียใต้ และประเทศไทยเป็นหุ้นส่วนการพัฒนาที่สำคัญทั้งในทุกระดับ แนวทางการพัฒนาที่สำคัญ ประกอบด้วย

10.1 ขยายความร่วมมือทางการค้าและการลงทุนกับมิตรประเทศ และแสวงหาตลาดใหม่สำหรับสินค้าและบริการของไทย

10.2 พัฒนาความเชื่อมโยงด้านการคมนาคมขนส่ง โลจิสติกส์ และโทรคมนาคมในกรอบความร่วมมืออนุภูมิภาคภายใต้แผนงาน GMS, ACMECS, IMT-GT, BIMSTEC และ JDS และภูมิภาคอาเซียนเพื่ออำนวยความสะดวก และลดต้นทุนด้านโลจิสติกส์

10.3 พัฒนาและส่งเสริมให้ไทยเป็นฐานของการประกอบธุรกิจ การบริการ และการลงทุนที่โดดเด่นในภูมิภาค

10.4 ส่งเสริมการลงทุนไทยในต่างประเทศของผู้ประกอบการไทย

10.5 เปิดประตูการค้าและพัฒนาความร่วมมือกับประเทศเพื่อนบ้านในลักษณะหุ้นส่วนทางยุทธศาสตร์ทั้งในระดับอนุภูมิภาคและภูมิภาคที่มีความเสมอภาคกัน

10.6 สร้างความเป็นหุ้นส่วนการพัฒนา กับประเทศในอนุภูมิภาค ภูมิภาค และนานาชาติ

10.7 เข้าร่วมเป็นภาคีความร่วมมือระหว่างประเทศโดยมีบทบาทที่สร้างสรรค์

10.8 ส่งเสริมความร่วมมือกับภูมิภาคและนานาชาติในการสร้างความมั่นคงในทุกด้านที่เกี่ยวข้องเรื่องความอยู่ดีมีสุขของประชาชน

10.9 บูรณาการภารกิจด้านความร่วมมือระหว่างประเทศและด้านการต่างประเทศ

10.10 ส่งเสริมให้เกิดการปรับตัวภายในประเทศที่สำคัญ

แนวทางขับเคลื่อนแผนพัฒนาฯ ฉบับที่ 12

1. สร้างความรู้ความเข้าใจให้ทุกภาคส่วนตระหนักถึงความสำคัญและพร้อมเข้าร่วมในการผลักดันแผนพัฒนาฯ ฉบับที่ 12 ไปสู่การปฏิบัติ สำนักงานคณะกรรมการพัฒนาการเศรษฐกิจและสังคมแห่งชาติสร้างความเข้าใจกับภาคีทุกภาคส่วนโดยกำหนดกิจกรรมดำเนินการ ประเด็นสื่อสารและเครื่องมือสื่อสารสัมพันธ์แบ่งตามกลุ่มเป้าหมาย (Stakeholder) ของการสร้างความรู้ความเข้าใจ ในการขับเคลื่อนระดับพื้นที่ สศช. จัดประชุมเชิงปฏิบัติการในระดับภาคและชุมชนเพื่อสร้างความรู้ความเข้าใจและสร้างความตระหนักถึงภารกิจและความรับผิดชอบร่วมกันของประชาชนซึ่งจะเป็นประโยชน์ต่อการนำประเด็นการพัฒนาของแผนพัฒนาฯ ฉบับที่ 12 ไปขับเคลื่อนผ่านกลไกการพัฒนาระดับพื้นที่และสร้างแนวร่วมการพัฒนาของ สศช.

2. สร้างความเชื่อมโยงระหว่างแผนพัฒนาฯ ฉบับที่ 12 ยุทธศาสตร์ชาติ นโยบายรัฐบาล แผนเฉพาะด้าน และแผนปฏิบัติการ โดยกำหนดประเด็นการพัฒนาสำคัญภายใต้ยุทธศาสตร์ของแผนพัฒนาฯ ฉบับที่ 12 นำไปสู่การกำหนดแผนงานโครงการ การระดมทรัพยากร และแนวทางการร่วมดำเนินงานของภาคส่วนต่างๆ รวมถึงบูรณาการประเด็นการพัฒนาภายใต้ยุทธศาสตร์ที่มีความเชื่อมโยงกันและจัดทำเป็นแผนการลงทุนการพัฒนา/แผนพัฒนาเฉพาะด้านที่ตอบสนองการพัฒนาในหลายมิติภายใต้ยุทธศาสตร์แผนพัฒนาฯ ฉบับที่ 12 เพื่อปิดช่องว่างการพัฒนา (Development Gap) ของประเทศในแต่ละช่วงเวลาและสร้างรากฐานสำคัญของการพัฒนาประเทศสู่เป้าหมายที่กำหนดในแผนพัฒนาฯ ฉบับที่ 12

3. หน่วยงานกลาง อาทิ สศช. สำนักงานประมาณ สำนักงานคณะกรรมการพัฒนาระบบราชการ (สำนักงาน ก.พ.ร.) จัดทำยุทธศาสตร์การจัดสรรงบประมาณแบบมีส่วนร่วม การจัดสรรงบประมาณรายจ่ายประจำปีใช้เป้าหมาย ตัวชี้วัด และแนวทางการพัฒนาของแผนพัฒนาฯ ฉบับที่ 12 ในการกำหนดลำดับความสำคัญของแผนงานโครงการและภารกิจหน่วยงาน เพื่อให้การดำเนินงานสามารถบรรลุวัตถุประสงค์และเป้าหมายที่กำหนดไว้ในแผนฯ อย่างมีประสิทธิภาพบนพื้นฐานการมีส่วนร่วมของประชาชน

4. ผลักดันให้ภาคเอกชนนำประเด็นการพัฒนาสำคัญในแผนพัฒนาฯ ฉบับที่ 12 พิจารณาประกอบการจัดทำแผนการลงทุนทางธุรกิจที่สร้างการมีส่วนร่วมในการพัฒนาประเทศอย่างเป็นหุ้นส่วนการพัฒนา และส่งเสริมให้คณะกรรมการร่วมภาครัฐและเอกชนเพื่อแก้ไขปัญหาทางเศรษฐกิจ (กรอ.) เป็นกลไกหลักในการเชื่อมโยงการพัฒนาระหว่างภาครัฐและเอกชน รวมทั้งให้ กรอ. ส่วนกลางกระจายความรับผิดชอบและภารกิจให้ กรอ. จังหวัด/กลุ่มจังหวัดมากขึ้น โดยคำนึงถึงความสอดคล้องของยุทธศาสตร์ชาติและความเชื่อมโยงในระดับพื้นที่

5. สร้างสภาพแวดล้อมให้เอื้อต่อการขับเคลื่อนแผนของภาคีการพัฒนาต่างๆ โดยกำหนดให้มีการผลักดันปัจจัยหลักให้สามารถปรับเปลี่ยนเพื่อเป็นเครื่องมือที่สำคัญ อาทิ นำการศึกษาวิจัยมาเป็นเครื่องมือสำคัญในการขับเคลื่อนการพัฒนา ปรับปรุงกฎ ระเบียบ และกฎหมายต่างๆ ให้เอื้อต่อ การขับเคลื่อนการพัฒนาในระดับต่างๆ โดยนำเครื่องมือวิเคราะห์ผลกระทบทางกฎหมายมาใช้ประเมินอย่างมีประสิทธิภาพ

6. เพิ่มประสิทธิภาพกลไกรับผิดชอบการขับเคลื่อนแผนฯ ที่ชัดเจนสามารถขับเคลื่อนแผนพัฒนาฯ ฉบับที่ 12 ในระดับประเทศและระดับพื้นที่ได้อย่างมีประสิทธิภาพ อาทิ การตั้งและการเชื่อมโยงคณะกรรมการระดับชาติที่มีอยู่ให้นำยุทธศาสตร์ของแผนพัฒนาฯ ฉบับที่ 12 มาเป็นกรอบการดำเนินงานขับเคลื่อนประเด็นการพัฒนาระดับประเทศและพื้นที่โดยให้จังหวัดเป็นจุดประสาน

การติดตามประเมินผลแผนพัฒนาฯ ฉบับที่ 12

1. แนวคิดและหลักการติดตามประเมินผลแบบมีส่วนร่วม เน้นการติดตามประเมินผลที่เปิดโอกาสให้ผู้มีส่วนได้ส่วนเสียเข้ามามีส่วนร่วม เป็นระบบประเมินผลเชิงบูรณาการ ที่มุ่งเสนอผลผลิต ผลลัพธ์ และผลกระทบ ประเมินด้วยตนเองเพื่อสร้างกระบวนการเรียนรู้และติดตามผลอย่างใกล้ชิด ควบคู่กับการให้หน่วยงานหรือสถาบันที่เป็นกลางทำหน้าที่ประเมินผล มีหลักเกณฑ์การติดตามประเมินผลและตัวชี้วัดที่ชัดเจน โปร่งใส มีมาตรฐาน เป็นกลาง และถูกต้องตามหลักวิชาการ

2. แนวทางการประเมินผลแผนพัฒนาเศรษฐกิจและสังคมแห่งชาติ แบบมีส่วนร่วมดำเนินการโดย

2.1 วางระบบการติดตามประเมินผล 3 ระยะเวลา ประกอบด้วย การประเมินผลก่อนการปฏิบัติการหรือก่อนเริ่มโครงการ การประเมินผลระหว่างดำเนินการ และการประเมินผลหลังการดำเนินงาน

2.2 วางระบบการติดตามประเมินผลแผนงานโครงการระดับกระทรวงและงานที่เกี่ยวข้องมากกว่าหนึ่งกระทรวง เพื่อเชื่อมโยงตัวชี้วัดของแผนปฏิบัติการกระทรวงและกลุ่มกระทรวงกับเป้าหมายของยุทธศาสตร์ชาติ รวมทั้งเป้าหมายและประเด็นพัฒนาสำคัญของแผนพัฒนาฯ ฉบับที่ 12

2.3 วางระบบการติดตามประเมินผลแผนงานโครงการระดับจังหวัดและพื้นที่ เพื่อเชื่อมโยงแผนปฏิบัติการจังหวัดและกลุ่มจังหวัดกับแผนพัฒนาฯ ฉบับที่ 12 และยุทธศาสตร์ชาติ

2.4 ตั้งหน่วยวิจัย ฝึกอบรม และตรวจสอบมาตรฐานระบบติดตามและประเมินผล เพื่อให้ระบบติดตามประเมินผลมีมาตรฐานสากลและพัฒนาให้ทันสมัยเพื่อฝึกอบรม เทคนิค วิธีการ หลักการ แนวคิดในการประเมินผลแผนงานโครงการก่อนเริ่ม ระหว่างดำเนินการ และหลังที่เสร็จสิ้นแล้ว

2.5 ส่งเสริมให้เกิดการประสานความร่วมมือระหว่างสำนักงานคณะกรรมการพัฒนาการเศรษฐกิจและสังคมแห่งชาติ สำนักงานคณะกรรมการพัฒนาระบบราชการ สำนักงานประมาณ และหน่วยงานที่เกี่ยวข้อง ทั้งในส่วนกลางและในพื้นที่เพื่อให้การติดตามประเมินผลแบบมีส่วนร่วมมีประสิทธิภาพและประสิทธิผล

2.6 จัดเตรียมองค์กรกลางที่มีความเป็นมืออาชีพ มีความชำนาญและ เป็นที่ยอมรับของทุกฝ่าย เพื่อให้การติดตามประเมินผลมีความเป็นสากล ถูกต้องตามหลักวิชาการเชื่อถือได้เป็นพื้นฐานสำหรับการตัดสินใจนโยบายและการดำเนินงานภาครัฐ

2.7 พัฒนาตัวชี้วัดและตัวชี้วัดร่วมให้ได้มาตรฐานสากล เพื่อประเมินการบรรลุวัตถุประสงค์และเป้าหมายของแผนพัฒนาฯ ฉบับที่ 12 และยุทธศาสตร์ชาติซึ่งสามารถวัดได้ทั้งตัวชี้วัดผลกระทบร่วม ตัวชี้วัดผลลัพธ์ร่วม และตัวชี้วัดผลผลิตร่วม

2.8 จัดเวทีสาธารณะเพื่อให้ผู้มีส่วนได้ส่วนเสียได้มีเวทีแสดงความคิดเห็นวิพากษ์วิจารณ์ และแสดงความคิดเห็นอย่างเปิดเผยและโปร่งใส ตรวจสอบได้ เน้นการสื่อสารแบบสองทาง เน้นการสื่อสารแบบสวนเสวนามากกว่าถ่ายทอดด้านเดียว และให้มีคู่เจรจาโดยตรง เช่น ระหว่างกลุ่มเป้าหมายและผู้กำหนดนโยบาย เป็นต้น

2.9 นำเสนอผลการติดตามประเมินผล เป็นการนำเสนอผลการประเมินให้ทุกฝ่ายได้รับทราบทั้งประชาชน กลุ่มเป้าหมาย ผู้กำหนดนโยบาย หน่วยงานนำนโยบายไปปฏิบัติ หน่วยงานสนับสนุนงบประมาณ ตลอดจนสาธารณชนผู้สนใจได้รับทราบผลการประเมิน

2.10 พัฒนาระบบข้อมูลและประยุกต์ใช้เทคโนโลยีเพื่อเพิ่มขีดความสามารถในการประเมินผล โดยจัดทำระบบข้อมูลการบริหาร การเข้าถึงข้อมูล การวิเคราะห์และการนำข้อมูลไปใช้ได้อย่างเหมาะสม เพื่อเพิ่มประสิทธิภาพ และสามารถนำข้อมูลการประเมินไปใช้ในการกำหนดทางเลือกนโยบาย

1.3 แผนพัฒนาภาค/แผนพัฒนากลุ่มจังหวัด/แผนพัฒนาจังหวัด

แผนพัฒนาภาคใต้ชายแดน พ.ศ. 2560-2565 ฉบับทบทวน

แนวคิดและทิศทางการพัฒนา ภาคใต้ชายแดนซึ่งประกอบด้วย 3 จังหวัด ได้แก่ ยะลา ปัตตานี และนราธิวาส โดยส่วนใหญ่พึ่งพิงภาคการเกษตร โดยมีพืชเศรษฐกิจหลัก ยางพารา ปาล์มน้ำมัน และไม้ผล ซึ่งยังใช้รูปแบบการผลิตแบบดั้งเดิม และมีการแปรรูปขั้นต้นเพื่อการส่งออก ทำให้ได้รับผลกระทบจากความผันผวนของราคา นอกจากนี้ภาพลักษณ์ความไม่ปลอดภัยจากเหตุการณ์ความไม่สงบ ส่งผลต่อภาวะการค้า และการลงทุน อย่างไรก็ตามภาคใต้ชายแดนเป็นแหล่งทำการประมงที่สำคัญของประเทศ เนื่องจากมีทรัพยากร ที่อุดมสมบูรณ์และมีแหล่งท่องเที่ยวที่สวยงาม รวมทั้งมีพื้นที่อุตสาหกรรมเกษตรแปรรูป และเมืองชายแดน มีจุดที่ตั้งที่ได้เปรียบในการเชื่อมโยงการพัฒนาระหว่างพื้นที่ภาคใต้และมาเลเซียรวมทั้งสิงคโปร์ ประกอบกับปัจจุบันรัฐบาลอยู่ระหว่างดำเนินโครงการเมืองต้นแบบ “สามเหลี่ยมมั่นคง มั่งคั่ง ยั่งยืน” เพื่อพัฒนาอุตสาหกรรมเกษตร อำเภอนองจิก การพัฒนาการค้าและการท่องเที่ยว อำเภอสุไหงโก-ลก และอำเภอเบตง เพื่อสร้างงาน และรายได้ให้กับประชาชนควบคู่ไปกับการพัฒนาเพื่อสร้างความเข้มแข็งให้กับชุมชนและ อยู่ร่วมกันอย่างสันติสุขภายใต้สังคมพหุวัฒนธรรม

เป้าหมายเชิงยุทธศาสตร์ “เป็นแหล่งผลิตภาคเกษตรและอุตสาหกรรมเกษตรแปรรูปที่สำคัญของประเทศ และเป็นเมืองชายแดนเชื่อมโยงการค้าและการท่องเที่ยวกับพื้นที่ภาคใต้ และการพัฒนาเศรษฐกิจของประเทศมาเลเซียและสิงคโปร์ ชุมชนมีความเข้มแข็งอยู่ร่วมกันอย่างสันติสุขภายใต้สังคมพหุวัฒนธรรม”

ยุทธศาสตร์การพัฒนาภาคใต้ชายแดน

ยุทธศาสตร์ที่ 1 พัฒนาอุตสาหกรรมเกษตรและอุตสาหกรรมแปรรูปการเกษตร เพื่อสร้างความมั่นคงให้กับภาคการผลิต ประกอบด้วยแนวทางการพัฒนา ดังนี้

1) พัฒนาศักยภาพการผลิตภาคเกษตร

1.1) เพิ่มประสิทธิภาพการผลิตยางพารา ปาล์มน้ำมัน มะพร้าว และไม้ผล โดยการสนับสนุนการใช้นวัตกรรมและเทคโนโลยีในการปลูก การบำรุงรักษา พัฒนารายพันธุ์ที่เหมาะสมกับพื้นที่ เพื่อเพิ่มผลผลิตเฉลี่ยต่อไร่และลดต้นทุนการผลิต และการเก็บเกี่ยวผลผลิต รวมทั้งการแปรรูปและเพิ่มมูลค่าผลผลิตประกอบด้วย

(1) ยางพารา ผลิตภัณฑ์ยางขั้นต้น ชั้นกลาง อาทิ ยางแท่ง ยางเครฟ และยางคอมปาวด์ เพื่อยกระดับคุณภาพมาตรฐานที่สอดคล้องกับความต้องการของตลาด ตลอดจนอุตสาหกรรมปลายน้ำ เช่น อุตสาหกรรมการผลิตผลิตภัณฑ์ที่ใช้ในงานวิศวกรรม (แผ่นยางปูพื้น ยางรองหมอนรางรถไฟ และยางรองคอสพาน) และวัสดุทางการแพทย์ (วัสดุจัดฟัน ถูมือยาง ถูยางอนามัย และสายน้ำเกลือ) ตลอดจนส่งเสริมการผลิตเฟอร์นิเจอร์ไม้ยางที่มีดีไซน์ที่ทันสมัยและมีมูลค่าสูง

(2) ปาล์มน้ำมัน ส่งเสริมการค้าเนินธุรกิจปาล์มน้ำมันของกลุ่มสหกรณ์และกลุ่มเกษตรกร ส่งเสริมการจัดตั้งอุตสาหกรรมโอเลโอเคมีคอลขั้นต้น และขั้นปลายแปรรูปปาล์มน้ำมัน ครบวงจรเพื่อรองรับผลผลิตที่มีแนวโน้มเพิ่มขึ้นในอนาคต

(3) มะพร้าว การพัฒนาและสนับสนุนการปลูกมะพร้าวพันธุ์ดี โดยขยายพื้นที่ปลูกมะพร้าวพันธุ์ดีทั้งมะพร้าวน้ำหอม และมะพร้าวผลแก่ เพื่อรองรับอุตสาหกรรมการแปรรูปมะพร้าว อาทิ มะพร้าวน้ำหอม กระป๋อง น้ำกะทิสด และกะทิกระป๋อง จำหน่ายเพื่อการบริโภคในประเทศและส่งออก รวมทั้งส่งเสริมการทำน้ำมันมะพร้าวสกัดเย็น เพื่อใช้ในธุรกิจสปา และเครื่องสำอาง

(4) ไม้ผล (ทุเรียน ลองกอง) ส่งเสริมการผลิตทุเรียนพันธุ์ดีในพื้นที่ จังหวัดยะลา โดยเฉพาะพันธุ์หมอนทอง ชะนี และก้านยาว และส่งเสริมการปลูกทุเรียนพันธุ์พื้นเมืองที่มีรสชาติโดดเด่นและเป็นที่ต้องการของตลาด และลองกองพันธุ์ดีในจังหวัดนราธิวาส ให้ผลผลิตมีคุณภาพได้มาตรฐานการส่งออก โดยใช้เทคโนโลยีการผลิตตั้งแต่ระบบการปลูก การบำรุงรักษา การเก็บเกี่ยว ระบบการคัดแยกคุณภาพ (Food Processing Technology) พัฒนาบรรจุภัณฑ์ที่ได้มาตรฐาน มีระบบโลจิสติกส์ทั้ง Cool Chain และ Cold Chain ในการเก็บรักษาผลผลิต และการแปรรูปเพื่อเพิ่มมูลค่า รวมทั้งการพัฒนา Young Farmer ให้เป็น Smart Farmer ที่มีความสามารถในการบริหารจัดการฟาร์มและมีศักยภาพด้านการตลาดที่เป็นทั้งผู้ผลิตและผู้จำหน่ายโดยตรง และการรวมกลุ่มเป็นวิสาหกิจและ SMEs จำหน่ายผ่านระบบการตลาดออนไลน์ (E-Commerce) และส่งออกไปยังประเทศเพื่อนบ้าน

1.2) พัฒนาระบบตลาดสินค้าเกษตร พัฒนาตลาดกลางสินค้าเกษตร โดยเฉพาะ ยางพารา ปาล์มน้ำมัน เพื่อเป็นแหล่งอ้างอิงราคา และศูนย์กลางการซื้อขายในพื้นที่ โดยพัฒนาระบบเทคโนโลยีสารสนเทศให้สามารถเชื่อมโยงแหล่งซื้อขายทั้งในและต่างประเทศ ส่งเสริมการจำหน่ายสินค้าทั้งระบบ Online และ Offline

1.3) ส่งเสริมให้เกษตรกรกรรราย่อยปรับระบบการผลิตให้สามารถพึ่งพาตนเองได้ ส่งเสริมการทำเกษตรยั่งยืน อาทิ เกษตรทฤษฎีใหม่ เกษตรผสมผสาน เกษตรอินทรีย์ เป็นเกษตรปลอดภัยและเป็นมิตรกับ

สิ่งแวดล้อม โดยการปลูกพืชที่สอดคล้องกับศักยภาพของพื้นที่และความต้องการของตลาด ร่วมกับการปลูกพืชเศรษฐกิจหลักของภาค (ยางพาราและปาล์มน้ำมัน) และการทำปศุสัตว์ การสร้างเครือข่ายความร่วมมือด้านการผลิต การแปรรูป และการตลาด เพื่อเพิ่มรายได้และลดความเสี่ยงจาก ความผันผวนด้านราคา รวมทั้งเสริมสร้างความรู้ ในการวางแผนการผลิต และบริหารจัดการฟาร์มอย่างเป็นระบบเพื่อพัฒนาไปสู่การเป็นเกษตรกรมืออาชีพ (Smart Farmer) และยกระดับเกษตรกรรายย่อยไปสู่ผู้ประกอบการธุรกิจเกษตรมืออาชีพ (Smart Entrepreneur)

2) ยกระดับอุตสาหกรรมประมง การเพาะเลี้ยงกุ้งและสัตว์น้ำชายฝั่งเพื่อการส่งออกและเป็นมิตรต่อสิ่งแวดล้อมในพื้นที่จังหวัดปัตตานี และนราธิวาส โดยพัฒนาเพื่อยกระดับศูนย์วิจัยและเพาะเลี้ยงสัตว์น้ำให้เป็นศูนย์กระจายพันธุ์สัตว์น้ำที่มีคุณภาพ ส่งเสริมให้มีการพัฒนาระบบมาตรฐานการจัดการฟาร์ม (Good Agriculture Practice : GAP และ Code of Conduct : CoC) รวมทั้งกระบวนการผลิตเพื่อเพิ่มประสิทธิภาพ มีสุขอนามัยที่ได้มาตรฐานและเป็นไปตามกฎและกติกาสากล ตลอดจน การพัฒนาระบบตลาด รวมทั้งส่งเสริมการแปรรูปผลิตภัณฑ์อาหารทะเลที่หลากหลายและได้มาตรฐานสามารถสร้างมูลค่าเพิ่มทางการตลาดและเป็นแหล่งรายได้ที่สำคัญให้กับภาคใต้ได้อย่างยั่งยืน ส่งเสริมผลิตภัณฑ์ที่ตอบสนองต่อตลาดเฉพาะ (Niche Market)

3) ส่งเสริมการเลี้ยงปศุสัตว์ เพื่อเพิ่มความมั่นคงด้านอาหาร สร้างอาชีพ และเพิ่มรายได้ในจังหวัดยะลา ปัตตานี นราธิวาส โดยการวิจัยพัฒนาปรับปรุงพันธุ์เพื่อเพิ่มปริมาณสัตว์ที่มีพันธุกรรมดี และกระจายสัตว์พันธุ์ดีไปยังเกษตรกร การส่งเสริมและขยายการเลี้ยงไก่เบตง โคเนื้อ และแพะ ให้เพียงพอต่อการบริโภคในพื้นที่ สนับสนุนโรงฆ่าและที่ได้มาตรฐาน ถูกหลักสุขอนามัย และส่งเสริมการแปรรูปผลิตภัณฑ์เพื่อสร้างมูลค่าเพิ่ม อาทิ นมแพะพาสเจอร์ไรส์ ไอศกรีม และเครื่องสำอาง รวมทั้งสนับสนุนการเลี้ยงปศุสัตว์ ที่สอดคล้องกับวิถีชีวิตมุสลิมให้เป็นวัตถุดิบสำหรับแปรรูปที่ได้มาตรฐานฮาลาลและมาตรฐานสากลเพื่อบริโภคในท้องถิ่นและส่งออก

4) ส่งเสริมให้มีการใช้เทคโนโลยีและนวัตกรรมในการผลิตและบริหารจัดการฟาร์มอย่างเป็นระบบ โดยเฉพาะในกลุ่มเกษตรกรรุ่นใหม่เพื่อพัฒนาไปสู่การเป็นเกษตรกรมืออาชีพ/เกษตรกรอัจฉริยะ (Smart Farmer) และการส่งเสริมการทำธุรกิจการเกษตรแบบครบวงจร มีการเชื่อมโยงเครือข่ายในรูปแบบคลัสเตอร์ และบริหารจัดการร่วมกันในรูปแบบเกษตรแปลงใหญ่เพื่อลดต้นทุนการผลิต และร่วมกันจัดหาปัจจัยการผลิต เครื่องจักรและอุปกรณ์การเกษตรสมัยใหม่ สนับสนุนสร้างและพัฒนาองค์กร สถาบันเกษตรกร และเครือข่ายวิสาหกิจชุมชนหรือสหกรณ์การเกษตรให้มีความเข้มแข็ง ส่งเสริมการวิจัยและพัฒนาเทคโนโลยีและนวัตกรรม การเกษตรแห่งอนาคต และเทคโนโลยีดิจิทัล อาทิ เกษตรแม่นยำ เพื่อลดความเสียหายจากภัยพิบัติ และความเสียหายกรณีเกิดโรคระบาด เพื่อเพิ่มประสิทธิภาพการผลิต ในการวางแผนการผลิต และบริหารจัดการฟาร์มอย่างเป็นระบบเพื่อให้ได้ผลผลิตที่มีคุณภาพตามความต้องการของตลาด และมีการผลิตที่เป็นมิตรกับสิ่งแวดล้อม ควบคู่กับสนับสนุนการเข้าถึงแหล่งความรู้และแหล่งเงินทุนที่เป็นธรรมและทั่วถึง เพื่อให้มีเงินทุนหมุนเวียนในระบบเศรษฐกิจฐานราก รวมทั้งพัฒนาผู้ประกอบการและ SMEs ตลอดจนส่งเสริมการพัฒนาธุรกิจ Startup และการพัฒนาความเชื่อมโยงธุรกิจตามแนวประชารัฐ เพื่อเพิ่มประสิทธิภาพและยกระดับสินค้าเกษตรให้ได้มาตรฐานสากล และสามารถแข่งขันในตลาดโลกได้

5) ส่งเสริมการใช้ประโยชน์จากเทคโนโลยีฐานชีวภาพ และนวัตกรรมเพื่อเพิ่มมูลค่าผลผลิตภาคการเกษตร โดยการส่งเสริมการนำผลการวิจัยด้านเทคโนโลยีชีวภาพเพื่อเพิ่มประสิทธิภาพการผลิต การแปรรูป และการเก็บรักษา อาทิ การใช้เทคโนโลยีฐานชีวภาพในการผลิตภาคเกษตร การใช้เทคโนโลยี ฐานชีวภาพในอุตสาหกรรมแปรรูปอาหาร และส่งเสริมการเชื่อมโยงการพัฒนาเครือข่ายนวัตกรรมและเทคโนโลยีร่วมกับสถาบันการศึกษาเพื่อวิจัยพัฒนาการออกแบบ พัฒนาและแปรรูปสินค้าเกษตรโดยการใช้เทคโนโลยีชีวภาพเพื่อรักษาคุณภาพสินค้า รวมทั้งการสร้างผลิตภัณฑ์รูปแบบใหม่ที่หลากหลาย

6) ส่งเสริมการสร้างตราสินค้า (Brand) ผลผลิตทางการเกษตร โดยเฉพาะสินค้า ที่ใช้วัตถุดิบทางการเกษตรที่เป็นอัตลักษณ์ประจำถิ่นและประยุกต์ใช้ภูมิปัญญาท้องถิ่น นวัตกรรม ในการผลิต บรรจุภัณฑ์ การขึ้นทะเบียนและคุ้มครองสิทธิให้กับสินค้า เพื่อจำหน่ายสินค้าเกษตรที่มีมูลค่าเพิ่มสูง รวมทั้งนำเสนอเรื่องราวเกี่ยวกับแหล่งกำเนิดให้กับสินค้า สร้างตราสินค้าอัตลักษณ์พื้นถิ่น ตลอดจนใช้ประโยชน์จากเอกลักษณ์แต่ละพื้นที่ในการเชื่อมโยงไปสู่ภาคการผลิตอื่น เช่น การท่องเที่ยวและบริการ อาทิ ไร่เบตง และปลากุเลา รองรับการท่องเที่ยวเชิงอาหาร เป็นต้น และส่งเสริมการบริโภคสินค้าเกษตรอัตลักษณ์พื้นถิ่นในระดับประเทศ และส่งออกไปยังตลาดโลก

7) พัฒนาพื้นที่อำเภอหนองจิกต่อเนื่องอำเภอเมืองปัตตานี ให้เป็นเขตอุตสาหกรรมเกษตรแปรรูปปาล์มน้ำมัน ยางพารา มะพร้าว และการเพาะเลี้ยงชายฝั่งและอุตสาหกรรมแปรรูปประมงที่เป็นมิตรกับสิ่งแวดล้อมโดยการพัฒนาโครงสร้างพื้นฐาน ระบบสาธารณูปโภคและสาธารณูปการในพื้นที่นิคมอุตสาหกรรมหนองจิกและนิคมอุตสาหกรรมบานา ส่งเสริมการทำประมงและการแปรรูปที่เป็นมิตรกับสิ่งแวดล้อม รวมทั้งสนับสนุนผู้ประกอบการให้มาลงทุนในพื้นที่โดยการให้สิทธิพิเศษ มาตรการทางการเงินและการคลัง

8) พัฒนาระบบบริหารจัดการน้ำลุ่มน้ำเพื่อป้องกันความเสียหายพื้นที่เศรษฐกิจและสร้างความมั่นคงด้านทรัพยากรน้ำ โดยใช้เทคโนโลยีสมัยใหม่ในการออกแบบระบบน้ำในลุ่มน้ำหลัก และพัฒนาระบบโครงข่ายน้ำของภาค (ลุ่มน้ำปัตตานี แม่น้ำสายบุรี และลุ่มน้ำบางนรา) พัฒนาปรับปรุงประสิทธิภาพระบบกักเก็บน้ำและระบบกระจายน้ำ เพื่อป้องกันและแก้ไขปัญหาอุทกภัย รวมทั้งจัดการคุณภาพน้ำในแหล่งน้ำตามธรรมชาติให้มีความสะอาดและเหมาะสมสำหรับการนำน้ำกลับมาใช้ใหม่เพื่อการอุปโภค บริโภค อุตสาหกรรม และการเกษตร รวมทั้งส่งเสริมการมีส่วนร่วมของชุมชนในการบริหาร จัดการน้ำเพื่อกระจายประโยชน์ที่เป็นธรรมกับทุกภาคส่วน

9) สนับสนุนการปรับปรุงท่าเทียบเรือปัตตานีให้มีมาตรฐาน สามารถรองรับ การขนส่งสินค้า Feeder ไปยังท่าเรือของมาเลเซียและอินโดนีเซียได้ ปรับปรุงร่องน้ำเพื่อรองรับเรือขนาดใหญ่สำหรับท่าเรือปัตตานีและท่าเรือจังหวัดนราธิวาส การก่อสร้างคันกันคลื่น พัฒนาระบบการให้บริการด้าน การขนส่งทางเรือและระบบโลจิสติกส์ที่ได้มาตรฐาน และส่งเสริมการใช้ท่าเรือในเชิงพาณิชย์ รวมทั้งการบริหารจัดการท่าเรือแบบมีส่วนร่วมจากชุมชนโดยรอบในพื้นที่ เพื่อให้การพัฒนาการเดินทางเรือสินค้าตามแนวชายฝั่งมีการเติบโตอย่างยั่งยืนและเป็นมิตรกับสิ่งแวดล้อม

10) ส่งเสริมการใช้ประโยชน์จากความหลากหลายทางชีวภาพสร้างมูลค่าเพิ่มให้กับภาคการผลิตและบริการในพื้นที่ และเพิ่มประสิทธิภาพการจัดการฐานทรัพยากรธรรมชาติให้มีความอุดมสมบูรณ์ โดยส่งเสริมและสนับสนุนการผลิต การแปรรูป และพัฒนาสินค้าเกษตร ผลิตภัณฑ์จากฐานทรัพยากรการเกษตร และทรัพยากรชีวภาพ รวมทั้งการจัดการทรัพยากรให้มีความอุดมสมบูรณ์ โดยเฉพาะทรัพยากรดิน น้ำ ป่าไม้ ประมง และชายฝั่ง เพื่อเป็นปัจจัยการผลิตที่มีประสิทธิภาพ โดยการอนุรักษ์และฟื้นฟู ทรัพยากรธรรมชาติโดยชุมชนมีส่วนร่วมเพื่อให้เกิดความมั่นคงและยั่งยืน และการป้องกันการกัดเซาะชายฝั่งโดยใช้เทคโนโลยีและรูปแบบที่เหมาะสมกับสภาพพื้นที่ และการจัดระเบียบกิจกรรมทางเศรษฐกิจและสิ่งปลูกสร้างบริเวณพื้นที่ชายฝั่งทะเลเพื่อลดผลกระทบต่อ การกัดเซาะบริเวณชายฝั่ง รวมทั้งจัดการฐานข้อมูลเพื่อการวางแผนทางการเกษตรที่เหมาะสม และระบบข้อมูลสารสนเทศเพื่อเฝ้าระวังและติดตามสถานการณ์ด้านทรัพยากรธรรมชาติและสิ่งแวดล้อม

ยุทธศาสตร์ที่ 2 พัฒนาเมืองสู่ไฮเก-ลก และเมืองเบตง ให้เป็นเมืองการค้าและเมืองท่องเที่ยวชายแดน และพัฒนาเมืองยะลาให้เป็นเมืองน่าอยู่ และศูนย์กลางเศรษฐกิจของภาคใต้ชายแดน ประกอบด้วยแนวทางการพัฒนา ดังนี้

1) พัฒนาสิ่งอำนวยความสะดวกบริเวณด้านชายแดนให้เพียงพอและได้มาตรฐาน รวมทั้งพื้นที่เศรษฐกิจบริเวณชายแดน โดยพัฒนาโครงสร้างพื้นฐานเชื่อมโยงเข้าสู่ด้านให้มีมาตรฐาน การใช้เทคโนโลยีสมัยใหม่ในการอำนวยความสะดวกด้านการค้า และการขนส่งระหว่างประเทศ จัดระเบียบการใช้พื้นที่บริเวณด้านชายแดน ชุมชนและพื้นที่หลังด่านให้เหมาะสม อาทิ โครงการก่อสร้างสะพานข้ามแม่น้ำโก-ลกบริเวณด้านชายแดนสู่สิงคโปร์ และด้านชายแดนตากใบ และเร่งรัดการก่อสร้างด้านชายแดนบูเกเตา รวมทั้งการจัดหาที่ดินเพื่อรองรับการขยายด้านในอนาคต

2) พัฒนาโครงข่ายคมนาคมให้มีความเชื่อมโยงและมีมาตรฐานทั้งทางบก และ ทางอากาศ อาทิ

2.1) ทางบก พัฒนาโครงข่ายถนนสายหลัก สายรอง และการขนส่งทางรางให้มีมาตรฐาน และมีความปลอดภัย สามารถเชื่อมโยง และอำนวยความสะดวกในการเดินทางและการขนส่งสินค้าได้ทุกระบบ อาทิ สายนาทวี-สุไหงโก-ลก สายเมืองยะลา-เบตง รวมทั้งพัฒนา และสร้างความร่วมมือในการเชื่อมโยงการเดินทาง การขนส่งสินค้า และการท่องเที่ยวจากสถานีรถไฟสุไหงโก-ลก เชื่อมต่อไปยังประเทศมาเลเซีย และวางระบบการกำกับดูแลการขนส่งให้มีมาตรฐานความปลอดภัย

2.2) ทางอากาศ ปรับปรุงท่าอากาศยานนาทวี และ การก่อสร้างสนามบินเบตงให้แล้วเสร็จตามเป้าหมาย รองรับปริมาณความต้องการเดินทางและขนส่งสินค้าทางอากาศและสนับสนุนการพัฒนาเชื่อมโยงการคมนาคมขนส่งชายแดน และการเดินทางท่องเที่ยวเมืองเบตงกับแหล่งเที่ยวธรรมชาติและวัฒนธรรมของพื้นที่ตอนในของภาค เมืองเศรษฐกิจของประเทศเพื่อนบ้าน (ปีนัง โกตาบารู รัฎกัณฑ์) และแหล่งท่องเที่ยวทางทะเลที่มีชื่อเสียงของประเทศ

3) พัฒนาเมืองยะลาให้เป็นเมืองนำอยู่และศูนย์กลางเศรษฐกิจของภาค โดยการจัดทำแผนแม่บทเชิงพื้นที่เพื่อเป็นเมืองศูนย์กลางความเจริญของภาค พัฒนาโครงสร้างพื้นฐานระบบบริการสาธารณสุขปโภคและสาธารณสุขการให้ครอบคลุมและทั่วถึง เพียงพอกับความต้องการของประชาชน สนับสนุนการใช้ประโยชน์จากเทคโนโลยีที่เกี่ยวข้องกับการพัฒนาเมืองให้เป็นเมืองอัจฉริยะ เพื่อสนับสนุนการต่อยอดการพัฒนาฐานเศรษฐกิจเดิม ได้แก่ การส่งเสริมการท่องเที่ยวเชิงนิเวศและอุตสาหกรรมเกษตรครบวงจรที่เป็นมิตรกับสิ่งแวดล้อม รวมทั้งวางแผนการสงวนและเพิ่มพื้นที่สีเขียวเพื่อให้เป็นเมืองนำอยู่ เป็นศูนย์กลางทางเศรษฐกิจ สังคมและการบริการให้กับพื้นที่โดยรอบ สามารถลดความเหลื่อมล้ำและยกระดับคุณภาพชีวิตของประชาชนในพื้นที่ทุกกลุ่มเพื่อเตรียมพร้อมจังหวัดยะลาให้เป็นศูนย์กลางทางเศรษฐกิจของภาค ในช่วงปีที่ 16 – 20

4) พัฒนาแหล่งท่องเที่ยวทางธรรมชาติและวัฒนธรรม โดยปรับปรุงภูมิทัศน์ สิ่งอำนวยความสะดวกและบริการที่เพียงพอและได้มาตรฐาน มีความปลอดภัย ควบคู่กับการอนุรักษ์ ฟื้นฟู และจัดเก็บข้อมูลความหลากหลายทางชีวภาพโดยเฉพาะชนิดพันธุ์เฉพาะถิ่นอย่างเป็นระบบ เพื่อลดอัตราการถูกคุกคามของสัตว์ป่าและพันธุ์พืชที่ใกล้จะสูญพันธุ์ รวมทั้งส่งเสริมกิจกรรมและรูปแบบการท่องเที่ยวที่หลากหลายและสอดคล้องกับศักยภาพของพื้นที่ โดยเน้นการส่งเสริมกระบวนการบริหารจัดการท่องเที่ยวโดยชุมชนแบบมีส่วนร่วม และการท่องเที่ยวทางวัฒนธรรมที่ใช้ความโดดเด่นของสังคมพหุวัฒนธรรม อาทิ การท่องเที่ยวเมืองเก่าจังหวัดปัตตานี เมืองเก่าจังหวัดยะลา และเมืองเก่าจังหวัดนราธิวาส การท่องเที่ยวเชิงนิเวศสู่ศูนย์ศึกษาและเรียนรู้ธรรมชาติระดับประเทศ (ป่าฮาลา-บาลา) การท่องเที่ยวเชิงอาหาร เชิงเกษตร และการท่องเที่ยวชุมชน สนับสนุนการมีส่วนร่วมของประชาชนในการบริการ เช่น ที่พัก มัคคุเทศก์ เป็นต้น การนำเทคโนโลยีสารสนเทศมาใช้เพื่อสนับสนุนการท่องเที่ยว และการสร้างเครือข่ายบริหารจัดการและเชื่อมโยงเส้นทางท่องเที่ยวทั้งภายในและภายนอกภาค และประเทศเพื่อนบ้าน (เบตง-ปีนัง) (สุไหงโก-ลก – โกตาบารู รัฎกัณฑ์)

5) พัฒนาเมืองท่องเที่ยวชายแดนและส่งเสริมธุรกิจต่อเนื่องการท่องเที่ยว อาทิ การบำบัดรักษาทางการแพทย์ด้วยสมุนไพรและน้ำพุร้อน (อำเภอเบตง) โดยพัฒนาและยกระดับมาตรฐาน การให้บริการสู่

สากลที่คำนึงถึงความสะอาด สวยงาม และมาตรฐานสุขอนามัย บริการด้านการศึกษา และศูนย์ดูแลผู้ป่วยและผู้สูงอายุ (Nursing Home Care) รวมทั้งส่งเสริมการพัฒนาเมืองท่องเที่ยวชายแดน (เบตง) เมืองการค้าชายแดน (สุโขทัย-ลพบุรี) โดยพัฒนาระบบคมนาคมขนส่งเชื่อมโยงเข้าสู่แหล่งท่องเที่ยว ปรับปรุงโครงสร้างพื้นฐานและสิ่งอำนวยความสะดวกให้เพียงพอและได้มาตรฐาน อาทิ ไฟฟ้าที่เพียงพอ และโครงข่ายอินเทอร์เน็ตความเร็วสูงเพื่อเพิ่มช่องทางการตลาด สนับสนุนเครื่องมือและอุปกรณ์สนับสนุน ความปลอดภัยนักท่องเที่ยว สนับสนุนการพัฒนาธุรกิจบริการท่องเที่ยวตลอดห่วงโซ่คุณค่า รวมทั้งการพัฒนาบุคลากรด้านการท่องเที่ยว และผู้ประกอบการธุรกิจบริการท่องเที่ยว

6) พัฒนาและส่งเสริมธุรกิจการค้าชายแดน โดยการจัดหาที่ดินรองรับการพัฒนา การค้าชายแดน และการจัดตั้งตลาดกลางสินค้าเกษตรเมืองชายแดน และกำหนดมาตรการส่งเสริมการลงทุนที่เหมาะสมให้กับผู้ประกอบการ

7) เร่งรัดการพัฒนาพื้นที่เขตเศรษฐกิจพิเศษราวีวาสให้เป็นฐานเศรษฐกิจใหม่ของภาค เพื่อรองรับการค้าการลงทุนทั้งในและต่างประเทศ การพัฒนาโครงสร้างพื้นฐาน สาธารณูปโภค สาธารณูปการ รวมทั้งโครงข่ายคมนาคมขนส่ง และระบบโลจิสติกส์เชื่อมโยงทั้งระบบถนน ระบบราง รวมทั้งทางน้ำและทางอากาศ กับพื้นที่โดยรอบและประเทศเพื่อนบ้าน และระบบจัดการสิ่งแวดล้อมเพื่อสนับสนุน การลงทุน การให้สิทธิประโยชน์ทั้งด้านภาษี และมีโซ่ภาษีในระดับเหมาะสมเพื่อจูงใจให้นักลงทุน การเพิ่มประสิทธิภาพการให้บริการของศูนย์บริหารแบบเบ็ดเสร็จ กำหนดการใช้ประโยชน์พื้นที่เพื่อรองรับกิจกรรมเป้าหมายและกิจกรรมที่เกี่ยวข้อง รวมทั้งสนับสนุนและยกระดับการพัฒนากิจกรรมทางเศรษฐกิจที่เป็นมิตรต่อสิ่งแวดล้อมและสอดคล้องกับศักยภาพของพื้นที่

ยุทธศาสตร์ที่ 3 เสริมสร้างความเข้มแข็งให้กับชุมชน ประกอบด้วยแนวทางการพัฒนา ดังนี้

1) พัฒนาและสนับสนุนทักษะฝีมือแรงงานทั้งในระบบและนอกระบบการศึกษา ให้สอดคล้องกับความสามารถเฉพาะบุคคลและความต้องการของตลาดทั้งในพื้นที่และต่างประเทศ ทั้งทักษะฝีมือ ทักษะด้านเทคโนโลยี และทักษะด้านภาษาเพื่อรองรับการพัฒนาเขตอุตสาหกรรมเกษตรแปรรูป เมืองการค้าและเมืองท่องเที่ยวชายแดน และพัฒนาทักษะแรงงานที่ขาดแคลนในพื้นที่เพื่อทดแทนการนำเข้าแรงงานจากประเทศเพื่อนบ้าน อาทิ การจัดตั้งศูนย์ฝึกแรงงานประมง สนับสนุนผู้ประกอบการจ้างงานสำหรับผู้ที่ได้รับการพัฒนาทักษะแรงงานในพื้นที่ และสนับสนุนแรงงานที่มีทักษะเป็นผู้ประกอบการรุ่นใหม่

2) พัฒนาและยกระดับคุณภาพการศึกษา โดยสนับสนุนการศึกษาเพื่อการประกอบอาชีพ โดยสร้างโอกาสในการเรียนระดับอาชีวศึกษาที่มีการพัฒนาทักษะการทำงานพร้อมการประกอบอาชีพ เพื่อสร้างกำลังคนที่มีสมรรถนะสูง สำหรับอุตสาหกรรม New Growth Engine เพื่อรองรับอุตสาหกรรมไทยแลนด์ 4.0 และสนับสนุนการเข้าถึงการศึกษาที่มีคุณภาพในทุกกระดับ รวมทั้งสนับสนุนการพัฒนาหลักสูตรการศึกษาที่สามารถนำมาใช้ในการประกอบอาชีพ และพัฒนากระบวนการเรียนการสอนโดยใช้สื่อเทคโนโลยีสารสนเทศทางการศึกษาที่ทันสมัย อาทิ สื่อคอมพิวเตอร์ช่วยสอน (Computer Assisted Instruction : CIA) บทเรียนออนไลน์ E-learning หนังสืออิเล็กทรอนิกส์ Electronic Book : E- Book ห้องเรียนเสมือนจริง (Visual Classroom) และสื่อหลายมิติ เป็นต้น เพื่อยกระดับการศึกษา ขยายโอกาสในการเข้าถึงแหล่งเรียนรู้ทั้งในและนอกห้องเรียน ในชุมชน รวมทั้งการพัฒนาศูนย์เรียนรู้นอกระบบและตามอัธยาศัยด้านวิทยาศาสตร์ เทคโนโลยี คุ้มครองผู้บริโภค และสร้างโอกาสในการเรียนรู้ให้กับเยาวชนและประชาชนทั่วไปในพื้นที่ ให้สามารถพัฒนาศักยภาพในการประกอบอาชีพของชุมชน และเตรียมความพร้อมสำหรับการประกอบอาชีพที่สอดคล้องกับความต้องการของตลาดในอนาคต

3) ส่งเสริมการพัฒนาสุขภาพของประชาชนทุกวัย โดยการสร้างความรู้ความเข้าใจในการป้องกันและเฝ้าระวังการเกิดโรค การให้ความรู้ในการดูแลสุขภาพของสตรีตั้งครรภ์และทักษะ การเลี้ยงดูทารก

เพื่อป้องกันและลดอัตราการตายของมารดาและทารกหลังการคลอดในพื้นที่ การพัฒนาและสร้างระบบรับมือ และปรับตัวต่อโรคอุบัติใหม่ และโรคอุบัติซ้ำที่เกิดจากการเปลี่ยนแปลงสภาพภูมิอากาศ รวมทั้งการเพิ่มประสิทธิภาพการให้บริการของสถานพยาบาลในชุมชน พัฒนาระบบบริการปฐมภูมิให้มีคุณภาพ และเชื่อมโยงถึงชุมชนและครัวเรือน พัฒนาระบบการแพทย์ฉุกเฉิน และระบบส่งต่อผู้ป่วยที่มีประสิทธิภาพ และนำเทคโนโลยีดิจิทัลมาช่วยในการขยายการให้บริการ การสนับสนุนกิจกรรมสุขภาวะให้กับเด็กและเยาวชนในสถานศึกษา ด้านการออกกำลังกาย และกีฬาขั้นพื้นฐาน เพื่อสนับสนุนให้กีฬากลายเป็น วิถีชีวิต รวมถึงการเตรียมความพร้อมด้านสุขภาพร่างกายและจิตใจของผู้สูงอายุเพื่อรองรับสังคมสูงวัย และสร้างเครือข่ายภาคประชาชนในการเฝ้าระวัง ป้องกัน และควบคุมโรค ตลอดจนถ่ายทอดองค์ความรู้และส่งเสริมการรักษาโรคโดยใช้แพทย์ปัจจุบัน ควบคู่กับการพัฒนาการแพทย์ทางเลือกที่ใช้ภูมิปัญญาแพทย์พื้นบ้าน และการจัดตั้งศูนย์ผลิตสมุนไพรของภาคเพื่อพัฒนาพืชสมุนไพรของท้องถิ่นให้ได้มาตรฐานผลิต อาทิ ขมิ้นชัน มะขามแขก ชุมเห็ดเทศ เถาวัลย์เปรียง และเพชรสังฆาต เป็นต้น

4) ส่งเสริมเศรษฐกิจชุมชนให้มีความเข้มแข็ง ส่งเสริมการรวมกลุ่มวิสาหกิจชุมชน เพื่อพัฒนาผลิตภัณฑ์ชุมชน อาทิ เครื่องแต่งกายมุสลิม สินค้า OTOP โดยใช้ภูมิปัญญาและกลไกประชารัฐ ในการสนับสนุนความรู้ในออกแบบผลิตภัณฑ์ การผลิต และการจัดการตลาด รวมทั้งสร้างเอกลักษณ์ของสินค้า ส่งเสริมการใช้เทคโนโลยีในการเพิ่มช่องทางการตลาด และสนับสนุนการตลาดโดยผ่านระบบพาณิชย์อิเล็กทรอนิกส์ (E-commerce) การพัฒนาการท่องเที่ยววิถี โดยดึงภูมิปัญญาชุมชน วิถีชีวิตต่อยอด การพัฒนาผลิตภัณฑ์เป็นของฝากของที่ระลึก เชื่อมโยงการท่องเที่ยววิถีชุมชนของแต่ละท้องถิ่น เพื่อสร้างงาน เพิ่มรายได้ รวมทั้งส่งเสริมให้ชุมชนมีส่วนร่วมในการผลิตและการใช้พลังงานทดแทนเพื่อสร้างมั่นคง ด้านพลังงาน และลดต้นทุนการผลิต

5) สร้างความเข้มแข็งของสังคมพหุวัฒนธรรม โดยสร้างความเข้าใจและการยอมรับในการอยู่ร่วมกันของสังคมพหุวัฒนธรรมเพื่อการอยู่ร่วมกันอย่างสันติสุข อนุรักษ์ พื้นฟูและรักษาอัตลักษณ์วัฒนธรรมท้องถิ่นที่หลากหลาย สนับสนุนกิจกรรมการแลกเปลี่ยนวัฒนธรรม รวมทั้งสร้างความเข้มแข็งของสถาบันทางศาสนาเพื่อเผยแพร่หลักคำสอนที่ดีงามให้แก่ประชาชน สร้างเครือข่ายการมีส่วนร่วมของชุมชนในการดูแลรักษาความปลอดภัยของชุมชนและท้องถิ่น เพื่อป้องกันและแก้ไขปัญหาความไม่สงบในภาค

** ที่มา : สำนักงานสภาพัฒนาการเศรษฐกิจและสังคมแห่งชาติ ณ มิถุนายน 2562 (<https://www.nesdb.go.th/>)

แผนพัฒนากลุ่มจังหวัดภาคใต้ชายแดน (พ.ศ.2562-2565)

วิสัยทัศน์ “เกษตรก้าวหน้า การค้าชายแดน การท่องเที่ยวเชื่อมโยงสู่อาเซียน บนพื้นฐานความเข้มแข็งของชุมชน” โดยมีเป้าประสงค์ในการพัฒนา 3 ประเด็น ประกอบด้วย

เมืองเกษตรก้าวหน้า ภาคการเกษตรมีบทบาทสำคัญต่อการพัฒนาเศรษฐกิจของกลุ่มจังหวัด โดยอาศัยพืชเศรษฐกิจหลักที่สำคัญ อาทิเช่น ยางพารา ปาล์มน้ำมัน มะพร้าว ประมงชายฝั่ง ปศุสัตว์ และไม้ผล ซึ่งในปี 2565 กลุ่มจังหวัดจะเป็นแหล่งผลิตภาคเกษตร และอุตสาหกรรมแปรรูปที่สำคัญโดยการส่งเสริมและวิจัยเพื่อคิดค้นนวัตกรรมและพัฒนาเทคโนโลยี การผลิต การแปรรูปทั้งยางพารา/ไม้ยางพารา ปาล์มน้ำมัน มะพร้าว ประมง ปศุสัตว์ ไม้ผล ให้เป็นผลิตภัณฑ์ที่สามารถสร้างมูลค่าเพิ่ม และสร้างความเจริญเติบโตทางเศรษฐกิจที่ยั่งยืนให้กับกลุ่มจังหวัดภาคใต้ชายแดน

การค้าชายแดนหลังปี 2565 มูลค่าการค้าชายแดนของกลุ่มจังหวัดจะขยายตัวโดยอาศัยศักยภาพของจังหวัดยะลา และจังหวัดนราธิวาส ซึ่งเป็นที่ตั้งของเขตพัฒนาเศรษฐกิจพิเศษ ด้านชายแดนไทย-มาเลเซีย เขตพัฒนาพิเศษเฉพาะกิจเมืองชายแดนโดยพัฒนาให้มีความพร้อมด้านโครงสร้างพื้นฐาน สิ่งอำนวยความสะดวก

สะดวกที่สามารถรองรับการขนส่ง และการค้าทั้งในและต่างประเทศ เพื่อดึงดูดนักลงทุนเข้ามาลงทุนในพื้นที่ ก่อให้เกิดการสร้างงาน สร้างรายได้และการขยายตัวทางเศรษฐกิจของกลุ่มจังหวัด

การท่องเที่ยวหลังปี 2565 กลุ่มจังหวัดภาคใต้ชายแดนมีโครงสร้างพื้นฐานและสิ่งอำนวยความสะดวก ด้านการท่องเที่ยวที่เพียงพอและได้มาตรฐาน มีเส้นทางท่องเที่ยวที่เชื่อมโยงกับแหล่งท่องเที่ยว ระดับประเทศและอาเซียน การบริการนักท่องเที่ยวที่ได้มาตรฐานสากล การบริหารจัดการการท่องเที่ยวที่เป็นมิตรกับสิ่งแวดล้อม มีระบบการตลาดและประชาสัมพันธ์ที่ทันสมัย

จุดยืนในการพัฒนา (Positioning)

1. สร้างมูลค่าเพิ่มสินค้าเกษตร (อาทิเช่น ยางพารา ไม้ยางพารา ปาล์มน้ำมัน มะพร้าว ไม้ผล ข้าวประมง และปศุสัตว์ เป็นต้น)

2. ส่งเสริมการค้า และการลงทุนในเขตพื้นที่เศรษฐกิจ เมืองชายแดนเมืองต้นแบบ

3. ส่งเสริมการท่องเที่ยวเชิงธรรมชาติและวัฒนธรรม

4. ชุมชนเข้มแข็งบนพื้นฐานสังคมพหุวัฒนธรรม

ยุทธศาสตร์การพัฒนา

1. **พัฒนาศักยภาพการผลิตภาคเกษตร อุตสาหกรรมเกษตรแปรรูป และการตลาด** แนวทางการพัฒนา ประกอบด้วย

1.1 เพิ่มประสิทธิภาพการผลิตทางการเกษตร (ยางพารา ปาล์มน้ำมัน มะพร้าว ข้าว ไม้ผล ประมง และปศุสัตว์ เป็นต้น) โดยพัฒนาโครงสร้างพื้นฐานด้านการเกษตร สนับสนุนการใช้เทคโนโลยี นวัตกรรมและการบริหารจัดการที่ดี

1.2 พัฒนาเกษตรกร กลุ่มเครือข่าย สถาบันเกษตรกร ผู้ประกอบการ ให้ดำเนินการในลักษณะ การรวมกลุ่ม และใช้เทคโนโลยีสารสนเทศเพื่อสร้างมูลค่าลดต้นทุนและเพิ่มอำนาจการต่อรอง

1.3 ส่งเสริมอุตสาหกรรมต่อเนื่องภาคเกษตรโดยสนับสนุนปัจจัยการผลิตและเทคโนโลยี ให้เกิด ผลิตภัณฑ์ใหม่ ๆ เพื่อสร้างมูลค่าเพิ่ม

1.4 ส่งเสริมการวิจัย และพัฒนาการใช้เทคโนโลยีสมัยใหม่เพื่อเพิ่มมูลค่าผลิตภัณฑ์สินค้าเกษตร

1.5 ส่งเสริมระบบตลาดกลางช่องทางการตลาด และสร้างตราสินค้า (Brand) ผลผลิตทางการเกษตรที่เป็นอัตลักษณ์ประจำถิ่นเพื่อเพิ่มมูลค่า

1.6 ยกกระดับอุตสาหกรรมประมง การเพาะเลี้ยงกุ้ง และสัตว์น้ำชายฝั่งเพื่อการส่งออก และเป็นมิตรกับสิ่งแวดล้อม

2. **ส่งเสริมการค้า และการลงทุนในพื้นที่เศรษฐกิจที่สำคัญ** แนวทางการพัฒนา ประกอบด้วย

2.1 พัฒนาโครงข่ายคมนาคม ระบบโลจิสติกส์ให้มีความเชื่อมโยงและมีมาตรฐาน

2.2 พัฒนาโครงสร้างพื้นฐานและสิ่งอำนวยความสะดวก บริเวณด่านพรมแดนเมืองชายแดนเมืองเศรษฐกิจที่สำคัญเขตพัฒนาเศรษฐกิจพิเศษ เขตอุตสาหกรรม เขตพัฒนาพิเศษเฉพาะกิจเพื่อรองรับการขยายตัวทางเศรษฐกิจ

2.3 ส่งเสริมและสนับสนุนปัจจัยการผลิต พัฒนาสินค้าและบริการเพื่อสร้างมูลค่าและเพิ่มขีดความสามารถในการแข่งขันของผู้ประกอบการ

2.4 ส่งเสริมอุตสาหกรรมต่อเนื่องทุกสาขาการผลิตให้มีความเข้มแข็งเพื่อสร้างมูลค่าเพิ่ม

2.5 วางระบบการบริหารจัดการน้ำ ระบบป้องกันอุทกภัยเพื่อป้องกันความเสียหายแก่พื้นที่เศรษฐกิจ

2.6 อนุรักษ์และฟื้นฟูทรัพยากรธรรมชาติและสิ่งแวดล้อมเพื่อสนับสนุนการพัฒนา

3. ส่งเสริมและพัฒนากิจการท่องเที่ยวเชิงธรรมชาติ วัฒนธรรม และเมืองท่องเที่ยวชายแดน

3.1 พัฒนาแหล่งท่องเที่ยวทางธรรมชาติและวัฒนธรรมที่มีศักยภาพโดยปรับปรุงภูมิทัศน์ จัดหาสิ่งอำนวยความสะดวกและบริการให้ได้มาตรฐาน เพื่อสร้างความเชื่อมั่นแก่นักท่องเที่ยว

3.2 ส่งเสริมกิจกรรมรูปแบบการท่องเที่ยวเชิงธรรมชาติ และวัฒนธรรม อาทิเช่น การท่องเที่ยวเชิงวัฒนธรรม เชิงอาหาร เชิงเกษตร เชิงสุขภาพ และการท่องเที่ยวชุมชน เป็นต้น

3.3 พัฒนาบุคลากรที่เกี่ยวข้องกับการท่องเที่ยวให้ได้มาตรฐานเพื่อรองรับการท่องเที่ยวในกลุ่มจังหวัด

3.4 พัฒนาสินค้าและบริการที่เป็นอัตลักษณ์ของกลุ่มจังหวัดให้ผ่านการรับรองมาตรฐาน

3.5 ส่งเสริมการตลาดและประชาสัมพันธ์ที่ทันสมัย เพื่อสร้างแรงจูงใจให้เกิดการท่องเที่ยวในกลุ่มจังหวัดเพิ่มขึ้น

4. เสริมสร้างความเข้มแข็งให้กับชุมชนบนพื้นฐานสังคมพหุวัฒนธรรม

4.1 เสริมสร้างความเข้มแข็งของสังคมพหุวัฒนธรรมให้อยู่ร่วมกันได้อย่างมีเกียรติศักดิ์ศรี และเท่าเทียมกัน

4.2 เสริมสร้างความปลอดภัยของชุมชน หมู่บ้าน ด้วยการมีส่วนร่วมของทุกภาคส่วน

4.3 พัฒนาศักยภาพของคน สังคม และเศรษฐกิจให้สอดคล้องกับความหลากหลายทางวัฒนธรรม และภูมิปัญญาท้องถิ่น ให้เป็นพื้นที่นำอยู่ นำท่องเที่ยว และนำลงทุน

4.4 ประชาสัมพันธ์สร้างความเข้าใจเกี่ยวกับสถานการณ์ที่เกิดขึ้นต่อสังคมทั้งภายใน และภายนอกพื้นที่และเข้ามามีส่วนร่วมในการแก้ไขปัญหาอย่างสร้างสรรค์

4.5 ส่งเสริมการบริหารจัดการทรัพยากรธรรมชาติในพื้นที่ให้เกิดประโยชน์สูงสุด

** ที่มา : สำนักบริหารยุทธศาสตร์กลุ่มจังหวัดภาคใต้ชายแดน ณ เมษายน 2562 (<http://www.osmsouth-border.go.th>)

แผนพัฒนาจังหวัดนราธิวาส 5 ปี (พ.ศ.2561-2565) ฉบับทบทวน พ.ศ.2563

วิสัยทัศน์ “เศรษฐกิจมั่นคง การค้าเฟื่องฟู นราน่าอยู่ มุ่งสู่สันติสุขอย่างยั่งยืน”

เศรษฐกิจมั่นคง หมายถึง การที่ระบบเศรษฐกิจของจังหวัดนราธิวาส มีองค์ประกอบ ดังนี้

1) สนับสนุนการเพิ่มศักยภาพของฐานการผลิตจากฐานรายได้เดิม

ภาคการเกษตร : เน้นการเพิ่มผลผลิตภาคการเกษตร เช่น ยางพารา ปาล์ม น้ำมัน ไม้ผล ปศุสัตว์ ประมง ให้มีคุณภาพ และได้มาตรฐาน พร้อมทั้งสนับสนุนกระบวนการของตลาดกลางการเกษตรชายแดนใต้ ณ อำเภอยี่งอ ที่จะเป็นแหล่งรับซื้อและกระจายผลผลิตภาคการเกษตรไปยังภูมิภาคต่างๆ ทั้งในประเทศ และต่างประเทศ รวมทั้งการพัฒนาผลผลิตและการแปรรูปสินค้าเกษตรให้ได้มาตรฐานในระดับการส่งออกโดยการส่งเสริมการพัฒนานวัตกรรมเพื่อการสร้างสรรค์คุณค่า มูลค่าของผลผลิต ผลิตภัณฑ์ และตราสินค้าของจังหวัดจากฐานการเกษตร

ภาคการท่องเที่ยว : เน้นการพัฒนาเป็นแหล่งท่องเที่ยวเชิงนิเวศน์ แหล่งท่องเที่ยวเชิงวัฒนธรรม และแหล่งท่องเที่ยวเชิงประวัติศาสตร์ให้มีคุณภาพ และได้มาตรฐาน พร้อมทั้งการสร้างสรรค์กิจกรรมการท่องเที่ยวใหม่ จากต้นทุนของจังหวัดที่เกิดบริการที่มีมูลค่าสูง

2) สนับสนุนการเพิ่มศักยภาพของฐานการผลิตจากฐานรายได้ใหม่

2.1) เพิ่มศักยภาพสินค้า OTOP ผลิตภัณฑ์ชุมชน เช่น กรือโปะ ใบไม้สีทอง ผ้าบาติก รังนก ผลิตภัณฑ์ส้มแขก เป็นต้น ให้เป็นตราสินค้าพรีเมียม และได้มาตรฐานการส่งออก และพัฒนาโอกาสทางการตลาดในระบบดิจิทัล

2.2) เป็นเมืองเศรษฐกิจจากฐานการเกษตรอุตสาหกรรมเพิ่มค่าที่เป็นมิตรกับสิ่งแวดล้อม เช่น อุตสาหกรรมแปรรูปยางพารา, เวชสำอางจากข้าวหอมกระดังงา เป็นต้น และอุตสาหกรรมต่อเนื่อง และ อุตสาหกรรมฮาลาล (อาหารและไม่ใช่อาหาร)

2.3) การเติบโตของอุตสาหกรรมการท่องเที่ยวอย่างครบวงจร และส่งเสริมการท่องเที่ยวรูปแบบใหม่เพิ่มเติม ประกอบด้วย การท่องเที่ยวเชิงสันตนาการและกีฬา และอีเวนต์ส่งเสริมการท่องเที่ยวในพื้นที่

3) พัฒนาพื้นที่เศรษฐกิจใหม่

3.1) เขตพัฒนาเศรษฐกิจพิเศษ (5 ตำบล 5 อำเภอ)

3.2) เมืองต้นแบบ “สามเหลี่ยม มั่นคง มั่งคั่ง ยั่งยืน”

4) รายได้ต่อหัวของประชากรเพิ่มสูงขึ้น การกระจายรายได้เป็นไปอย่างทั่วถึง เศรษฐกิจในชุมชนดีขึ้น

5) คุณภาพของแรงงาน ผู้ประกอบการ วิสาหกิจชุมชน และผู้ประกอบการใหม่มีความพร้อมในการสร้างสรรค์เศรษฐกิจจังหวัดให้มีศักยภาพที่แข่งขันได้

การค้าเพื่อฟู หมายถึง การที่การค้าของจังหวัดนราธิวาส มีองค์ประกอบ ดังนี้

1) จังหวัดนราธิวาสมุ่งเป็นจังหวัดแห่งการค้า (Trading Provincial) โดยมีเมืองสุโหลงโก-ลกเป็นต้นแบบการค้าชายระหว่างประเทศและมีการค้าชายแดนทั้ง 3 ด้าน (ด้านตากใบ ด้านบูเกะตา ด้านสุโหลงโก-ลก) ที่มีมาตรฐานการจัดการด่าน เพื่อการค้าระดับสากล และมีปริมาณรวมของการค้าชายแดนเติบโตอย่างต่อเนื่อง

2) การบริการ ธุรกิจค้าส่ง ค้าปลีก เติบโตอย่างมีคุณภาพ มีระบบบริการที่มีมาตรฐานการค้าชายแดนในระดับต้นแบบที่ดีของประเทศ

3) การคมนาคม การขนส่ง และโลจิสติกส์เชื่อมโยงอย่างเป็นระบบครบวงจร โครงสร้างพื้นฐานเอื้อต่อการค้า และการพัฒนาจังหวัดให้เป็นเมืองการค้า เมืองที่น่าลงทุนในระดับประเทศและนานาชาติ

4) เกิดธุรกิจขนาดใหญ่ ธุรกิจท้องถิ่น ธุรกิจรุ่นใหม่ และวิสาหกิจชุมชนในทั่วทุกพื้นที่ของจังหวัดที่เชื่อมโยงการค้าชายแดนและสร้างรายได้และเงินหมุนเวียนในจังหวัด

นรนาอยู่ หมายถึง การที่สังคมเมืองนราธิวาส มีองค์ประกอบดังนี้

1) เป็นสังคมพหุวัฒนธรรมที่มีความเข้มแข็ง มีอัตลักษณ์ของจังหวัดที่ชัดเจนเป็นที่รับรู้และเชื่อมั่นของประชาชน สังคม ประเทศชาติและระดับนานาชาติ

2) ประชาชนมีคุณภาพ มีความตื่นรู้ พัฒนาตนเองอย่างต่อเนื่อง ก้าวทันการเปลี่ยนแปลงอย่างเท่าทัน และคงไว้ซึ่งอัตลักษณ์ที่ดั่งามของนราธิวาส เป็นเมืองแห่งการเรียนรู้ เมืองแห่งการศึกษาที่ได้มาตรฐาน และเท่าเทียมกันทุกพื้นที่ และวัยเรียน เยาวชน วัยทำงานมีศักยภาพทางด้านเทคโนโลยีสารสนเทศ ประชาชน มีทักษะสากล (ภาษาอังกฤษ และเทคโนโลยีสารสนเทศ) และพร้อมสู่สังคมดิจิทัล

3) ระบบบริการของรัฐทุกระดับมีคุณภาพ เข้าถึงประชาชนอย่างทั่วถึง เป็นบริการที่มีความทันสมัย ยุคดิจิทัล มีธรรมาภิบาลโดดเด่นในการมีส่วนร่วมของประชาชน และยึดหลักในการพัฒนาโดยใช้พื้นที่เป็นฐานอย่างเข้าใจ เข้าถึง และพัฒนาให้เกิดความยั่งยืนด้วยกลไกประชารัฐ

4) ประชาชนมีคุณภาพชีวิตที่ดี และยึดวิถีการดำรงชีวิตตามหลักปรัชญาของเศรษฐกิจพอเพียง มีงานมีอาชีพ มีรายได้ที่มั่นคง มีศักยภาพในการพึ่งตนเองสูงขึ้น

5) ความอุดมสมบูรณ์ของทรัพยากรทางธรรมชาติ ไม่มีภัยพิบัติ และเป็นเมืองสิ่งแวดล้อมที่ดี อากาศบริสุทธิ์ บ้านเมืองสะอาด เป็นระเบียบเรียบร้อย

มุ่งสู่สันติสุขที่ยั่งยืน หมายถึง ความมั่นคง ความสงบเรียบร้อยและสันติสุขที่ยั่งยืน มีองค์ประกอบดังนี้

- 1) กองกำลังประจำถิ่น กองกำลังภาคประชาชนมีความเข้มแข็ง และมีขีดความสามารถในการรักษาความสงบเรียบร้อย โดยการวางระบบป้องกันภัยคุกคามในพื้นที่ด้วยการนำเทคโนโลยีสมัยใหม่มาใช้ในการทำงานแบบเชิงรุกเข้าถึงทุกพื้นที่ตลอด 24 ชั่วโมง
- 2) เครือข่ายชุมชนมีความเข้มแข็ง และมีบทบาทความเป็นผู้นำในการแก้ไขปัญหาด้านต่างๆ ในพื้นที่ (ผู้นำท้องถิ่น/ศาสนา/สตรี) สร้างความเข้าใจกับทุกฝ่าย ทุกภาคส่วน และมีเวทีให้ทุกฝ่ายได้แสดงความคิดเห็น พร้อมทั้งการบูรณาการความร่วมมือกับประเทศเพื่อนบ้าน ในการแก้ไขปัญหาาร่วมกันในทุกมิติ
- 3) ประชาชนมีความปลอดภัย สงบสุข อยู่อย่างเข้าใจซึ่งกันและกัน มีความภาคภูมิใจในพื้นที่ และมีความเข้มแข็ง
- 4) ปัญหาสังคมทางอาชญากรรม ยาเสพติด การก่อการร้ายลดลง โดยมีฐานจากการจัดการแบบมีส่วนร่วมจากทุกภาคส่วนที่เข้าใจ เข้าถึง และพัฒนา
- 5) ภัยคุกคามต่อจังหวัดในทุกประเภทได้รับการจัดการให้ลดลงในทั่วทุกพื้นที่อย่างเป็นระบบมีประสิทธิภาพ และยั่งยืน
- 6) ประชาชนมีหลักยึดและมีวิถีชีวิตบนฐานของหลักธรรมทางศาสนา และอยู่ร่วมกันบนความหลากหลายของประเพณี และวัฒนธรรม
- 7) ความมีประสิทธิภาพในการบูรณาการภารกิจความมั่นคงในทุกระดับด้วยคุณภาพของบุคลากร และระบบงานที่ทันสมัย ได้รับการยอมรับและเชื่อมั่นไว้วางใจจากประชาชน

พันธกิจ (Mission)

- 1) พัฒนาและเสริมสร้างศักยภาพเศรษฐกิจ ภาคการเกษตร การค้า การลงทุน การบริการ การท่องเที่ยว และอุตสาหกรรมให้เข้มแข็งและยั่งยืนบนพื้นฐานเศรษฐกิจพอเพียงภายใต้กระแสโลกาภิวัตน์
- 2) ยกระดับคุณภาพชีวิตของประชาชน ลดความเหลื่อมล้ำ เติบโตความเท่าเทียม และความเข้าใจในความแตกต่างภายใต้สังคมพหุวัฒนธรรม
- 3) เสริมสร้างความมั่นคงของทรัพยากรธรรมชาติและสิ่งแวดล้อม ให้มีความอุดมสมบูรณ์ และเป็นหลักประกันในการพัฒนาของจังหวัดในทุกมิติ
- 4) สร้างความเชื่อมั่นด้านความปลอดภัยในชีวิต ทรัพย์สินแก่ประชาชนและเจ้าหน้าที่ของรัฐที่ปฏิบัติงานในพื้นที่
- 5) พัฒนาระบบบริหารจัดการภาครัฐ และบริการให้มีคุณภาพ ทันสมัย สู่ภาครัฐดิจิทัล และประสิทธิภาพตามหลักธรรมาภิบาล

เป้าประสงค์รวม (Ultimate Goal)

- 1) เศรษฐกิจเติบโตอย่างมีเสถียรภาพ มูลค่าผลิตภัณฑ์มวลรวมของจังหวัดนราธิวาส มีมูลค่าเพิ่มขึ้น เติบโตไม่น้อยกว่าร้อยละ 2
- 2) ประชาชนมีคุณภาพชีวิตที่ดีตามหลักปรัชญาของเศรษฐกิจพอเพียงมีความมั่นคงในชีวิต ปัญหาความยากจนครัวเรือนยากจนที่มีรายได้เฉลี่ยต่ำกว่าเกณฑ์ จปฐ.สามารถพึ่งตนเองได้เพิ่มขึ้นร้อยละ 1.51 ต่อปี

ประเด็นยุทธศาสตร์ (Strategic Issue)

ยุทธศาสตร์ที่ 1 เสริมสร้างความมั่นคงทางเศรษฐกิจ ส่งเสริมการค้า การลงทุน และการค้าชายแดน (Strengthening for Economic Stability, Trading and Investment Promotion and Border Trading) ประกอบด้วย 8 กลยุทธ์

1.1 พัฒนาโครงสร้างพื้นฐาน การคมนาคม และระบบโลจิสติกส์ให้มีคุณภาพและได้มาตรฐานรองรับเขตเศรษฐกิจพิเศษ และการพัฒนาจังหวัดได้อย่างมีประสิทธิภาพ

1.2 สร้างระบบนิเวศการค้าชายแดน จัดระเบียบ และพัฒนาเมืองสู่ไฮเก-ลก เป็นต้นแบบการค้าชายแดนระหว่างประเทศ ที่มีความพร้อม มาตรฐาน และการจัดการเมืองชายแดนที่เป็นสากล

1.3 พัฒนาผู้ประกอบการ ขนาดกลางและขนาดย่อม วิสาหกิจชุมชน และผู้ประกอบการใหม่ให้มีความพร้อมในการสร้างสรรค์เศรษฐกิจจังหวัดให้มีศักยภาพที่แข่งขันได้

1.4 เสริมสร้างความเข้มแข็งของ อุตสาหกรรมเพิ่มมูลค่า ที่มีคุณภาพมาตรฐานในระดับส่งออก และเป็นมิตรกับสิ่งแวดล้อม

1.5 ยกกระดับศักยภาพและเสริมสร้างความเติบโตของอุตสาหกรรมการท่องเที่ยวเชิงนิเวศ การท่องเที่ยวเชิงวัฒนธรรม การท่องเที่ยวเชิงสุขภาพ และการกีฬา สร้างสรรค์เศรษฐกิจเพิ่มค่าจากฐานของการกีฬา นันทนาการ และการบริการ

1.6 พัฒนาและสร้างสรรค์รูปแบบการบริหารจัดการผลผลิตทางการเกษตรที่มีปริมาณคุณภาพรองรับการพัฒนาอุตสาหกรรมเกษตรของจังหวัดเพื่อการค้า และการส่งออก

1.7 ยกกระดับคุณภาพของแรงงาน รองรับการท่องเที่ยว การค้า และการพัฒนาทางเศรษฐกิจของจังหวัด

1.8 พัฒนาจังหวัดสู่ระบบการค้าผ่านระบบอิเล็กทรอนิกส์เปิดตลาดสู่สังคมดิจิทัล เชื่อมโยงการค้ากับประเทศ อาเซียน และนานาชาติบนโลกออนไลน์

ยุทธศาสตร์ที่ 2 ลดความเหลื่อมล้ำ พัฒนาและเสริมสร้างคุณภาพชีวิตประชาชนบนพื้นฐานหลักปรัชญาของเศรษฐกิจพอเพียง (Inequality Reduce and Quality of Life on Sufficiency Economic Based) ประกอบด้วย 7 กลยุทธ์

2.1 พัฒนาโครงสร้างพื้นฐานและสาธารณูปโภค ขั้นพื้นฐาน เพื่อหนุนเสริมคุณภาพชีวิตแก่ประชาชนอย่างทั่วถึง

2.2 สร้างโอกาสในชีวิตด้วยศาสตร์พระราชา ส่งเสริมการขยายผลและประยุกต์ใช้แนวทางตามโครงการพระราชดำริและเสริมสร้างศักยภาพ การพึ่งตนเองตามหลักปรัชญาของเศรษฐกิจพอเพียง

2.3 พัฒนาขีดความสามารถของประชาชนให้มีคุณภาพ ก้าวทันการเปลี่ยนแปลงอย่างมีภูมิคุ้มกันภายใต้ อัตลักษณ์ที่ดั้งเดิมของพื้นที่

2.4 พัฒนาคุณภาพการศึกษา มุ่งสร้างผู้เรียนที่มีคุณภาพด้วยมาตรฐานการศึกษา และบุคลากรการศึกษา

2.5 สร้างโอกาสแก่ผู้ด้อย โอกาส คนยากจน เยียวยาและฟื้นฟูผู้ได้รับผลกระทบจากความไม่สงบให้มีคุณภาพชีวิตที่ดี และพึ่งตนเองได้

2.6 สร้างชุมชนแห่งสุขภาวะที่เข้มแข็งให้ประชาชน ฉลาดรู้พึ่งตนเอง ทางสุขภาพ ลดปัญหาการเจ็บป่วย ป่วยตาย ทุกพื้นที่ และพัฒนาขีดความสามารถบริการสุขภาพที่มีคุณภาพ มาตรฐาน

2.7 ลดความเหลื่อมล้ำทางรายได้ ด้วยระบบเศรษฐกิจชุมชนที่เข้มแข็ง สร้างงาน อาชีพ รายได้ แก่ชุมชนจากต้นทุนทรัพยากรและภูมิปัญญา

ยุทธศาสตร์ที่ 3 จัดการทรัพยากรธรรมชาติให้มีความอุดมสมบูรณ์ ใช้ประโยชน์อย่างยั่งยืนและมีสิ่งแวดล้อมที่ดี (Natural Resource and Environment Management and Sustainability) ประกอบด้วย 6 กลยุทธ์

- 3.1 เสริมสร้างความอุดมสมบูรณ์ของทรัพยากรทางธรรมชาติ และความหลากหลายของระบบนิเวศน์ป่าเขา ชายฝั่ง และทะเล
- 3.2 สร้างระบบการจัดการปัญหาทางธรรมชาติและสิ่งแวดล้อม การกักเซาะชายฝั่งและตลิ่ง และภัยพิบัติ แบบมีส่วนร่วม และวิทยาการที่ทันสมัย
- 3.3 พัฒนาให้เป็นเมืองสิ่งแวดล้อมที่ดี อากาศบริสุทธิ์ บ้านเมืองสะอาด เป็นระเบียบเรียบร้อย
- 3.4 ส่งเสริมการพึ่งพาตนเองด้วยการใช้พลังงานทดแทนและอนุรักษ์พลังงาน จากฐานทรัพยากร มุ่งเน้นการพัฒนาพลังงานที่เป็นมิตรกับสิ่งแวดล้อมรองรับการเติบโตของเมือง

ยุทธศาสตร์ที่ 4 เสริมสร้างสันติสุขและความมั่นคงภายในพื้นที่แบบมี ส่วนร่วม อย่างเข้าใจ เข้าถึงและพัฒนา (Peaceful and Security on Integration Strengthening) ประกอบด้วย 6 กลยุทธ์

- 4.1 เสริมสร้างความเข้มแข็งของหมู่บ้าน และชุมชนเมืองในการจัดการตนเองให้มีความปลอดภัย สงบเรียบร้อย และมีความมั่นคงในพื้นที่
- 4.2 เสริมสร้างวิธีการคิดของประชาชน สร้างหลักยึดและวิถีชีวิตบนฐานของหลักธรรมทางศาสนา และอยู่ร่วมกันบนความหลากหลายของประเพณี และวัฒนธรรม
- 4.3 เสริมสร้างการมีส่วนร่วมและเปิดโอกาสให้ประชาชนเข้ามามีส่วนร่วมในการแก้ไขปัญหาและพัฒนาพื้นที่
- 4.4 เพิ่มประสิทธิภาพเจ้าหน้าที่รัฐและการบูรณาการภารกิจความมั่นคงของหน่วยงานในพื้นที่ทุกระดับ และพัฒนาระบบงานความมั่นคงที่ทันสมัย ได้รับการยอมรับเชื่อมั่นไว้วางใจจากประชาชน
- 4.5 สร้างพื้นที่ให้ประชาชนมีความปลอดภัย สงบสุข อยู่อย่างเข้าใจซึ่งกันและกัน และภาคภูมิใจในพื้นที่ ให้กระจายทั่วทั้งจังหวัด

** ที่มา : จังหวัดนราธิวาส (<http://www2.narathiwat.go.th/>)

1.4 ยุทธศาสตร์การพัฒนาขององค์กรปกครองส่วนท้องถิ่นในเขตจังหวัดนราธิวาส

วิสัยทัศน์องค์กรปกครองส่วนท้องถิ่นในเขตจังหวัดนราธิวาส

“เศรษฐกิจก้าวหน้า บริการสาธารณะครอบคลุม ประชาชนมีคุณภาพชีวิตมั่นคง อารงพหุวัฒนธรรม นำสังคมสันติสุข”

ยุทธศาสตร์การพัฒนา

1) ด้านโครงสร้างพื้นฐาน ประกอบด้วย 5 กลยุทธ์

- 1.1 บุกเบิก สร้าง ปรับปรุง บำรุงรักษาเส้นทางคมนาคมทางบก ทางน้ำ สะพาน เขื่อน ระบบระบายน้ำ
- 1.2 สร้างและปรับปรุงแหล่งน้ำอุปโภค บริโภค
- 1.3 จัดทำผังเมืองรวมจังหวัด ผังเมืองและผังตำบล
- 1.4 พัฒนาและปรับปรุงระบบจราจร

1.5 จัดให้มีไฟฟ้าและระบบโทรคมนาคมอย่างทั่วถึง

2) ด้านงานส่งเสริมคุณภาพชีวิต ประกอบด้วย 7 กลยุทธ์

2.1 ส่งเสริมและสนับสนุนการสร้างงานสร้างอาชีพแบบยั่งยืนให้กับประชาชนในท้องถิ่น

2.2 ส่งเสริมงานด้านสังคมสงเคราะห์และสวัสดิการชุมชนแก่ผู้ด้อยโอกาสทางสังคม

2.3 ส่งเสริมการศึกษาทั้งใน นอกระบบ และตามอัธยาศัย โดยสนับสนุนให้ประชาชนมีส่วนร่วมในการจัดการศึกษา

2.4 ส่งเสริมศักยภาพศูนย์ปฏิบัติการต่อสู้เพื่อเอาชนะยาเสพติด

2.5 ส่งเสริมด้านการออกกำลังกาย การกีฬา และนันทนาการ

2.6 ส่งเสริมการป้องกัน รักษา ควบคุมโรค ตลอดจนการพัฒนาด้านการสาธารณสุข

2.7 ส่งเสริมสนับสนุนการพัฒนาคุณภาพชีวิตของประชาชนเพื่อรองรับประชาคมอาเซียน

3) ด้านการจัดระเบียบชุมชน/สังคม และการรักษาความสงบเรียบร้อย ประกอบด้วย 4 กลยุทธ์

3.1 ส่งเสริมให้ความรู้ ความเข้าใจแก่ประชาชน เกี่ยวกับการเมือง การปกครองระบบประชาธิปไตย

3.2 พัฒนาศักยภาพของท้องถิ่นในการป้องกันและบรรเทาสาธารณภัยตลอดจนการรักษา

ความสงบเรียบร้อยในท้องถิ่น

3.3 เสริมสร้างความเข้มแข็งของชุมชนให้มีส่วนร่วมในการรักษาความสงบเรียบร้อยในท้องถิ่น

3.4 ส่งเสริมให้ผู้นำศาสนาเข้ามามีบทบาทเพื่อเพิ่มศักยภาพในการแก้ปัญหาความมั่นคง

4) ด้านการวางแผน การส่งเสริมการลงทุนพาณิชย์กรรม และการท่องเที่ยว ประกอบด้วย 5

กลยุทธ์

4.1 ส่งเสริมการตลาด การค้า การลงทุนในท้องถิ่น และเมืองชายแดน เพื่อรองรับประชาคม

อาเซียน

4.2 ส่งเสริมระบบเศรษฐกิจชุมชน และผลิตภัณฑ์ในท้องถิ่น

4.3 ส่งเสริมให้ประชาชนยึดหลักเศรษฐกิจพอเพียง

4.4 พัฒนาส่งเสริมการท่องเที่ยวและแหล่งท่องเที่ยวเชิงอนุรักษ์เพื่อรองรับประชาคมอาเซียน

4.5 ส่งเสริมโครงการตามแนวพระราชดำริ

5) ด้านการบริหารจัดการและการอนุรักษ์ทรัพยากรธรรมชาติและสิ่งแวดล้อม ประกอบด้วย 5 กลยุทธ์

5.1 อนุรักษ์และฟื้นฟูทรัพยากรธรรมชาติและสิ่งแวดล้อม

5.2 ส่งเสริม สนับสนุนให้ประชาชนในชุมชนมีจิตสำนึกในการร่วมกันอนุรักษ์ทรัพยากรธรรมชาติและสิ่งแวดล้อม

และสิ่งแวดล้อม

5.3 ปรับปรุงภูมิทัศน์ในชุมชนและเมือง

5.4 จัดทำระบบกำจัดขยะและสิ่งปฏิกูลตลอดจนระบบบำบัดน้ำเสีย

5.5 ส่งเสริมและสนับสนุนการใช้พลังงานทดแทน

6) ด้านศิลปะ วัฒนธรรม จารีตประเพณีและภูมิปัญญาท้องถิ่น ประกอบด้วย 5 กลยุทธ์

6.1 ส่งเสริมการอนุรักษ์ ฟื้นฟู สืบทอดจารีตประเพณี ศิลปวัฒนธรรม

6.2 ส่งเสริมและสนับสนุนภูมิปัญญาท้องถิ่น และปราชญ์บุคคล

6.3 เสริมสร้างและทำนุบำรุงศาสนา ตลอดจนศิลปวัฒนธรรมท้องถิ่น

6.4 ส่งเสริมและสนับสนุนการอนุรักษ์โบราณวัตถุและโบราณสถานในท้องถิ่น

6.5 ส่งเสริมสนับสนุนการพัฒนาคุณธรรม จริยธรรม ของเด็ก เยาวชนและประชาชน

7) ด้านการบริหารจัดการตามหลักธรรมาภิบาล ประกอบด้วย 6 กลยุทธ์

- 7.1 พัฒนาความรู้ความสามารถและคุณธรรมจริยธรรมแก่บุคลากรในองค์กร
- 7.2 พัฒนาปรับปรุงจัดหาเครื่องมือ เครื่องใช้ ตลอดจนสถานที่ในการปฏิบัติงาน
- 7.3 พัฒนาปรับปรุงระบบบริหารจัดการองค์กรตามหลักธรรมาภิบาล
- 7.4 ปรับปรุงและสร้างระบบการให้บริการที่ทันสมัย รวดเร็ว และมีประสิทธิภาพ
- 7.5 ส่งเสริมและสร้างทัศนคติที่ดีต่อการปฏิบัติงานเพื่อการบริการประชาชน
- 7.6 พัฒนาส่งเสริมระบบการประชาสัมพันธ์และเผยแพร่การดำเนินงานขององค์กร เพื่อ

รองรับประชาคมอาเซียน

2. ยุทธศาสตร์ขององค์กรปกครองส่วนท้องถิ่น

2.1 วิสัยทัศน์เทศบาลเมืองตากใบ

“ตากใบเมืองน่าอยู่ ประตูกการค้าชายแดน”

2.2 ยุทธศาสตร์

ยุทธศาสตร์ที่ 1 ด้านโครงสร้างพื้นฐาน

แนวทางการพัฒนา

- 1.1 บุกเบิก สร้าง ปรับปรุง บำรุงรักษาทางคมนาคม สะพาน เขื่อน ระบบระบายน้ำ
- 1.2 สร้างและปรับปรุงแหล่งน้ำอุปโภค บริโภค
- 1.3 จัดทำผังเมืองรวมจังหวัด ผังเมืองและผังตำบล
- 1.4 พัฒนาและปรับปรุงระบบจราจร
- 1.5 จัดให้มีไฟฟ้าและระบบโทรคมนาคมอย่างทั่วถึง

ยุทธศาสตร์ที่ 2 ด้านงานส่งเสริมคุณภาพชีวิต

แนวทางการพัฒนา

- 2.1 ส่งเสริมและสนับสนุนการสร้างงานสร้างอาชีพแบบยั่งยืนให้กับประชาชนในท้องถิ่น
- 2.2 ส่งเสริมงานด้านสังคมสงเคราะห์และสวัสดิการชุมชนแก่ผู้ด้อยโอกาสทางสังคม
- 2.3 ส่งเสริมการศึกษาทั้งใน นอกกระบบและตามอัธยาศัย โดยสนับสนุนให้ประชาชนมีส่วนร่วมในการ

จัดการศึกษา

- 2.4 ส่งเสริมศักยภาพศูนย์ปฏิบัติการต่อสู้เพื่อเอาชนะยาเสพติด
- 2.5 ส่งเสริมด้านการออกกำลังกาย การกีฬา และนันทนาการ
- 2.6 ส่งเสริมการป้องกัน รักษา ควบคุมโรค ตลอดจนการพัฒนาด้านการสาธารณสุข
- 2.7 ส่งเสริมสนับสนุนการพัฒนาคุณภาพชีวิตของประชาชนเพื่อรองรับการเข้าสู่ประชาคมอาเซียน

ยุทธศาสตร์ที่ 3 ด้านการจัดระเบียบชุมชน/สังคม และการรักษาความสงบเรียบร้อย

แนวทางการพัฒนา

- 3.1 ส่งเสริมให้ความรู้ ความเข้าใจ แก่ประชาชน เกี่ยวกับการเมืองการปกครองระบบประชาธิปไตย
- 3.2 พัฒนาศักยภาพของท้องถิ่นในการป้องกันและบรรเทาสาธารณภัยตลอดจนการรักษาความสงบ

เรียบร้อยในท้องถิ่น

- 3.3 เสริมสร้างความเข้มแข็งของชุมชนให้มีส่วนร่วมในการรักษาความสงบเรียบร้อยในท้องถิ่น
- 3.4 ส่งเสริมให้ผู้นำศาสนาเข้ามามีบทบาทเพื่อเพิ่มศักยภาพในการแก้ปัญหาความมั่นคง

ยุทธศาสตร์ที่ 4 ด้านการวางแผน การส่งเสริมการลงทุนพาณิชย์ยกรรม และการท่องเที่ยว

แนวทางการพัฒนา

- 4.1 ส่งเสริมการตลาด การค้า การลงทุนในท้องถิ่น และเมืองชายแดน เพื่อรองรับประชาคมอาเซียน
- 4.2 ส่งเสริมระบบเศรษฐกิจชุมชน และผลิตภัณฑ์ในท้องถิ่น
- 4.3 ส่งเสริมให้ประชาชนยึดหลักเศรษฐกิจพอเพียง
- 4.4 พัฒนาส่งเสริมการท่องเที่ยวและแหล่งท่องเที่ยวเชิงอนุรักษ์ เพื่อรองรับประชาคมอาเซียน
- 4.5 ส่งเสริมโครงการตามแนวพระราชดำริ

ยุทธศาสตร์ที่ 5 ด้านการบริหารจัดการและอนุรักษ์ทรัพยากรธรรมชาติและสิ่งแวดล้อม

แนวทางการพัฒนา

- 5.1 อนุรักษ์และฟื้นฟูทรัพยากรธรรมชาติและสิ่งแวดล้อม
- 5.2 ส่งเสริม สนับสนุนให้ประชาชนในชุมชนมีจิตสำนึกในการร่วมกันอนุรักษ์ทรัพยากรธรรมชาติและสิ่งแวดล้อม

- 5.3 ปรับปรุงภูมิทัศน์ในชุมชนและเมือง

- 5.4 จัดทำระบบกำจัดขยะและสิ่งปฏิกูลตลอดจนระบบบำบัดน้ำเสีย

- 5.5 ส่งเสริมและสนับสนุนการใช้พลังงานทดแทน

ยุทธศาสตร์ที่ 6 ด้านศิลปะ วัฒนธรรม จารีตประเพณีและภูมิปัญญาท้องถิ่น

แนวทางการพัฒนา

- 6.1 ส่งเสริมการอนุรักษ์ ฟื้นฟู สืบทอดจารีตประเพณี ศิลปวัฒนธรรม

- 6.2 ส่งเสริมและสนับสนุนภูมิปัญญาท้องถิ่น และปราชญ์บุคคล

- 6.3 เสริมสร้างและทำนุบำรุงศาสนา ตลอดจนศิลปวัฒนธรรมท้องถิ่น

- 6.4 ส่งเสริมและสนับสนุนการอนุรักษ์โบราณวัตถุและโบราณสถานในท้องถิ่น

- 6.5 ส่งเสริมสนับสนุนการพัฒนาคุณธรรม จริยธรรม ของเด็ก เยาวชนและประชาชน

ยุทธศาสตร์ที่ 7 ด้านการบริหารจัดการตามหลักธรรมาภิบาล

แนวทางการพัฒนา

- 7.1 พัฒนาความรู้ความสามารถและคุณธรรมจริยธรรมแก่บุคลากรในองค์กร

7.2 พัฒนาปรับปรุงจัดหาเครื่องมือ เครื่องใช้ ตลอดจนสถานที่ในการปฏิบัติงาน

7.3 พัฒนาปรับปรุงระบบบริหารจัดการองค์กรตามหลักธรรมาภิบาล

7.4 ปรับปรุงและสร้างระบบการให้บริการที่ทันสมัย รวดเร็ว และมีประสิทธิภาพ

7.5 ส่งเสริมและสร้างทัศนคติที่ดีต่อการปฏิบัติงานเพื่อการบริการประชาชน

7.6 พัฒนาส่งเสริมระบบการประชาสัมพันธ์และเผยแพร่การดำเนินงานขององค์กร เพื่อรองรับประชาคมอาเซียน

2.3 เป้าประสงค์

1. ระบบโครงสร้างพื้นฐาน สาธารณูปโภค สาธารณูปการ ระบบจราจร และผังเมืองได้มาตรฐาน
2. ประชาชนมีอาชีพ รายได้ที่มีมั่นคงและยั่งยืน บริการด้านสวัสดิการสังคม กีฬานันทนาการ การศึกษา และการสาธารณสุขอย่างทั่วถึง ตลอดจนทั้งการปฏิบัติงานของศูนย์ปฏิบัติการต่อสู้เพื่อเอาชนะยาเสพติดมีประสิทธิภาพ
3. ประชาชนมีส่วนร่วมตามระบอบประชาธิปไตย มีความปลอดภัยในชีวิต และทรัพย์สินการปฏิบัติงานด้านการป้องกันและบรรเทาสาธารณภัยมีประสิทธิภาพ
4. ส่งเสริมการตลาด การค้า การลงทุน เมืองชายแดน การท่องเที่ยว ผลิตภัณฑ์ชุมชน ในท้องถิ่นอย่างมั่นคงและยั่งยืนสู่ประชาคมอาเซียน
5. มีระบบการกำจัด น้ำเสีย สิ่งปฏิกูล ตลอดจนทั้งอนุรักษ์ทรัพยากรธรรมชาติและการใช้พลังงานอย่างยั่งยืน
6. ทำนุบำรุงศาสนา อนุรักษ์ โบราณสถาน โบราณวัตถุ สืบสานประเพณีศิลปวัฒนธรรมและภูมิปัญญาท้องถิ่น ให้คงอยู่สืบไป
7. การบริหารจัดการองค์กรมีประสิทธิภาพตามหลักธรรมาภิบาล

2.4 ตัวชี้วัด

1. มีระบบโครงสร้างพื้นฐาน สาธารณูปโภค สาธารณูปการ ระบบจราจรและผังเมือง เพิ่มขึ้น
2. มีการส่งเสริมเพื่อเพิ่มรายได้ มีการบริการด้านสวัสดิการสังคม การกีฬา นันทนาการ ส่งเสริมด้านการศึกษา และสาธารณสุขเพิ่มขึ้น ตลอดจนจนมีการแก้ไขและป้องกันปัญหา ยาเสพติด เพิ่มขึ้น
3. มีการให้ความรู้และความเข้าใจในระบอบประชาธิปไตย มีการส่งเสริมการมีส่วนร่วมในการรักษาความสงบเรียบร้อยและการป้องกันและบรรเทาสาธารณภัย
4. มีการส่งเสริม การตลาด การค้า การลงทุนเมืองชายแดน การท่องเที่ยว ผลิตภัณฑ์ชุมชน ในท้องถิ่นเพิ่มขึ้น
5. มีระบบการจัดการขยะ สิ่งปฏิกูลและมีการส่งเสริมการอนุรักษ์ทรัพยากรธรรมชาติและส่งเสริมการใช้พลังงานทดแทน เพิ่มขึ้น
6. มีการทำนุบำรุงศาสนา อนุรักษ์โบราณสถาน โบราณวัตถุ สืบสานประเพณี ศิลปวัฒนธรรมและภูมิปัญญาท้องถิ่น เพิ่มขึ้น
7. มีการบริหารจัดการองค์กรตามหลักธรรมาภิบาลเพิ่มขึ้น

2.5 ค่าเป้าหมาย

1. ประชาชนได้รับบริการด้านโครงสร้างพื้นฐานที่มีความสะดวก และรวดเร็ว
 - 1.1 ชุมชนมีถนนที่ได้มาตรฐานและปลอดภัยในชีวิตและทรัพย์สินในการใช้เส้นทางคมนาคม
 - 1.2 ชุมชนมีระบบระบายน้ำที่ดี ลดการท่วมขังและป้องกันน้ำท่วมขัง
 - 1.3 ถนนภายในชุมชนมีไฟฟ้าใช้อย่างทั่วถึง
2. ประชาชนมีศักยภาพมีรายได้เพียงพอสามารถพึ่งตนเองได้มีคุณภาพชีวิตที่ดี
 - 2.1 ผู้ติดเชื่อ ผู้ป่วยด้อยโอกาส ครอบครัวผู้มีรายได้น้อย ผู้ไร้ที่พึ่ง ผู้สูงอายุ และคนพิการ ได้รับการช่วยเหลือเบื้องต้น มีคุณภาพชีวิตที่ดีขึ้น
 - 2.2 ในด้านการศึกษา ผู้เรียนสามารถพัฒนาความรู้ นำทักษะและประสบการณ์ไปใช้ใน ชีวิตประจำวันได้ และโรงเรียน และนักเรียนได้รับการอุดหนุน
 - 2.3 ชุมชนมีความรักและสามัคคีสัมพันธ์ไมตรีที่ดีต่อกัน ชุมชนมีสุขภาพที่ดี ร่างกายแข็งแรง และห่างไกลจากยาเสพติด
 - 2.4 ผู้ประกอบการร้านอาหารในเขตพื้นที่ของเทศบาลเมืองตากใบ มีความรู้ความเข้าใจเรื่อง การประกอบอาหารที่ถูกต้องหลักสุขาภิบาลอาหารที่สะอาดและปลอดภัย
3. ประชาชนมีส่วนร่วมในการพัฒนาท้องถิ่นและมีความปลอดภัยในชีวิตและทรัพย์สิน
 - 3.1 ประชาชนและนักท่องเที่ยวมีความปลอดภัยในชีวิตและทรัพย์สิน
4. เศรษฐกิจในชุมชนดีขึ้น การค้าและการบริการที่มีมาตรฐานการค้าขายแดนในระดับต้นแบบที่ดี
 - 4.1 ประชาชนมีรายได้ มีอาชีพเสริม เศรษฐกิจหมุนเวียน คุณภาพชีวิตที่ดีขึ้น
 - 4.2 เศรษฐกิจหมุนเวียน และประชาชนมีรายได้และมีคุณภาพชีวิตที่ดีขึ้น
 - 4.3 ประชาชนรู้จักการใช้ชีวิตตามแนวทางเศรษฐกิจแบบพอเพียง
5. บ้านเมืองสะอาด เป็นระเบียบเรียบร้อย และสิ่งแวดล้อมดี ทำให้ชุมชนน่าอยู่
 - 5.1 ระบบการกำจัดขยะได้ถูกกำจัดถูกหลักสุขาภิบาล ชุมชนมีความสะอาดเรียบร้อย และ ตลาดมีความสะอาดผ่านเกณฑ์ตามมาตรฐาน
 - 5.2 ชุมชนและประชาชนมีความตระหนักและร่วมมือในการรักษาสิ่งแวดล้อม
 - 5.3 ภูมิทัศน์ในชุมชน มีความสวยงาม ดึงดูดนักท่องเที่ยว ประชาชนมีสถานที่ออกกำลังกาย และมีสถานที่พักผ่อนหย่อนใจ
6. ประชาชนมีความรู้และบำรุงรักษาศิลปวัฒนธรรมอันดีงาม
 - 6.1 ชุมชนมีส่วนร่วมในการรักษาและสืบทอดประเพณีและวัฒนธรรมอันดีงามของท้องถิ่น และช่วยกันสืบสานอนุรักษ์ประเพณีท้องถิ่น
 - 6.2 เยาวชนมีจิตสำนึกที่ดี และมีคุณธรรมจริยธรรมที่ดี

7. มีการบริหารจัดการภาครัฐที่ดีและมีส่วนร่วมจากทุกภาคส่วน

7.1 บุคลากรในเทศบาลได้รับการอบรมมีความรู้ พัฒนาความรู้ และมีประสิทธิภาพในการทำงาน

7.2 เครื่องมือ เครื่องใช้ ตลอดจนสถานที่ในการปฏิบัติงาน มีประสิทธิภาพ และมีความพร้อมในการปฏิบัติงาน

7.3 ประชาชนได้มีส่วนร่วมในการวางแผนและกำหนดทิศทางการแก้ปัญหาของชุมชนได้จริงและมีส่วนร่วมกับเทศบาล

2.6 กลยุทธ์

ด้านโครงสร้างพื้นฐาน

1. บุกเบิก สร้าง ปรับปรุง บำรุงรักษาทางคมนาคม สะพาน เขื่อน ระบบระบายน้ำ
2. สร้างและปรับปรุงแหล่งน้ำอุปโภค บริโภค
3. จัดทำผังเมืองรวมจังหวัด ผังเมืองและผังตำบล
4. พัฒนาและปรับปรุงระบบจราจร
5. จัดให้มีไฟฟ้าและระบบโทรคมนาคมอย่างทั่วถึง

ด้านงานส่งเสริมคุณภาพชีวิต

1. ส่งเสริมและสนับสนุนการสร้างงานสร้างอาชีพแบบยั่งยืนให้กับประชาชนในท้องถิ่น

2. ส่งเสริมงานด้านสังคมสงเคราะห์และสวัสดิการชุมชนแก่ผู้ด้อยโอกาสทางสังคม

3. ส่งเสริมการศึกษาทั้งใน นอกระบบและตามอัธยาศัย โดยสนับสนุนให้ประชาชนมีส่วนร่วมในการจัดการศึกษา

4. ส่งเสริมศักยภาพศูนย์ปฏิบัติการต่อสู้เพื่อเอาชนะยาเสพติด
5. ส่งเสริมด้านการออกกำลังกาย การกีฬา และนันทนาการ
6. ส่งเสริมการป้องกัน รักษา ควบคุมโรค ตลอดจนการพัฒนาด้านการสาธารณสุข
7. ส่งเสริมสนับสนุนการพัฒนาคุณภาพชีวิตของประชาชนเพื่อรองรับการเข้าสู่ประชาคม

อาเซียน

ด้านการจัดระเบียบชุมชน/สังคม และการรักษาความสงบเรียบร้อย

1. ส่งเสริมให้ความรู้ ความเข้าใจ แก่ประชาชน เกี่ยวกับการเมืองการปกครองระบอบประชาธิปไตย

2. พัฒนาศักยภาพของท้องถิ่นในการป้องกันและบรรเทาสาธารณภัยตลอดจนการรักษาความสงบเรียบร้อยในท้องถิ่น

3. เสริมสร้างความเข้มแข็งของชุมชนให้มีส่วนร่วมในการรักษาความสงบเรียบร้อยในท้องถิ่น
4. ส่งเสริมให้ผู้นำศาสนาเข้ามามีบทบาทเพื่อเพิ่มศักยภาพในการแก้ปัญหาคความมั่นคง

ด้านการวางแผน การส่งเสริมการลงทุนพาณิชย์กรรม และการท่องเที่ยว

1. ส่งเสริมการตลาด การค้า การลงทุนในท้องถิ่น และเมืองชายแดน เพื่อรองรับประชาคมอาเซียน

2. ส่งเสริมระบบเศรษฐกิจชุมชน และผลิตภัณฑ์ในท้องถิ่น
3. ส่งเสริมให้ประชาชนยึดหลักเศรษฐกิจพอเพียง
4. พัฒนาส่งเสริมการท่องเที่ยวและแหล่งท่องเที่ยวเชิงอนุรักษ์ เพื่อรองรับประชาคมอาเซียน
5. ส่งเสริมโครงการตามแนวพระราชดำริ

ด้านการบริหารจัดการและอนุรักษ์ทรัพยากรธรรมชาติและสิ่งแวดล้อม

1. อนุรักษ์และฟื้นฟูทรัพยากรธรรมชาติและสิ่งแวดล้อม

2. ส่งเสริม สนับสนุนให้ประชาชนในชุมชนมีจิตสำนึกในการร่วมกันอนุรักษ์ทรัพยากรธรรมชาติและสิ่งแวดล้อม

3. ปรับปรุงภูมิทัศน์ในชุมชนและเมือง
4. จัดทำระบบกำจัดขยะและสิ่งปฏิกูลตลอดจนระบบบำบัดน้ำเสีย
5. ส่งเสริมและสนับสนุนการใช้พลังงานทดแทน

ด้านศิลปะ วัฒนธรรม จารีตประเพณีและภูมิปัญญาท้องถิ่น

1. ส่งเสริมการอนุรักษ์ ฟื้นฟู สืบทอดจารีตประเพณี ศิลปวัฒนธรรม
2. ส่งเสริมและสนับสนุนภูมิปัญญาท้องถิ่น และปราชญ์บุคคล
3. เสริมสร้างและทำนุบำรุงศาสนา ตลอดจนศิลปวัฒนธรรมท้องถิ่น
4. ส่งเสริมและสนับสนุนการอนุรักษ์โบราณวัตถุและโบราณสถานในท้องถิ่น
5. ส่งเสริมสนับสนุนการพัฒนาคุณธรรม จริยธรรม ของเด็ก เยาวชนและประชาชน

ด้านการบริหารจัดการตามหลักธรรมาภิบาล

1. พัฒนาความรู้ความสามารถและคุณธรรมจริยธรรมแก่บุคลากรในองค์กร
2. พัฒนาปรับปรุงจัดหาเครื่องมือ เครื่องใช้ ตลอดจนสถานที่ในการปฏิบัติงาน
3. พัฒนาปรับปรุงระบบบริหารจัดการองค์กรตามหลักธรรมาภิบาล
4. ปรับปรุงและสร้างระบบการให้บริการที่ทันสมัย รวดเร็ว และมีประสิทธิภาพ
5. ส่งเสริมและสร้างทัศนคติที่ดีต่อการปฏิบัติงานเพื่อการบริการประชาชน
6. พัฒนาส่งเสริมระบบการประชาสัมพันธ์และเผยแพร่การดำเนินงานขององค์กร เพื่อรองรับประชาคมอาเซียน

2.7 จุดยืนทางยุทธศาสตร์

1. โครงสร้างพื้นฐานที่เอื้อต่อการค้า พัฒนาและปรับปรุงโครงสร้างพื้นฐานที่มีให้ได้มาตรฐาน ซึ่งจำเป็นอย่างยิ่งเพื่อรองรับการขยายตัวของชุมชนและเศรษฐกิจ และเป็นการรองรับการท่องเที่ยวการค้าการลงทุน
2. พัฒนาระบบการศึกษา ส่งเสริมการศึกษา สาธารณสุข และป้องกันภัยยาเสพติดอย่างเข้มแข็งโดย อสม. ผู้นำชุมชน ผู้นำศาสนา และนักเรียน
3. การพัฒนาศักยภาพของท้องถิ่นในการให้บริการประชาชนตลอดจนการรักษาความสงบเรียบร้อยในท้องถิ่น
4. พัฒนาเมืองตากใบ ให้เป็นเมืองต้นแบบการค้าชายแดน ส่งเสริมผู้ประกอบการค้าภายในชุมชนและพัฒนาศักยภาพคนและความเข้มแข็งของชุมชนในการพึ่งตนเอง ตามแนวทางเศรษฐกิจพอเพียง
5. การส่งเสริมการอนุรักษ์ทรัพยากรธรรมชาติและสิ่งแวดล้อมอย่างยั่งยืน โดยกำจัดขยะมูลฝอยสิ่งปฏิกูลและมลภาวะสิ่งแวดล้อมในท้องถิ่นอย่างมีระบบ
6. การเสริมสร้างและทำนุบำรุงศาสนา ตลอดจนศิลปวัฒนธรรมท้องถิ่น
7. เทศบาลพัฒนาระบบการบริหารจัดการภาครัฐที่ดีและมีส่วนร่วมจากทุกภาคส่วน

2.8 ความเชื่อมโยงของยุทธศาสตร์ในภาพรวม

แบบ ยท.02

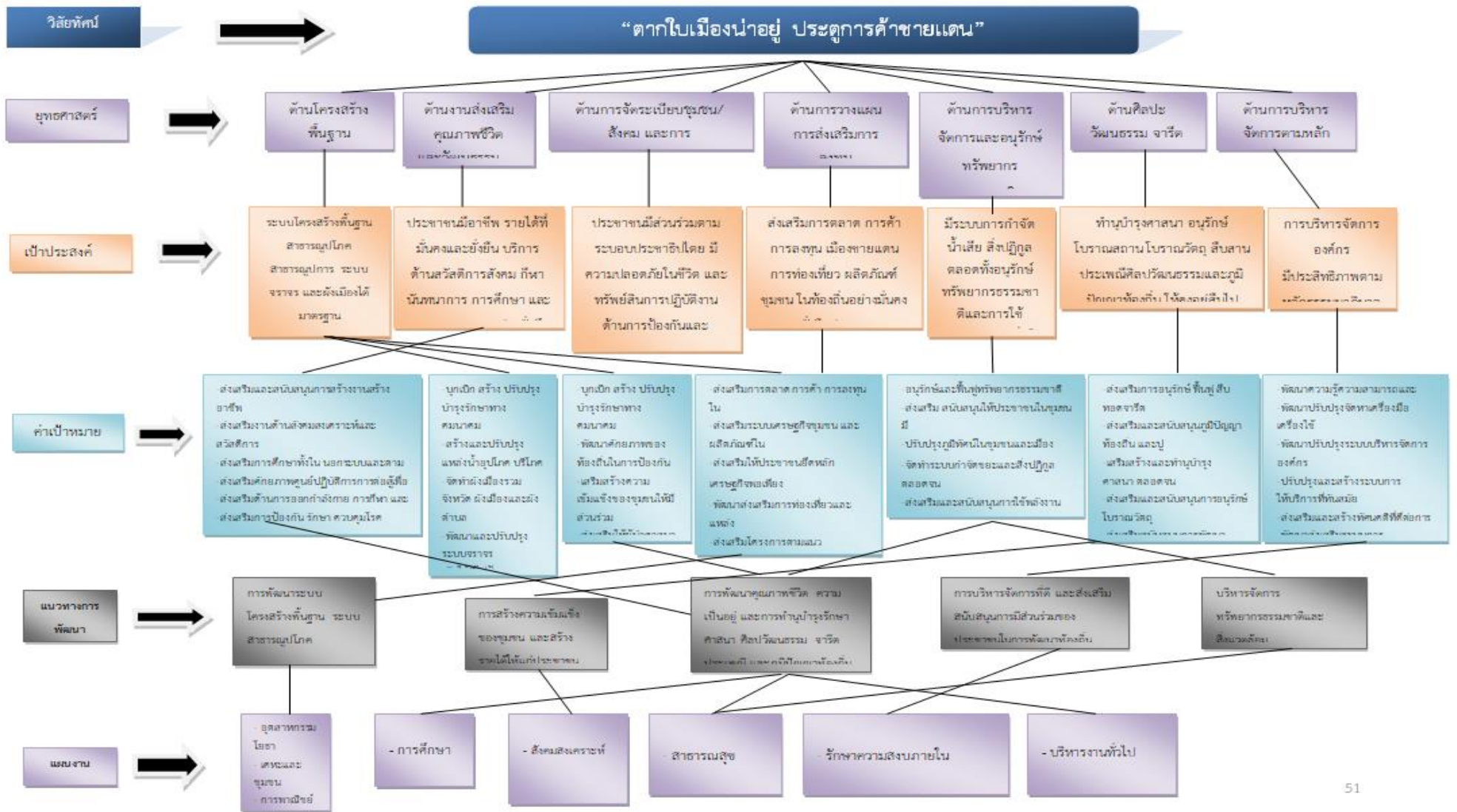

3. การวิเคราะห์เพื่อพัฒนาท้องถิ่น

3.1 การวิเคราะห์กรอบการจัดทำยุทธศาสตร์ขององค์กรปกครองส่วนท้องถิ่น

ในการจัดทำแผนพัฒนาท้องถิ่นสี่ปีของเทศบาลได้ใช้การวิเคราะห์ SWOT Analysis/Demand (Demand Analysis)/Global Demand และ Trend ปัจจัยและสถานการณ์การเปลี่ยนแปลงที่มีผลต่อการพัฒนา อย่างน้อยต้องประกอบด้วย การวิเคราะห์ศักยภาพด้านเศรษฐกิจ ด้านสังคม ด้านทรัพยากรธรรมชาติและสิ่งแวดล้อม ซึ่งมีรายละเอียดดังนี้

1. ด้านโครงสร้างพื้นฐาน

<p><u>จุดแข็ง</u></p> <ol style="list-style-type: none"> มีอุปกรณ์เครื่องจักรเครื่องยนต์ในการบริการ เจ้าหน้าที่มีความรู้ความสามารถ ผู้บริหารให้ความสำคัญกับการพัฒนาด้านโครงสร้างพื้นฐาน ระเบียบกฎหมายที่เปิดโอกาสให้จ้างเหมาเอกชนเข้ามาดำเนินการได้ 	<p><u>จุดอ่อน</u></p> <ol style="list-style-type: none"> ขาดแคลนอัตรากำลัง งบประมาณในด้านโครงสร้างพื้นฐานยังไม่เพียงพอ
<p><u>โอกาส</u></p> <ol style="list-style-type: none"> มีหน่วยงานภายนอกให้การสนับสนุนการจัดการด้านโครงสร้างพื้นฐาน เป็นเมืองศูนย์กลางการค้าชายแดนรัฐบาลและหน่วยงานภายนอกให้ความสนใจ เขตเทศบาลที่ถูกกำหนดให้เป็นเมืองเศรษฐกิจพิเศษ ได้รับการสนับสนุนในเรื่องงบประมาณในด้านโครงสร้างพื้นฐานจากหน่วยงานของรัฐ 	<p><u>อุปสรรค</u></p> <ol style="list-style-type: none"> สถานการณ์ความไม่สงบเรียบร้อยทำให้ขาดแคลนแรงงาน พื้นที่ในเขตเทศบาลมีบริเวณพื้นที่กว้างที่ต้องพัฒนาอีกมาก

2. ด้านงานส่งเสริมคุณภาพชีวิต

(ด้านการป้องกันปัญหายาเสพติด)

<p><u>จุดแข็ง</u></p> <ol style="list-style-type: none"> 1. ชุมชนและศูนย์พัฒนาเด็กเล็กมีส่วนร่วมในการรณรงค์และป้องกันการแพร่ระบาดของยาเสพติด 	<p><u>จุดอ่อน</u></p> <ol style="list-style-type: none"> 1. ไม่มีบุคลากรทำหน้าที่ในเรื่องของยาเสพติดโดยเฉพาะ
<p><u>โอกาส</u></p> <ol style="list-style-type: none"> 1. ความเข้มแข็งขององค์กรชุมชน (อสม.แกนนำชุมชน) 2. นโยบายของรัฐด้านยาเสพติดมีความที่ชัดเจน 3. ความร่วมมือและการประสานงานระหว่างองค์กรภาคีเครือข่าย 	<p><u>อุปสรรค</u></p> <ol style="list-style-type: none"> 1. ผู้ปกครองไม่มีเวลาดูแลบุตรหลาน 2. สภาพแวดล้อมทางสังคม 3. การปฏิบัติตามกฎหมายอย่างจริงจังและต่อเนื่องของเจ้าหน้าที่ที่เกี่ยวข้อง

(ด้านการส่งเสริมสุขภาพและอนามัยตลอดจนการพัฒนาด้านสาธารณสุข)

<p><u>จุดแข็ง</u></p> <ol style="list-style-type: none"> 1. มีงบประมาณในการดำเนินการด้านสาธารณสุข 2. มีกลุ่ม อสม. ที่เข้มแข็ง 3. การบริหารด้านสุขภาพเชิงรุกลงไปให้บริการในพื้นที่ 4. มีศูนย์บริการสาธารณสุข 5. สนับสนุนส่งเสริมการออกกำลังกายเพื่อสุขภาพของประชาชน 6. มีการอบรมพัฒนาบุคลากรอย่างต่อเนื่อง 	<p><u>จุดอ่อน</u></p> <ol style="list-style-type: none"> 1. เจ้าหน้าที่ปฏิบัติงานในด้านสุขภาพไม่เพียงพอ
<p><u>โอกาส</u></p> <ol style="list-style-type: none"> 1. องค์กรชุมชนเข้มแข็งช่วยเหลือในการปฏิบัติงาน 2. มีสถานบริการด้านสาธารณสุขของรัฐบาลในพื้นที่กระจายไปในแหล่งเขตเมืองย่านชุมชนหนาแน่น 	<p><u>อุปสรรค</u></p> <ol style="list-style-type: none"> 1. พื้นที่รับผิดชอบกว้างดูแลไม่ทั่วถึง 2. พฤติกรรมสุขภาพและวิถีชีวิตดั้งเดิมของประชาชนในท้องถิ่น 3. ปัญหาแรงงานต่างด้าวซึ่งมักจะนำโรคภัยไข้เจ็บเข้ามาแพร่ระบาดให้คนในพื้นที่ 4. ประชากรแฝงเข้ามาอยู่ในพื้นที่เป็นจำนวนมาก 5. แหล่งบันเทิง/ชุมชนแออัด 6. ปัญหายาเสพติดแพร่ระบาดในพื้นที่

(ด้านการส่งเสริมการกีฬา)

<p><u>จุดแข็ง</u></p> <ol style="list-style-type: none"> 1. เทศบาลสนับสนุนส่งเสริมการออกกำลังกาย กีฬา ของประชาชน 2. สนามกีฬา เช่น สนามฟุตบอล สนามวอลเลย์บอล 3. เทศบาลสนับสนุนและส่งเสริมให้มีการจัดการแข่งขันกีฬาอย่างแพร่หลายในทุกระดับทุกประเภทกีฬา 	<p><u>จุดอ่อน</u></p> <ol style="list-style-type: none"> 1. ขาดเจ้าหน้าที่ที่มาทำงานด้านกีฬาในระดับผู้ปฏิบัติ 2. งบประมาณไม่เพียงพอ
<p><u>โอกาส</u></p> <ol style="list-style-type: none"> 1. เป็นนโยบายของรัฐบาลในการส่งเสริมสุขภาพและอนามัยของประชาชน 2. มีการจัดการแข่งขันกีฬาเชื่อมความสัมพันธ์ระหว่างไทย-มาเลเซีย 3. กลุ่ม ชมรม สุขภาพต่างๆ มีการรวมตัวกันออกกำลังกายเป็นจำนวนมาก 	<p><u>อุปสรรค</u></p> <ol style="list-style-type: none"> 1. เหตุการณ์ความไม่สงบเรียบร้อย 2. ยังไม่ได้รับการสนับสนุนงบประมาณด้านการกีฬาจากรัฐบาลเท่าที่ควร

(ด้านการส่งเสริมการศึกษา)

<p><u>จุดแข็ง</u></p> <ol style="list-style-type: none"> 1. ศูนย์พัฒนาเด็กเล็กตั้งอยู่ในตัวเมือง/ในชุมชน 2. เทศบาลส่งเสริมสนับสนุนงบประมาณทางการศึกษา 3. การบริหารแบบมีส่วนร่วมของชุมชน ศูนย์พัฒนาเด็กเล็ก ผู้บริหาร 4. มีบุคลากรที่มีความรู้ความสามารถ 	<p><u>จุดอ่อน</u></p> <ol style="list-style-type: none"> 1. ขาดแคลนครูผู้สอนในบางตำแหน่ง 2. สถานที่ไม่เพียงพอในการขยายศูนย์พัฒนาเด็กเล็ก เพราะมีพื้นที่จำกัด
<p><u>โอกาส</u></p> <ol style="list-style-type: none"> 1. ชุมชนในเขตเทศบาลมีความเข้มแข็งและมีส่วนร่วมในกิจกรรมทางการศึกษา 2. รัฐบาลจัดงบประมาณสนับสนุนการจัดการศึกษาในเขตพื้นที่ 3. ในพื้นที่ยังมีสถานศึกษาที่เปิดโอกาสให้นักเรียนได้ศึกษาในหลากหลายสาขา เช่น ภาษาอังกฤษ ภาษามลายู เป็นต้น 	<p><u>อุปสรรค</u></p> <ol style="list-style-type: none"> 1. นักเรียนบางส่วนขาดการดูแลเอาใจใส่จากผู้ปกครองในการส่งเสริมการเรียนการสอน 2. ผู้ปกครองที่มีความพร้อมนิยมส่งบุตรหลานไปเรียนที่โรงเรียนที่มีชื่อเสียง

(ด้านการส่งเสริมอาชีพ)

<u>จุดแข็ง</u> 1. มีงบประมาณในการสนับสนุนให้ความรู้การฝึกอบรมอาชีพต่างๆ	<u>จุดอ่อน</u> 1. ไม่มีบุคลากรทำหน้าที่ในเรื่องของการส่งเสริมอาชีพโดยเฉพาะ
<u>โอกาส</u> 1. จังหวัดลงทุนในการสร้างศูนย์จำหน่ายผลิตภัณฑ์ชุมชน	<u>อุปสรรค</u> 1. การพัฒนาผลิตภัณฑ์ยังไม่ต่อเนื่อง 2. ขาดตลาดรองรับสินค้า

3. ด้านการจัดระเบียบชุมชน/สังคม และการรักษาความสงบเรียบร้อย

(ด้านการปรับปรุงระบบป้องกันและบรรเทาสาธารณภัยให้ได้มาตรฐานและมีประสิทธิภาพ)

<u>จุดแข็ง</u> 1. มีการส่งเจ้าหน้าที่เข้ารับการอบรมและฝึกซ้อมแผนการระงับอัคคีภัยวิ่งออกกำลังกายและออกกายบริหารเป็นประจำ 2. เจ้าหน้าที่มีความรู้ความสามารถในการใช้อุปกรณ์เครื่องใช้ต่างๆในการระงับสาธารณภัย 3. มีสมาชิกอพพร.เป็นกำลังเสริมเมื่อเกิดเหตุสาธารณภัยและมีการฝึกอบรม อพพร.	<u>จุดอ่อน</u> 1. เครื่องมือเครื่องใช้ยังไม่เพียงพอในการป้องกันและบรรเทาสาธารณภัย เนื่องจากต้องใช้งบประมาณเป็นจำนวนมาก
<u>โอกาส</u> 1. มีโอกาสฝึกซ้อมแผนร่วมกันระหว่างไทย-มาเลเซียในการพัฒนาความรู้และความสามารถในการพัฒนาความรู้และความสามารถในการพัฒนาความรู้และความสามารถ 2. มีหน่วยงานสนับสนุนในพื้นที่ใกล้เคียง เมื่อเกิดสาธารณภัยที่เกินกำลังของเทศบาล	<u>อุปสรรค</u> 1. เมื่อมีเหตุสาธารณภัยเกิดขึ้นประชาชนผู้ที่ไม่เกี่ยวข้องจะเข้ามาดูเหตุการณ์และจะเข้ามาปฏิบัติหน้าที่เองทำให้เจ้าหน้าที่ผู้ปฏิบัติงานไม่สามารถที่จะปฏิบัติงานได้อย่างเต็มที่เป็นการกีดขวางการทำงาน 2. ถนนบางสายคับแคบ เจ้าหน้าที่ไม่สามารถเข้าไปในที่ที่เกิดเหตุได้ 3. เหตุการณ์ความไม่สงบในพื้นที่

(ด้านความปลอดภัยในชีวิตและทรัพย์สินของประชาชน)

<p><u>จุดแข็ง</u></p> <ol style="list-style-type: none"> 1. ผู้บริหารสนับสนุนงบประมาณในการจ้างคนดูแลทรัพย์สินของเทศบาลและติดตั้งกล้องวงจรปิดในพื้นที่บางส่วน ถนนสาธารณะ 2. มีการติดตั้งไฟฟ้าแสงสว่างในพื้นที่เพิ่มมากขึ้น 	<p><u>จุดอ่อน</u></p> <ol style="list-style-type: none"> 1. ต้องใช้งบประมาณสูงในการติดตั้งกล้องวงจรปิดให้ครอบคลุมทั้งพื้นที่
<p><u>โอกาส</u></p> <ol style="list-style-type: none"> 1. รัฐบาลให้การสนับสนุนในการติดตั้งกล้องวงจรปิดและไฟฟ้าแสงสว่างเพิ่มมากขึ้น 	<p><u>อุปสรรค</u></p> <ol style="list-style-type: none"> 1. พื้นที่ในความรับผิดชอบดูแลกว้างขวาง 2. ปัญหาความไม่สงบในเขต 3 จังหวัดชายแดนใต้

4. ด้านการวางแผน การส่งเสริมการลงทุนพาณิชย์กรรมและการท่องเที่ยว

<p><u>จุดแข็ง</u></p> <ol style="list-style-type: none"> 1. มีสวนสาธารณะที่จะพัฒนาให้เป็นแหล่งท่องเที่ยวได้ 2. ความได้เปรียบในเรื่องความหลากหลายทางวัฒนธรรม มีต้นทุนทางวัฒนธรรมสามารถจัดกิจกรรมประเพณีต่างๆ เพื่อส่งเสริมการท่องเที่ยวได้ 3. มีชายแดนติดต่อประเทศมาเลเซีย มีด่านชายแดนที่เอื้อต่อการท่องเที่ยว การบริการ การลงทุนและค้าขายชายแดน 	<p><u>จุดอ่อน</u></p> <ol style="list-style-type: none"> 1. ยังไม่มีการสร้างเอกลักษณ์ของเมือง (Land mark) ให้เป็นจุดดึงดูดนักท่องเที่ยว
<p><u>โอกาส</u></p> <ol style="list-style-type: none"> 1. ดากไบเป็นที่สนใจของนักท่องเที่ยว เป็นเมืองการค้าชายแดน มีความหลากหลายทางวัฒนธรรม 2. มีโรงแรมที่พัก แหล่งบันเทิง และแหล่งบริการนักท่องเที่ยว 3. มีนโยบายพัฒนาเศรษฐกิจพิเศษชายแดนที่เอื้อต่อการสนับสนุนงบประมาณจากรัฐบาล 	<p><u>อุปสรรค</u></p> <ol style="list-style-type: none"> 1. เหตุการณ์ความไม่สงบในพื้นที่และการนำเสนอข้อมูลข่าวสารในพื้นที่ผ่านสื่ออาจเกินจริงทำให้ประชาชนในพื้นที่มีทัศนคติในด้านลบ ทำให้ผู้ประกอบการไม่กล้าเข้ามาลงทุนในพื้นที่ โดยเฉพาะอุตสาหกรรมขนาดใหญ่ 2. ไม่มีทรัพยากรทางธรรมชาติในพื้นที่ 3. ขาดความเชื่อมโยงต่อการคมนาคม (สะพานข้ามแดน) ระหว่างอำเภอตากไบกับประเทศมาเลเซีย

5. ด้านการบริหารจัดการและการอนุรักษ์ทรัพยากรธรรมชาติและสิ่งแวดล้อม

<p>จุดแข็ง</p> <ol style="list-style-type: none"> 1. มีสถานที่ในการกำจัดขยะ 2. มีโครงการ/กิจกรรม ด้านการสร้างจิตสำนึกของประชาชนในการรักษาความสะอาด และอนุรักษ์ธรรมชาติและสิ่งแวดล้อม 	<p>จุดอ่อน</p> <ol style="list-style-type: none"> 1. ไม่มีระบบบำบัดสิ่งปฏิกูล/น้ำเสีย ที่ถูกหลักสุขาภิบาล 2. ต้องใช้งบประมาณเป็นจำนวนมาก
<p>โอกาส</p> <ol style="list-style-type: none"> 1. เป็นเมืองชายแดนที่รัฐบาลให้การสนับสนุนด้านสิ่งแวดล้อม 	<p>อุปสรรค</p> <ol style="list-style-type: none"> 1. ประชาชน ร้านค้า ผู้ประกอบการ ยังไม่ให้ความสำคัญร่วมมือในการรักษาความสะอาดเท่าที่ควร 2. การดูแลรักษาแม่น้ำตากใบ ยังต้องดำเนินการไปพร้อมๆกัน ทั้งประชาชนและโครงการพัฒนาของรัฐบาลทั้ง 2 ประเทศ 3. มีการเลี้ยงวัวและแพะอยู่ในเขตเมือง

6. ด้านศิลปะ วัฒนธรรม จารีตประเพณีและภูมิปัญญาท้องถิ่น

<p>จุดแข็ง</p> <ol style="list-style-type: none"> 1. เทศบาลให้การสนับสนุนการจัดงานประเพณีอย่างต่อเนื่อง 	<p>จุดอ่อน</p> <ol style="list-style-type: none"> 1. ขาดการจัดทำฐานข้อมูลด้านภูมิปัญญาท้องถิ่นและด้านศิลปวัฒนธรรม 2. ขาดศูนย์ศิลปวัฒนธรรมและภูมิปัญญาท้องถิ่น
<p>โอกาส</p> <ol style="list-style-type: none"> 1. มีวัฒนธรรมที่หลากหลาย ประชาชนในแต่ละกลุ่มยังคงยึดถือวัฒนธรรมปฏิบัติเป็นแนวทางสืบต่อกันมา 2. เป็นพื้นที่ชายแดนมีการแลกเปลี่ยนทางวัฒนธรรมกับต่างประเทศ 3. ประชาชนยึดมั่นในศาสนา 4. ประชาชนให้ความร่วมมือในการจัดกิจกรรมงานต่างๆ 	<p>อุปสรรค</p> <ol style="list-style-type: none"> 1. เหตุการณ์ความไม่สงบในพื้นที่

7. ด้านการบริหารจัดการตามหลักธรรมาภิบาล

(ด้านการให้บริการแก่ประชาชนและการให้ประชาชนเข้ามามีส่วนร่วม)

จุดแข็ง	จุดอ่อน
1. มีเจ้าหน้าที่ที่มีความรู้ ได้มีการแบ่งหน้าที่ความรับผิดชอบในแต่ละด้านในการให้บริการประชาชน 2. สถานที่ตั้งมีความสะดวกในการเดินทางมารับบริการ 3. ส่งเสริมสนับสนุนการประชาสัมพันธ์เพื่อให้ประชาชนได้รับรู้ข้อมูลข่าวสาร 4. มีหลายช่องทางให้ประชาชนเข้ามามีส่วนร่วมในการพัฒนา	1. กิจกรรมหรือโครงการบางอย่างต้องใช้งบประมาณเป็นจำนวนมากหรือมีการต่อเนื่องกันทุกปี
โอกาส	อุปสรรค
1. ประชาชนให้ความร่วมมือในการเข้ามามีส่วนร่วมต่างๆ	1. เหตุการณ์ความไม่สงบในพื้นที่

3.2 การประเมินสถานการณ์สภาพแวดล้อมภายนอกที่เกี่ยวข้อง

โอกาส (O : Opportunity)

ด้านโครงสร้างพื้นฐาน

1. รัฐบาลมีนโยบายการพัฒนาเขตเศรษฐกิจพิเศษ ยุทธศาสตร์การพัฒนาจังหวัดชายแดนภาคใต้ สามเหลี่ยมเศรษฐกิจ “มั่นคง มั่งคั่ง ยั่งยืน”

2. นโยบายการพัฒนาพื้นที่เศรษฐกิจพิเศษ

- นโยบายของรัฐบาลในการพัฒนาโครงสร้างพื้นฐานด้านคมนาคมช่วยอำนวยความสะดวกในการเข้ามาของนักลงทุนและนักท่องเที่ยว

- โครงสร้างพื้นฐานที่เอื้อต่อการค้า และพัฒนาเมืองตากใบเป็นเมืองการค้าชายแดน

ด้านคุณภาพชีวิต

1. นโยบายThailand 4.0 ที่เน้นในเรื่องศักยภาพของแรงงานเป็นหลัก

- มีโครงการจากภาครัฐและให้การสนับสนุนในเรื่องของงบประมาณ ในการพัฒนาอาชีพให้กับชุมชน

ด้านเศรษฐกิจ

1. รัฐบาลมีนโยบายการพัฒนาเขตเศรษฐกิจพิเศษ ยุทธศาสตร์การพัฒนาจังหวัดชายแดนภาคใต้ สามเหลี่ยมเศรษฐกิจ “มั่นคง มั่งคั่ง ยั่งยืน”

2. นโยบายการพัฒนาพื้นที่เศรษฐกิจพิเศษ

ประโยชน์ที่จะได้รับจากผลของนโยบาย ยุทธศาสตร์ และโครงการพัฒนา มีดังนี้

- โอกาสในการพัฒนาเทศบาลเมืองตากใบให้เติบโตอย่างมีทิศทางรองรับกับศักยภาพของพื้นที่
- โอกาสในการพัฒนาเศรษฐกิจท้องถิ่น การจ้างงาน และเพิ่มรายได้ให้ประชาชน
- แผนงาน-โครงการพัฒนาพื้นที่ พร้อมงบประมาณ
- โอกาสในการลงทุนของภาคเอกชนในพื้นที่เศรษฐกิจพิเศษและชุมชนชายแดน ทั้งภาค

อุตสาหกรรมและการท่องเที่ยว

- นโยบายดังกล่าวเป็นนโยบายที่เอื้อต่อการสนับสนุนงบประมาณจากรัฐบาลเป็นการกระตุ้น

เศรษฐกิจการค้าการท่องเที่ยวของอำเภอตากใบ

- นโยบายของรัฐบาลในการพัฒนาโครงสร้างพื้นฐานด้านคมนาคมช่วยอำนวยความสะดวกในการเข้ามาของนักลงทุนและนักท่องเที่ยว
- มีโรงแรม สถานบริการ สถานที่พักผ่อนหย่อนใจที่ไว้บริการแก่นักท่องเที่ยว

ด้านสภาพพื้นที่

1. พื้นที่สภาพแวดล้อมที่ดีส่งผลต่อการพัฒนาทั้งการท่องเที่ยวการค้าและบริการ เมืองตากใบเป็นเมืองแดนใต้ติดต่อกับพรมแดนมาเลเซีย จึงเป็นช่องทางการท่องเที่ยวและค้าขายระหว่างประเทศไทย - มาเลเซีย

ด้านสังคม วัฒนธรรม ประเพณี

1. มีวัฒนธรรมที่หลากหลาย มีความหลากหลายของภาษาในพื้นที่ และประชาชนแต่ละกลุ่มยังยึดถือปฏิบัติ ทำให้เป็นเอกลักษณ์และสามารถพัฒนาให้เป็นการท่องเที่ยวในรูปแบบการท่องเที่ยวเชิงวัฒนธรรมหรือพหุวัฒนธรรม

อุปสรรค (Threats)

1. สถานการณ์ความไม่สงบในพื้นที่ ส่งผลให้ผู้ประกอบการและนักลงทุนไม่กล้าเข้ามาลงทุนในพื้นที่
2. การนำเสนอข้อมูลข่าวสารในพื้นที่ผ่านสื่อที่อาจเกินจริง ส่งผลให้ประชาชนนอกพื้นที่มีทัศนคติในด้านลบ ทำให้พัฒนาในด้านต่างๆ ในพื้นที่เป็นไปได้ช้า (ภาพลักษณ์)
3. ความไม่มั่นใจในความปลอดภัยในชีวิตและทรัพย์สิน ทำให้ผู้ประกอบการไม่กล้าเข้ามาลงทุนในพื้นที่ โดยเฉพาะการลงทุนในอุตสาหกรรมขนาดใหญ่ การลงทุนที่เกิดขึ้นต้องอาศัยภาครัฐช่วยลงทุนและให้เอกชนเข้ามาบริหารจัดการเพื่อสร้างอาชีพให้กับประชาชนในพื้นที่
4. ปัญหาความไม่สงบในพื้นที่ ส่งผลกระทบต่อการค้า การลงทุน และการท่องเที่ยวของผู้ประกอบการและนักลงทุนทั้งในประเทศและต่างประเทศ

3.3 ความเชื่อมโยงยุทธศาสตร์การพัฒนาจังหวัดกับยุทธศาสตร์การพัฒนาขององค์กรปกครองส่วนท้องถิ่น

โครงสร้างความเชื่อมโยงแผนยุทธศาสตร์การพัฒนาของเทศบาลเมืองตากใบ พ.ศ. 2561 - 2565

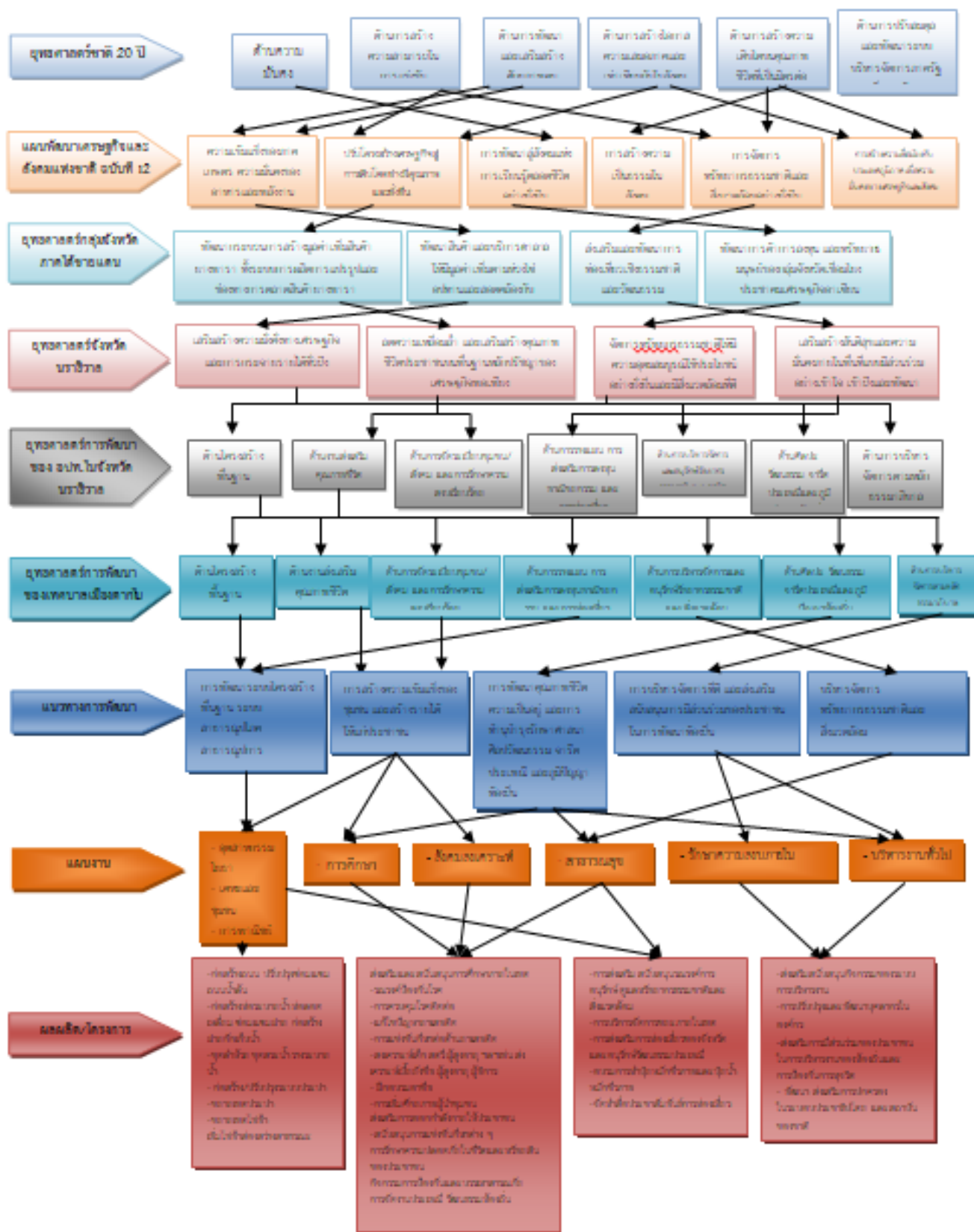

ส่วนที่ 3 การนำแผนพัฒนาท้องถิ่นไปสู่การปฏิบัติ

1. ยุทธศาสตร์การพัฒนาและแผนงาน

ที่	ยุทธศาสตร์	ด้าน	แผนงาน	หน่วยงาน รับผิดชอบ หลัก	หน่วยงาน สนับสนุน
1	ด้านโครงสร้างพื้นฐาน	การบริการ ชุมชนและ สังคม	แผนงาน อุตสาหกรรมและ การโยธา	กองช่าง	สำนักปลัด
		การบริการ ชุมชนและ สังคม	แผนงานเคหะและ ชุมชน	กองช่าง	สำนักปลัด
2	ด้านงานส่งเสริมคุณภาพชีวิต	การเศรษฐกิจ	แผนงานสร้างความ เข้มแข็งของชุมชน	สำนักปลัด	กองคลัง
		การบริการ ชุมชนและ สังคม	แผนงานสังคม สงเคราะห์	สำนักปลัด	กองคลัง
		บริหารงาน ทั่วไป	แผนงานงบกลาง	สำนักปลัด	กองคลัง
		การบริการ ชุมชนและ สังคม	แผนงานการศึกษา	กองการศึกษา	
		การบริการ ชุมชนและ สังคม	แผนงานสาธารณสุข	กอง สาธารณสุข และ สิ่งแวดล้อม	สำนักปลัด
		การบริการ ชุมชนและ สังคม	แผนงานศาสนา วัฒนธรรมและ นันทนาการ	กองการศึกษา	
		การบริการ ชุมชนและ สังคม	แผนงาน อุตสาหกรรมและ การโยธา	กองช่าง	สำนักปลัด
3	ด้านการจัดระเบียบชุมชน/ สังคมและการรักษาความสงบ เรียบร้อย	การบริการ ชุมชนและ สังคม	แผนงานการรักษา ความสงบภายใน	สำนักปลัด	กองคลัง

ที่	ยุทธศาสตร์	ด้าน	แผนงาน	หน่วยงาน รับผิดชอบ หลัก	หน่วยงาน สนับสนุน
		การบริการ ชุมชนและ สังคม	แผนงานการรักษา ความสามัคคี ของชุมชน	สำนักปลัด	กองคลัง
4	ด้านการวางแผน การส่งเสริม การลงทุนพาณิชย์กรรมและการ ท่องเที่ยว	การบริการ ชุมชนและ สังคม	แผนงาน อุตสาหกรรมและ การโยธา	กองช่าง	สำนักปลัด
		การเศรษฐกิจ	แผนงานสร้างความ เข้มแข็งของชุมชน	สำนักปลัด	กอง วิชาการ และ แผนงาน
5	ด้านการบริหารจัดการและ อนุรักษ์ทรัพยากรธรรมชาติและ สิ่งแวดล้อม	การบริการ ชุมชนและ สังคม	แผนงานสาธารณสุข	กอง สาธารณสุข และ สิ่งแวดล้อม	สำนักปลัด
6	ด้านศิลปะ วัฒนธรรม จารีต ประเพณี และภูมิปัญญาท้องถิ่น	การบริการ ชุมชนและ สังคม	แผนงานการศาสนา วัฒนธรรมและ นันทนาการ	กองการศึกษา	สำนักปลัด
7	ด้านการบริหารจัดการตามหลัก ธรรมาภิบาล	บริหารงาน ทั่วไป	แผนงานบริหารงาน ทั่วไป	สำนักปลัด กองคลัง	กองคลัง
		การเศรษฐกิจ	แผนงานสร้างความ เข้มแข็งของชุมชน	สำนักปลัด	กองคลัง

บัญชีสรุปโครงการพัฒนา
แผนพัฒนาท้องถิ่น (พ.ศ. 2561 - 2565)
เทศบาลเมืองตากใบ

ผ.01

ยุทธศาสตร์	ปี 2561		ปี 2562		ปี 2563		ปี 2564		ปี 2565		รวม 5 ปี	
	จำนวน โครงการ	งบประมาณ (บาท)	จำนวน โครงการ	งบประมาณ (บาท)	จำนวน โครงการ	งบประมาณ (บาท)	จำนวน โครงการ	งบประมาณ (บาท)	จำนวน โครงการ	งบประมาณ (บาท)	จำนวน โครงการ	งบประมาณ (บาท)
ยุทธศาสตร์ที่ 1 ด้านโครงสร้างพื้นฐาน												
- แผนงานอุตสาหกรรมและการโยธา	7	9,812,400	30	30,556,900	26	33,365,900	1	7,500,000	-	-	64	81,235,200
- แผนงานเคหะและชุมชน	2	900,000	-	-	2	900,000	-	-	2	900,000	6	2,700,000
รวม	9	10,712,400	30	30,731,900	28	34,265,900	1	7,500,000	2	900,000	70	83,935,200
ยุทธศาสตร์ที่ 2 ด้านงานส่งเสริมคุณภาพชีวิต												
- แผนงานการศึกษา	19	12,452,800	19	13,023,415	16	24,617,900	18	11,767,400	18	11,767,400	90	157,564,115
- แผนงานการศาสนา วัฒนธรรมและนันทนาการ	19	4,257,358	18	4,266,200	12	1,520,000	7	1,400,000	7	1,400,000	63	12,843,558
- แผนงานอุตสาหกรรมและการโยธา	2	4,100,000	-	-	1	1,500,000	2	1,800,000	2	1,800,000	7	9,200,000
- แผนงานสาธารณสุข	9	566,250	5	447,500	9	5,532,500	13	12,542,500	13	12,542,500	49	31,631,250
- แผนงานสร้างความเข้มแข็งของชุมชน	6	430,000	4	650,000	5	650,000	11	1,450,000	11	1,450,000	37	4,630,000
- แผนงานสังคมสงเคราะห์	3	130,000	2	100,000	3	150,000	5	250,000	5	250,000	18	880,000
- แผนงานงบกกลาง	3	14,718,000	3	14,118,000	3	16,018,000	3	5,818,000	3	6,418,000	15	57,090,000
รวม	61	36,654,408	51	32,605,115	49	49,988,400	59	35,027,900	59	35,627,900	279	273,838,923

ยุทธศาสตร์	ปี 2561		ปี 2562		ปี 2563		ปี 2564		ปี 2565		รวม 5 ปี	
	จำนวน โครงการ	งบประมาณ (บาท)	จำนวน โครงการ	งบประมาณ (บาท)	จำนวน โครงการ	งบประมาณ (บาท)	จำนวน โครงการ	งบประมาณ (บาท)	จำนวน โครงการ	งบประมาณ (บาท)	จำนวน โครงการ	งบประมาณ (บาท)
ยุทธศาสตร์ที่ 3 ด้านการจัดระเบียบชุมชน/ สังคมและการรักษาความสงบเรียบร้อย												
- แผนงานการรักษาความสงบภายใน	1	100,000	-	-	7	17,700,000	9	21,750,000	8	21,550,000	25	61,100,000
- แผนงานสร้างความเข้มแข็งของชุมชน	-	-	-	-	-	-	1	100,000.00	1	100,000.00	2	200,000
รวม	1	100,000	0	0	7	17,700,000	10	21,850,000	9	21,650,000	31	61,300,000
ยุทธศาสตร์ที่ 4 ด้านการวางแผน การส่งเสริม การลงทุน พาณิชยกรรมและการท่องเที่ยว												
- แผนงานอุตสาหกรรมและการโยธา	-	-	-	-	8	47,865,900	15	51,795,000	15	51,795,000	38	151,455,900
รวม	0	0	0	0	8	47,865,900	15	51,795,000	15	51,795,000	46	151,455,900
ยุทธศาสตร์ที่ 5 ด้านการบริหารจัดการและ อนุรักษ์ทรัพยากรธรรมชาติและสิ่งแวดล้อม												
- แผนงานสาธารณสุข	2	100,000	5	50,000	3	1,050,000	5	1,190,000	5	1,190,000	20	3,580,000
รวม	2	100,000	5	50,000	3	1,050,000	5	1,190,000	5	1,190,000	20	3,580,000

ยุทธศาสตร์	ปี 2561		ปี 2562		ปี 2563		ปี 2564		ปี 2565		รวม 5 ปี	
	จำนวน โครงการ	งบประมาณ (บาท)	จำนวน โครงการ	งบประมาณ (บาท)	จำนวน โครงการ	งบประมาณ (บาท)	จำนวน โครงการ	งบประมาณ (บาท)	จำนวน โครงการ	งบประมาณ (บาท)	จำนวน โครงการ	งบประมาณ (บาท)
ยุทธศาสตร์ที่ 6 ด้านศิลปะ วัฒนธรรม จารีตประเพณี และภูมิปัญญาท้องถิ่น												
- แผนงานการศึกษา	4	5,000	4	5,000	4	5,000	4	50,000	4	5,000	20	70,000
- แผนงานการศาสนาวัฒนธรรมและนันทนาการ	15	733,800	16	840,800	25	5,427,600	37	6,191,600	37	6,191,600	130	19,385,400
รวม	19	738,800	20	845,800	29	5,432,600	41	6,241,600	41	6,196,600	150	38,910,800
ยุทธศาสตร์ที่ 7 ด้านการบริหารจัดการตามหลัก ธรรมาภิบาล												
- แผนงานบริหารงานทั่วไป	10	1,225,000	8	540,000	22	17,215,000	28	18,353,325	24	12,065,000	92	49,398,325
- แผนงานสร้างความเข้มแข็งของชุมชน	2	80,000	2	80,000	3	130,000	3	130,000	3	130,000	13	550,000
- แผนงานการรักษาความสงบภายใน	1	20,000	-	-	1	20,000	1	20,000	1	20,000	3	80,000
รวม	13	1,325,000	10	620,000	26	17,365,000	32	18,503,325	28	12,215,000	108	50,028,325
รวมทั้งสิ้น	105	49,630,608	115	64,502,815	150	173,667,800	163	142,107,825	159	129,574,500	759	756,249,288

รายละเอียดโครงการพัฒนา
แผนพัฒนาท้องถิ่น (พ.ศ. 2561 - 2565)
สำหรับองค์กรปกครองส่วนท้องถิ่นดำเนินการ
เทศบาลเมืองตากใบ

ผ.02

- ก. ยุทธศาสตร์ที่ 1 เสริมสร้างความมั่นคงทางเศรษฐกิจ ส่งเสริมการค้า การลงทุน และการค้าชายแดน
- ข. ยุทธศาสตร์การพัฒนาขององค์กรปกครองส่วนท้องถิ่นในเขตจังหวัดนราธิวาส ยุทธศาสตร์ที่ 1 ด้านโครงสร้างพื้นฐาน
- ยุทธศาสตร์ที่ 1 ด้านโครงสร้างพื้นฐาน
- แผนงานอุตสาหกรรมและการโยธา

ที่	โครงการ	วัตถุประสงค์	เป้าหมาย (ผลผลิตของโครงการ)	งบประมาณและที่ผ่านมา					ตัวชี้วัด (KPI)	ผลที่คาดว่าจะได้รับ	หน่วยงาน รับผิดชอบหลัก
				2561 (บาท)	2562 (บาท)	2563 (บาท)	2564 (บาท)	2565 (บาท)			
1	โครงการก่อสร้างถนน คสล. สายหน้าภูโบว์ร ชุมชนตาบาฮีเล	เพื่อให้เกิดความสะดวกในการสัญจร ไป-มา	จำนวน 1 สาย ขนาดกว้าง 5.50 ม. ยาว 192 ม. หรือพื้นที่ไม่น้อยกว่า 1,056 ตร.ม.	730,000 งบเทศบาล	-	-	-	-	ร้อยละ 85 ของจำนวนประชากรในเขตเทศบาล ได้รับความสะดวกสบายในการสัญจรไป-มา	ประชาชนมีความสะดวกในการสัญจรไป-มา	กองช่าง
2	โครงการเสริมผิวจราจรลาดยางแอสฟัลท์ติก คอนกรีต ถนนสายตะปอเยาะ(บริเวณโรงเรียนนูรุดดิน)	เพื่อให้เกิดความสะดวกในการสัญจร ไป-มา	จำนวน 1 สาย ขนาดกว้างเฉลี่ย 4.95 ม. ยาว 315 ม. หรือพื้นที่โดยรวมไม่น้อยกว่า 1,559 ตร.ม.	552,400 งบเทศบาล	-	-	-	-	ร้อยละ 90 ของประชาชนในเขตเทศบาล ได้รับความสะดวกสบายในการสัญจรไป-มา	ประชาชนมีความสะดวกในการสัญจรไป-มา	กองช่าง
3	โครงการเสริมผิวจราจรลาดยางแอสฟัลท์ติก คอนกรีต ถนนสายท่าเทียบเรือรัชดาภิเษก	เพื่อให้เกิดความสะดวกในการสัญจร ไป-มา	จำนวน 1 สาย ขนาดกว้างเฉลี่ย 11.20 ม. ยาว 605 ม. หรือพื้นที่โดยรวมไม่น้อยกว่า 6,776 ตร.ม.	2,360,000 งบเทศบาล	-	-	-	-	ร้อยละ 90 ของประชาชนในเขตเทศบาล ได้รับความสะดวกสบายในการสัญจรไป-มา	ประชาชนมีความสะดวกในการสัญจรไป-มา	กองช่าง

ที่	โครงการ	วัตถุประสงค์	เป้าหมาย (ผลผลิตของโครงการ)	งบประมาณและที่ผ่านมา					ตัวชี้วัด (KPI)	ผลที่คาดว่าจะ จะได้รับ	หน่วยงาน รับผิดชอบหลัก
				2561 (บาท)	2562 (บาท)	2563 (บาท)	2564 (บาท)	2565 (บาท)			
4	โครงการปรับปรุง ซ่อมแซม ถนน คูระบายน้ำและสิ่งก่อสร้างอื่น	เพื่อให้เกิดความสะดวกรวดเร็วในการสัญจรไป-มา	จำนวน 1 โครงการ	920,000 งบเทศบาล	-	-	-	-	ร้อยละ 85 ของจำนวนประชากรในเขตเทศบาลได้รับความสะดวกรวดเร็วในการสัญจรไป-มา	ประชาชนมีความสะดวกในการสัญจรไป-มา	กองช่าง
5	โครงการเสริมผิวจราจรลาดยางแอสฟัลท์ติกคอนกรีตถนนสายประชาตากใบ	เพื่อให้เกิดความสะดวกรวดเร็วในการสัญจรไป-มา	จำนวน 1 สาย ช่วงที่ 1 ขนาดกว้างเฉลี่ย 5.40 ม. ยาว 180 ม. และช่วงที่ 2 กว้างเฉลี่ย 5.95 ม. ยาว 1,170 ม.	2,800,000 งบเทศบาล	-	-	-	-	ร้อยละ 90 ของประชาชนในเขตเทศบาลได้รับความสะดวกรวดเร็วในการสัญจรไป-มา	ประชาชนมีความสะดวกในการสัญจรไป-มา	กองช่าง
6	โครงการเสริมผิวจราจรลาดยางแอสฟัลท์ติกคอนกรีตถนนสายรัชดาภิเษก 2	เพื่อให้เกิดความสะดวกรวดเร็วในการสัญจรไป-มา	จำนวน 1 สาย ขนาดกว้างเฉลี่ย 11.80 ม. ยาว 290 ม. หรือพื้นที่โดยรวมไม่น้อยกว่า 3,422 ตร.ม.	1,180,000 งบเทศบาล	-	-	-	-	ร้อยละ 90 ของประชาชนในเขตเทศบาลได้รับความสะดวกรวดเร็วในการสัญจรไป-มา	ประชาชนมีความสะดวกในการสัญจรไป-มา	กองช่าง
7	โครงการบุกเบิกถนนใจกลางเมืองตากใบเชื่อมต่อตลาดการค้าชายแดน (ชุมชนบางน้อย - หัวคลอง)	เพื่อแก้ไขปัญหาการจราจรติดขัด และประชาชนมีความสะดวกในการใช้เส้นทางสัญจรไป-มา	กว้าง 9.00 ม. ความยาวก่อสร้างระยะที่ 1 1,100 ม.	1,270,000 งบเทศบาล	-	-	-	-	ร้อยละ 90 ของประชาชนในเขตเทศบาลได้รับความสะดวกรวดเร็วในการสัญจรไป-มา	ประชาชนมีความสะดวกในการในการใช้เส้นทางสัญจรไป-มา	กองช่าง
8	โครงการบุกเบิกถนนใจกลางเมืองตากใบเชื่อมต่อตลาดการค้าชายแดน (ชุมชนบางน้อย - หัวคลอง) ระยะที่ 2	เพื่อแก้ไขปัญหาการจราจรติดขัด และประชาชนมีความสะดวกในการใช้เส้นทางสัญจรไป-มา	ผิวจราจรหินคลุก กว้าง 9.00 ม. ความยาวก่อสร้างระยะที่ 2 139 ม.	-	1,130,000 งบเทศบาล	-	-	-	ร้อยละ 90 ของประชาชนในเขตเทศบาลได้รับความสะดวกรวดเร็วในการสัญจรไป-มา	ประชาชนมีความสะดวกในการในการใช้เส้นทางสัญจรไป-มา	กองช่าง

ที่	โครงการ	วัตถุประสงค์	เป้าหมาย (ผลผลิตของโครงการ)	งบประมาณและที่ผ่านมา					ตัวชี้วัด (KPI)	ผลที่คาดว่าจะ จะได้รับ	หน่วยงาน รับผิดชอบหลัก
				2561 (บาท)	2562 (บาท)	2563 (บาท)	2564 (บาท)	2565 (บาท)			
9	โครงการบุกเบิกถนนใจกลาง เมืองตากใบ (ชุมชนบางน้อย- หัวคลอง)	เพื่อให้เกิดความสะดวก ในการสัญจรไป-มา	จำนวน 1 โครงการ	-	12,700,000 งบเทศบาล	-	-	-	ร้อยละ 85 ของจำนวน ประชากรในเขตเทศบาล ได้รับความสะดวกสบาย ในการสัญจรไป-มา	ประชาชนมีความสะดวก ในการสัญจรไป-มา	กองช่าง
10	โครงการก่อสร้างถนน คสล. สายท่าแพรชอย 1-สุสานจีน ชุมชนบางน้อย	เพื่อให้เกิดความสะดวก ในการสัญจรไป-มา	จำนวน 1 โครงการ ขนาดกว้าง 4.00 ม. ยาว 173 ม. หรือพื้นที่ ไม่น้อยกว่า 692 ตรม.	-	440,000 งบเทศบาล	-	-	-	ร้อยละ 85 ของจำนวน ประชากรในเขตเทศบาล ได้รับความสะดวกสบาย ในการสัญจรไป-มา	ประชาชนมีความสะดวก ในการสัญจรไป-มา	กองช่าง
11	โครงการก่อสร้างคูระบาย น้ำ คสล.บริเวณตลาดตาบา (หลังบ้านหมอรัง) ชุมชนตาบาฮีเล	เพื่อให้เกิดความสะดวก ในการสัญจรไป-มา	จำนวน 1 โครงการ	-	336,000 งบเทศบาล	-	-	-	ร้อยละ 85 ของจำนวน ประชากรในเขตเทศบาล ได้รับความสะดวกสบาย ในการสัญจรไป-มา	ประชาชนมีความสะดวก ในการสัญจรไป-มา	กองช่าง
12	โครงการก่อสร้างคูระบายน้ำ คสล. สายชลธารา ซอย 5 ชุมชนบางน้อย	เพื่อป้องกันน้ำท่วมและ สามารถระบายน้ำได้ดี	กว้างภายใน 0.50 ม. ลึกเฉลี่ย 0.60 ม. ยาวรวม 530 ม.	-	1,689,000 งบเทศบาล	-	-	-	ร้อยละ 85 ของประชาชน ในเขตเทศบาล ได้รับความสะดวกสบาย ในการสัญจรไป-มา	สามารถระบายน้ำได้ดี น้ำไม่ท่วมขัง	กองช่าง
13	โครงการก่อสร้างคูระบายน้ำ พร้อมทางเดิน คสล. ชุมชนตะปอเยาะ 3 (ต่อจากเดิม)	เพื่อป้องกันน้ำท่วมและ สามารถระบายน้ำได้ดี	ถนนกว้าง พร้อมทางเดิน 2.20 ม. ยาว 206 ม. ขนาดคูระบายน้ำ ภายใน 0.50 ม. ลึกเฉลี่ย 0.60 ม. ความยาวรวม 206 ม.	-	806,000 งบเทศบาล	-	-	-	ร้อยละ 85 ของประชาชน ในเขตเทศบาล ได้รับความสะดวกสบาย ในการสัญจรไป-มา	ประชาชนมีความสะดวก ในการสัญจรไป-มา	กองช่าง

ที่	โครงการ	วัตถุประสงค์	เป้าหมาย (ผลผลิตของโครงการ)	งบประมาณและที่ผ่านมา					ตัวชี้วัด (KPI)	ผลที่คาดว่าจะ จะได้รับ	หน่วยงาน รับผิดชอบหลัก
				2561 (บาท)	2562 (บาท)	2563 (บาท)	2564 (บาท)	2565 (บาท)			
14	โครงการก่อสร้างคูระบายน้ำ พร้อมทางเดิน คสล.สายหน้า คูโบร์เจ๊ะเห ชุมชนภักดิ์	เพื่อป้องกันน้ำท่วมและ สามารถระบายน้ำได้ดี	จำนวน 1 โครงการ	-	295,000 งบเทศบาล	-	-	-	ร้อยละ 85 ของประชาชน ในเขตเทศบาล ได้รับความสะดวกสบาย ในการสัญจรไป-มา	ประชาชนมีความสะดวก ในการสัญจรไป-มา	กองช่าง
15	โครงการก่อสร้างคูระบายน้ำ พร้อมทางเดิน คสล. ชุมชนตาบะปอเยาะ 2 (ต่อจากเดิม)	เพื่อป้องกันน้ำท่วมและ สามารถระบายน้ำได้ดี	กว้างภายใน 0.60 ม. ลึกเฉลี่ย 0.80 ม. ความยาวรวม 89 ม.	-	360,000 งบเทศบาล	-	-	-	ร้อยละ 85 ของประชาชน ในเขตเทศบาล ได้รับความสะดวกสบาย ในการสัญจรไป-มา	ประชาชนมีความสะดวก ในการสัญจรไป-มา	กองช่าง
16	โครงการก่อสร้างถนน คสล. บริเวณตลาดตาบะ ชุมชนตาบะฮิล	เพื่อให้เกิดความสะดวก ในการสัญจรไป-มา	กว้าง 2.00 ม. ยาว 20 ม. (หรือพื้นที่ไม่น้อยกว่า 40 ตร.ม.)	-	21,900 งบเทศบาล	-	-	-	ร้อยละ 90 ของประชาชน ในเขตเทศบาล ได้รับความสะดวกสบาย ในการสัญจรไป-มา	ประชาชนมีความสะดวก ในการสัญจรไป-มา	กองช่าง
17	โครงการก่อสร้างถนน คสล. สายข้างสนามกีฬาเทศบาล เชื่อมต่อชุมชนสามัคคี	เพื่อให้เกิดความสะดวก ในการสัญจรไป-มา	กว้าง 4.00 ม. ยาว 233 ม. (หรือพื้นที่ไม่น้อยกว่า 932 ตร.ม.)	-	710,000 งบเทศบาล	-	-	-	ร้อยละ 90 ของประชาชน ในเขตเทศบาล ได้รับความสะดวกสบาย ในการสัญจรไป-มา	ประชาชนมีความสะดวก ในการสัญจรไป-มา	กองช่าง
18	โครงการก่อสร้างถนน คสล. สาย ตรอ. - สนามกีฬาเฉลิม พระเกียรติ 80 พรรษา ชุมชนสามัคคี	เพื่อให้เกิดความสะดวก ในการสัญจรไป-มา	จำนวน 1 โครงการ	-	220,000 งบเทศบาล	-	-	-	ร้อยละ 90 ของประชาชน ในเขตเทศบาล ได้รับความสะดวกสบาย ในการสัญจรไป-มา	ประชาชนมีความสะดวก ในการสัญจรไป-มา	กองช่าง
19	โครงการก่อสร้างถนน คสล. สายตะปอเยาะใน ชุมชนตาบะปอเยาะ	เพื่อให้เกิดความสะดวก ในการสัญจรไป-มา	กว้าง 3.00 ม. ยาว 50 ม. (หรือพื้นที่ไม่น้อยกว่า 150 ตร.ม.)	-	90,000 งบเทศบาล	-	-	-	ร้อยละ 90 ของประชาชน ในเขตเทศบาล ได้รับความสะดวกสบาย ในการสัญจรไป-มา	ประชาชนมีความสะดวก ในการสัญจรไป-มา	กองช่าง

ที่	โครงการ	วัตถุประสงค์	เป้าหมาย (ผลผลิตของโครงการ)	งบประมาณและที่ผ่านมา					ตัวชี้วัด (KPI)	ผลที่คาดว่าจะ จะได้รับ	หน่วยงาน รับผิดชอบหลัก
				2561 (บาท)	2562 (บาท)	2563 (บาท)	2564 (บาท)	2565 (บาท)			
20	โครงการก่อสร้างถนน คสล. สายทางเข้ามัคราเซาะ นุรุลฮูตา ตะปอเยาะ ชุมชนตาบาตะปอเยาะ	เพื่อให้เกิดความสะดวก ในการสัญจรไป-มา	กว้าง 2.00 ม. ยาว 90 ม. (หรือพื้นที่ไม่ น้อยกว่า 180 ตร.ม.)	-	82,000 งบเทศบาล	-	-	-	ร้อยละ 90 ของประชาชน ในเขตเทศบาล ได้รับความสะดวกสบาย ในการสัญจรไป-มา	ประชาชนมีความสะดวก ในการสัญจรไป-มา	กองช่าง
21	โครงการก่อสร้างถนน คสล. สายโรงเลื่อย 1 ชุมชนตาบาตะปอเยาะ	เพื่อให้เกิดความสะดวก ในการสัญจรไป-มา	กว้าง 3.00 ม. ยาว 81 ม. (หรือพื้นที่ไม่ น้อยกว่า 243 ตร.ม.)	-	180,000 งบเทศบาล	-	-	-	ร้อยละ 90 ของประชาชน ในเขตเทศบาล ได้รับความสะดวกสบาย ในการสัญจรไป-มา	ประชาชนมีความสะดวก ในการสัญจรไป-มา	กองช่าง
22	โครงการก่อสร้างถนน คสล. สายโรงเลื่อย 2 ชุมชนตาบาตะปอเยาะ	เพื่อให้เกิดความสะดวก ในการสัญจรไป-มา	กว้าง 3.00 ม. ยาว 80 ม. (หรือพื้นที่ไม่ น้อยกว่า 240 ตร.ม.)	-	170,000 งบเทศบาล	-	-	-	ร้อยละ 90 ของประชาชน ในเขตเทศบาล ได้รับความสะดวกสบาย ในการสัญจรไป-มา	ประชาชนมีความสะดวก ในการสัญจรไป-มา	กองช่าง
23	โครงการก่อสร้างถนน คสล. สายหลังมัสยิดอียาแมะตาบา ฮูลู ชุมชนตาบาตะปอเยาะ	เพื่อให้เกิดความสะดวก ในการสัญจรไป-มา	กว้าง 3.50 ม. ยาว 155 ม. (หรือพื้นที่ไม่น้อยกว่า 542 ตร.ม.)	-	405,000 งบเทศบาล	-	-	-	ร้อยละ 90 ของประชาชน ในเขตเทศบาล ได้รับความสะดวกสบาย ในการสัญจรไป-มา	ประชาชนมีความสะดวก ในการสัญจรไป-มา	กองช่าง
24	โครงการก่อสร้างถนน คสล. สายหลังมัสยิดอียาดาคูซอลีฮีน ชุมชนตาบาปาเราะ	เพื่อให้เกิดความสะดวก ในการสัญจรไป-มา	กว้าง 4.00 ม. ยาว 260 ม. (หรือพื้นที่ไม่น้อยกว่า 1040 ตร.ม.)	-	770,000 งบเทศบาล	-	-	-	ร้อยละ 90 ของประชาชน ในเขตเทศบาล ได้รับความสะดวกสบาย ในการสัญจรไป-มา	ประชาชนมีความสะดวก ในการสัญจรไป-มา	กองช่าง
25	โครงการก่อสร้างถนน คสล. บริเวณหอพักเด็กกำพร้า อายาดา ชุมชนตาบาตะปอเยาะ	เพื่อให้เกิดความสะดวก ในการสัญจรไป-มา	กว้าง 5.00 ม. ยาว 130 ม. (หรือพื้นที่ไม่น้อยกว่า 650 ตร.ม.)	-	498,000 งบเทศบาล	-	-	-	ร้อยละ 90 ของประชาชน ในเขตเทศบาล ได้รับความสะดวกสบาย ในการสัญจรไป-มา	ประชาชนมีความสะดวก ในการสัญจรไป-มา	กองช่าง

ที่	โครงการ	วัตถุประสงค์	เป้าหมาย (ผลผลิตของโครงการ)	งบประมาณและที่ผ่านมา					ตัวชี้วัด (KPI)	ผลที่คาดว่าจะ จะได้รับ	หน่วยงาน รับผิดชอบหลัก
				2561 (บาท)	2562 (บาท)	2563 (บาท)	2564 (บาท)	2565 (บาท)			
26	โครงการก่อสร้างถนน คสล. สายโรงเลื่อย 3 (ซอยตัน) ชุมชนตาบะปอเยาะ	เพื่อให้เกิดความสะดวก ในการสัญจรไป-มา	กว้าง 3.00 ม. ยาว 64 ม. (หรือพื้นที่ไม่ น้อยกว่า 192 ตร.ม.)	-	140,000 งบเทศบาล	-	-	-	ร้อยละ 90 ของประชาชน ในเขตเทศบาล ได้รับความสะดวกสบาย ในการสัญจรไป-มา	ประชาชนมีความสะดวก ในการสัญจรไป-มา	กองช่าง
27	โครงการก่อสร้างถนนผิวจราจร หินคลุกสายหน้าตักโบลากูน - กลางพรุ ชุมชนภัทรภักดี	เพื่อให้เกิดความสะดวก ในการสัญจรไป-มา	กว้าง 6.00 ม. ยาว 200 ม.	-	900,000 งบเทศบาล	-	-	-	ร้อยละ 90 ของประชาชน ในเขตเทศบาล ได้รับความสะดวกสบาย ในการสัญจรไป-มา	ประชาชนมีความสะดวก ในการสัญจรไป-มา	กองช่าง
28	โครงการก่อสร้างถนนลาดยาง แอสฟัลต์ติกคอนกรีตผสมยาง พาราถนนสายท่าแพรก ซอย 4 ชุมชนท่าแพรก	เพื่อให้เกิดความสะดวก ในการสัญจรไป-มา	กว้าง 4.00 ม. ยาว 162 ม. (หรือพื้นที่ 648 ตร.ม.)	-	560,000 งบเทศบาล	-	-	-	ร้อยละ 90 ของประชาชน ในเขตเทศบาลได้รับความ สะดวกสบายในการสัญจร ไป-มา	ประชาชนมีความสะดวก ในการในการใช้เส้นทาง สัญจรไป-มา	กองช่าง
29	โครงการก่อสร้างถนนลาดยาง แอสฟัลต์ติกคอนกรีต สายปลักเคียน 2 (ต่อจากเดิม) ชุมชนบางน้อย	เพื่อให้เกิดความสะดวก ในการสัญจรไป-มา	กว้าง 4.00 ม. ยาว 185 ม. (หรือพื้นที่ 740 ตร.ม.)	-	558,000 งบเทศบาล	-	-	-	ร้อยละ 90 ของประชาชน ในเขตเทศบาลได้รับความ สะดวกสบายในการสัญจร ไป-มา	ประชาชนมีความสะดวก ในการในการใช้เส้นทาง สัญจรไป-มา	กองช่าง
30	โครงการก่อสร้างถนนลาดยาง แอสฟัลต์ติกคอนกรีตผสมยาง พาราถนนสายสุวรรณพุกษา ซอย 1 ชุมชนบางน้อย	เพื่อให้เกิดความสะดวก ในการสัญจรไป-มา	กว้าง 4.00 ม. ยาว 140 ม. (หรือพื้นที่ 560 ตร.ม.)	-	426,000 งบเทศบาล	-	-	-	ร้อยละ 90 ของประชาชน ในเขตเทศบาล ได้รับความสะดวกสบาย ในการสัญจรไป-มา	ประชาชนมีความสะดวก ในการสัญจรไป-มา	กองช่าง
31	โครงการก่อสร้างราวเหล็ก กันตก บริเวณคลองปาเระ ชุมชนตาบะปาเระ	เพื่อให้เกิดความสะดวก ในการสัญจรไป-มา	ความยาว 272 ม.	-	487,000 งบเทศบาล	-	-	-	ร้อยละ 90 ของประชาชน ในเขตเทศบาล ได้รับความสะดวกสบาย ในการสัญจรไป-มา	ประชาชนมีความสะดวก ในการสัญจรไป-มา	กองช่าง

ที่	โครงการ	วัตถุประสงค์	เป้าหมาย (ผลผลิตของโครงการ)	งบประมาณและที่ผ่านมา					ตัวชี้วัด (KPI)	ผลที่คาดว่าจะ จะได้รับ	หน่วยงาน รับผิดชอบหลัก
				2561 (บาท)	2562 (บาท)	2563 (บาท)	2564 (บาท)	2565 (บาท)			
32	โครงการเสริมผิวจราจรลาดยาแอสฟัลท์ติกคอนกรีตถนนสายท่าแพรก	เพื่อให้เกิดความสะดวกในการสัญจรไป-มา	จำนวน 1 โครงการ	-	2,800,000 งบเทศบาล	-	-	-	ร้อยละ 90 ของประชาชนในเขตเทศบาลได้รับความสะดวกสบายในการสัญจรไป-มา	ประชาชนมีความสะดวกในการสัญจรไป-มา	กองช่าง
33	โครงการปรับปรุงโรงครัวศูนย์พัฒนาเด็กเล็กเทศบาลเมืองตากใบ	เพื่อปรับปรุงและขยายห้องครัวเดิมให้มีพื้นที่เพียงพอต่อขนาดใช้สอย	จำนวน 1 โครงการ	-	115,000 งบเทศบาล	-	-	-	ร้อยละ 100 ของศูนย์พัฒนาเด็กเล็กเทศบาลเมืองตากใบมีโรงครัวที่ได้รับมาตรฐาน	ศูนย์พัฒนาเด็กเล็กเทศบาลเมืองตากใบมีโรงครัวที่ได้มาตรฐาน	กองช่าง
34	โครงการก่อสร้างอาคารโรงจอดรถและเก็บอุปกรณ์สำนักงาน	เกิดความสะดวกและคล่องตัวในการปฏิบัติงานมากขึ้น	จำนวน 1 แห่ง	-	2,940,000 งบเทศบาล	-	-	-	ร้อยละ 80 ของอาคารสำนักงานมีโรงจอดรถและที่เก็บวัสดุ พร้อมรั้วด้านหลังและทางเข้าที่มีความพร้อมในการปฏิบัติงาน	เกิดความสะดวกและคล่องตัวในการปฏิบัติงานมากขึ้น	กองช่าง
35	โครงการปรับปรุงสนามเด็กเล่นหน้าสถานีตำรวจภูธรตากใบ ชุมชนตลาดตากใบ	เพื่อให้เยาวชนและเด็กในเขตเทศบาลมีสนามเด็กเล่น	จำนวน 1 โครงการ	-	136,000 งบเทศบาล	-	-	-	ร้อยละ 85 ของเยาวชนและเด็กในเขตเทศบาลมีสนามเด็กเล่น	เยาวชนและเด็กในเขตเทศบาลมีสนามเด็กเล่น	กองช่าง
36	โครงการปรับปรุงป้ายชื่อศูนย์พัฒนาเด็กเล็กเดิมเป็นโรงเรียนอนุบาลและศูนย์พัฒนาเด็กเล็ก	เพื่อให้สะดวกในการหาสถานที่	จำนวน 1 โครงการ	-	57,000 งบเทศบาล	-	-	-	ร้อยละ 100 ของศูนย์พัฒนาเด็กเล็กเทศบาลเมืองตากใบมีป้ายชื่อ	ศูนย์พัฒนาเด็กเล็กเทศบาลเมืองตากใบมีป้ายชื่อ	กองช่าง
37	โครงการก่อสร้างอาคารศูนย์พัฒนาเด็กเล็ก	เพื่อรองรับเด็กที่มีจำนวนเพิ่มขึ้นทุกปี	จำนวน 1 อาคาร 2 ห้องเรียน	-	-	2,000,000 งบเทศบาล	-	-	ร้อยละ 100 ของศูนย์พัฒนาเด็กเล็กเทศบาลเมืองตากใบสามารถรองรับ เด็กที่มีจำนวนเพิ่มขึ้น	ศูนย์พัฒนาเด็กเล็กเทศบาลเมืองตากใบมีอาคารเรียนที่สามารถรองรับเด็กที่มีจำนวนเพิ่มขึ้น	กองช่าง

ที่	โครงการ	วัตถุประสงค์	เป้าหมาย (ผลผลิตของโครงการ)	งบประมาณและที่ผ่านมา					ตัวชี้วัด (KPI)	ผลที่คาดว่าจะ จะได้รับ	หน่วยงาน รับผิดชอบหลัก
				2561 (บาท)	2562 (บาท)	2563 (บาท)	2564 (บาท)	2565 (บาท)			
38	โครงการจ้างติดตั้งเหล็กตัด ศูนย์วิทยาศาสตร์การกีฬา และนันทนาการ อาคาร ตลาดรวมสินค้าผลิตภัณฑ์ สินค้าพื้นเมือง	เพื่อดูแลป้องกันทรัพย์สิน ทางราชการของศูนย์ วิทยาศาสตร์การกีฬา และนันทนาการ ให้มี ความปลอดภัยและเป็น ระเบียบเรียบร้อย	จำนวน 1 โครงการ	-	-	-	200,000 งบประมาณ	-	ร้อยละ 100 ของศูนย์ วิทยาศาสตร์การกีฬาและ นันทนาการมีความปลอดภัย และเป็นระเบียบเรียบร้อย	ประชาชนได้รับการ บริการที่ปลอดภัย สะดวกและเป็นระเบียบ เรียบร้อย	กองช่าง
39	โครงการก่อสร้างอาคาร หน่วยดับเพลิงศูนย์วารี	เพื่อให้เกิดความสะอาด และคล่องตัวในการ ปฏิบัติงาน	จำนวน 1 แห่ง	-	-	-	2,000,000 งบประมาณ	-	ร้อยละ 100 ของศูนย์ ดับเพลิงยอมีอาคารที่มี ความพร้อมในการปฏิบัติงาน มากขึ้น	พนักงานมีอาคาร สำนักงานใช้ในการ ปฏิบัติงานดับเพลิง มากขึ้น	กองช่าง
40	โครงการปรับปรุงระบบวิทยุ โดยการตั้งเสาสูง 40 เมตร	เพื่อให้เกิดความสะอาด และคล่องตัวในการ ปฏิบัติงานมากขึ้น	จำนวน 1 แห่ง	-	-	-	30,000 งบประมาณ	-	ร้อยละ 100 ของการปฏิบัติ งานเกิดผลสัมฤทธิ์มากขึ้น	พนักงานมีความสะอาด และคล่องตัวในการ ปฏิบัติงานมากขึ้น	สำนักปลัด
41	โครงการเสริมผิวจราจร ลาดยางแอสฟัลต์ติกคอนกรีต ถนนสายบริการพัฒนา	เพื่อให้เกิดความสะอาด ในการสัญจร ไป-มา	ขนาดกว้างถนน 8.00 ม. ยาว 980 ม. หรือพื้นที่ ไม่น้อยกว่า 7,840 ตร.ม. ความหนาผิวแอสฟัลต์ติก คอนกรีต 4 ซม.	-	-	2,379,000 งบประมาณ	-	-	ร้อยละ 85 ของจำนวน ประชาชนในเขตเทศบาล ได้รับความสะอาดในการ สัญจรไป-มา	ประชาชนมีความสะอาด ในการสัญจรไป-มา	กองช่าง
42	โครงการเสริมผิวจราจร ลาดยางแอสฟัลต์ติกคอนกรีต ถนนสายรัชดาภิเษก 1	เพื่อให้เกิดความสะอาด ในการสัญจร ไป-มา	ขนาดกว้าง 13.00 ม. ยาว 335 ม. (มีพื้นที่รวมไม่น้อยกว่า 4,355 ตร.ม.) ความหนาผิวแอสฟัลต์ติก คอนกรีต 4 ซม.	-	-	1,311,000 งบประมาณ	-	-	ร้อยละ 85 ของจำนวน ประชาชนในเขตเทศบาลได้ รับความสะอาดในการ สัญจรไป-มา	ประชาชนมีความสะอาด ในการสัญจรไป-มา	กองช่าง

ที่	โครงการ	วัตถุประสงค์	เป้าหมาย (ผลผลิตของโครงการ)	งบประมาณและที่ผ่านมา					ตัวชี้วัด (KPI)	ผลที่คาดว่าจะ จะได้รับ	หน่วยงาน รับผิดชอบหลัก
				2561 (บาท)	2562 (บาท)	2563 (บาท)	2564 (บาท)	2565 (บาท)			
43	โครงการเสริมผิวจราจร ลาดยางแอสฟัลท์ติกคอนกรีต ถนนรัชดาภิเษก 3	เพื่อให้เกิดความสะดวก ในการสัญจร ไป-มา	ขนาดกว้าง 12.00 ม. ยาว 198 ม. (มีพื้นที่รวมไม่น้อยกว่า 2,376 ตร.ม.) ความหนาผิวแอสฟัลท์ติก คอนกรีต 4 ซม.	-	-	715,000 งบเทศบาล	-	-	ร้อยละ 85 ของจำนวน ประชาชนในเขตเทศบาลได้ รับความสะดวกในการ สัญจรไป-มา	ประชาชนมีความสะดวก ในการสัญจรไป-มา	กองช่าง
44	โครงการเสริมผิวจราจร ชนิดพาราแอสฟัลท์ติก คอนกรีตถนน สนามธาตวิสุทธิ	เพื่อให้เกิดความสะดวก ในการสัญจร ไป-มา	พื้นที่ไม่น้อยกว่า 8,669 ตร.ม. ความหนาผิวแอสฟัลท์ติก คอนกรีต 4 ซม.	-	-	2,590,000 งบเทศบาล	-	-	ร้อยละ 85 ของจำนวน ประชาชนในเขตเทศบาล ได้รับความสะดวกในการ สัญจรไป-มา	ประชาชนมีความสะดวก ในการสัญจรไป-มา	กองช่าง
45	โครงการก่อสร้างถนน คสล. พร้อมระบายน้ำ ขอยข้าง บ้านหะยีอูมา (ต่อจากเดิม) ชุมชนสามัคคี	เพื่อให้เกิดความสะดวก ในการสัญจร ไป-มา	ขนาดกว้างถนนพร้อม ระบายน้ำ (ช่วงที่ 1) 3.00 ม. ยาว 19 ม. ขนาดระบายน้ำภายใน 0.50 ม. ลึกเฉลี่ย 0.50 ม. ความยาวคูน้ำ 225 ม.	-	-	1,000,000 งบเทศบาล	-	-	ร้อยละ 85 ของจำนวน ประชาชนในเขตเทศบาล ได้รับความสะดวกในการ สัญจรไป-มา	ประชาชนมีความสะดวก ในการสัญจรไป-มา	กองช่าง
46	โครงการก่อสร้างถนน คสล. พร้อมระบายน้ำ ขอยตรง ข้ามกุโบร์เจ๊ะเห ชุมชนภัทรภักดี	เพื่อให้เกิดความสะดวก ในการสัญจร ไป-มา	ความกว้างถนนพร้อม ระบายน้ำ 3.00 ม. ความกว้างคูน้ำภายใน 0.40 ม. ลึกเฉลี่ย 0.50 ม. ความยาวคูน้ำ 125 ม.	-	-	459,000 งบเทศบาล	-	-	ร้อยละ 85 ของจำนวน ประชาชนในเขตเทศบาล ได้รับความสะดวกในการ สัญจรไป-มา	ประชาชนมีความสะดวก ในการสัญจรไป-มา	กองช่าง
47	โครงการปรับปรุงป้ายชื่อ โรงเรียนอนุบาลเทศบาล เมืองตากใบ	เพื่อให้สะดวกในการ หาสถานที่	จำนวน 1 โครงการ	-	-	200,000 งบเทศบาล	-	-	ร้อยละ 100 ของโรงเรียน อนุบาลเทศบาลเมืองตากใบ มีป้ายชื่อที่มีมาตรฐาน	โรงเรียนอนุบาลเทศบาล เมืองตากใบมีป้ายชื่อ ที่มีมาตรฐาน	กองช่าง

ที่	โครงการ	วัตถุประสงค์	เป้าหมาย (ผลผลิตของโครงการ)	งบประมาณและที่ผ่านมา					ตัวชี้วัด (KPI)	ผลที่คาดว่าจะ จะได้รับ	หน่วยงาน รับผิดชอบหลัก
				2561 (บาท)	2562 (บาท)	2563 (บาท)	2564 (บาท)	2565 (บาท)			
48	โครงการก่อสร้างสนามฟุตบอลเพื่อใช้เป็นสถานที่ในการ หน้าเทียบพร้อมคู่วิ่งสำหรับเด็ก เด็กนักเรียนโรงเรียน อนุบาลเทศบาล เมืองตากใบ	เพื่อใช้เป็นสถานที่ในการ จัดกิจกรรมต่างๆ ของ เด็กนักเรียนโรงเรียน อนุบาลเทศบาล เมืองตากใบ	จำนวน 1 โครงการ	-	-	584,000 งบเทศบาล	-	-	ร้อยละ 100 ของการจัด กิจกรรมต่างๆ ของโรงเรียน อนุบาลมีความพร้อมมากขึ้น	เด็กมีสถานที่ในการ ออกกำลังกายและทำ กิจกรรมต่างๆ ได้มากขึ้น	กองช่าง
49	โครงการเสริมผิวจราจร ลาดยางแอสฟัลท์ติก คอนกรีตผสมยางพารา ถนนสายแวมะแอ (ชุมชนตาบาฮีเล)	เพื่อให้เกิดความสะดวก ในการสัญจร ไป-มา	ขนาดกว้างถนน 4.50 ม. ความหนา 4 ซม. มีความยาวรวม 445 ม. และขนาดกว้าง 4.00 ม. ยาว 7.00 ม.พื้นที่ไม่น้อย กว่า 2,030 ตร.ม.	-	-	-	630,000 งบเทศบาล	-	ร้อยละ 85 ของจำนวน ประชาชนในเขตเทศบาล ได้รับความสะดวกในการ สัญจรไป-มา	ประชาชนมีความสะดวก ในการสัญจรไป-มา	กองช่าง
50	โครงการเสริมผิวจราจรลาด ยางแอสฟัลท์ติกคอนกรีต ผสมยางพารา ถนนสาย หน้าวัดชลธาราสิงเห (ชุมชนบางน้อย)	เพื่อให้เกิดความสะดวก ในการสัญจร ไป-มา	ขนาดกว้างถนน 5.50 ม. ความหนา 5 ซม. มีความยาวรวม 323 ม. พื้นที่ไม่น้อยกว่า 1,776 ตร.ม.	-	-	831,000 งบเทศบาล	-	-	ร้อยละ 85 ของจำนวน ประชาชนในเขตเทศบาลได้ รับความสะดวกในการ สัญจรไป-มา	ประชาชนมีความสะดวก ในการสัญจรไป-มา	กองช่าง
51	โครงการก่อสร้างถนน คสล. พร้อมคูระบายน้ำ สายหลัง มีสียัลยาตุลอิสซานียะห์ (ชุมชนภัทรภักดี)	เพื่อให้เกิดความสะดวก ในการสัญจร ไป-มา	ขนาดความกว้างถนน รวมคูน้ำ 3.00 ม. ยาว 148 ม. ความกว้าง คูระบายน้ำ คสล. กว้างภายใน 6.00 ม. ลึกเฉลี่ย 0.40 ม. ยาว 148 ม.	-	-	-	643,000 งบเทศบาล	-	ร้อยละ 85 ของจำนวน ประชาชนในเขตเทศบาลได้ รับความสะดวกในการ สัญจรไป-มา	ประชาชนมีความสะดวก ในการสัญจรไป-มา	กองช่าง

ที่	โครงการ	วัตถุประสงค์	เป้าหมาย (ผลผลิตของโครงการ)	งบประมาณและที่ผ่านมา					ตัวชี้วัด (KPI)	ผลที่คาดว่าจะ จะได้รับ	หน่วยงาน รับผิดชอบหลัก
				2561 (บาท)	2562 (บาท)	2563 (บาท)	2564 (บาท)	2565 (บาท)			
52	โครงการก่อสร้างถนน คสล. สายบางเข้ (ชุมชนบางน้อย)	เพื่อให้เกิดความสะดวก ในการสัญจร ไป-มา	ขนาดความกว้าง 4.00 ม. ยาว 88.00 ม. หรือมีพื้นที่ไม่น้อยกว่า 352 ตร.ม.	-	-	221,000 งบเทศบาล	-	-	ร้อยละ 85 ของจำนวน ประชาชนในเขตเทศบาลได้ รับความสะดวกในการ สัญจรไป-มา	ประชาชนมีความสะดวก ในการสัญจรไป-มา	กองช่าง
53	โครงการเสริมผิวจราจรลาด ยางแอสฟัลท์ติกคอนกรีต ผสมยางพารา ถนนสาย ชลธารา -สามแยก (ชุมชนบางน้อย)	เพื่อให้เกิดความสะดวก ในการสัญจร ไป-มา	ขนาดกว้างถนน 4.50 ม. ความหนา 5 ซม. มีความยาวรวม 592 ม. พื้นที่ไม่น้อยกว่า 2,664 ตร.ม.	-	-	-	1,337,000 งบเทศบาล	-	ร้อยละ 85 ของจำนวน ประชาชนในเขตเทศบาลได้ รับความสะดวกในการ สัญจรไป-มา	ประชาชนมีความสะดวก ในการสัญจรไป-มา	กองช่าง
54	โครงการเสริมผิวจราจรลาด ยางแอสฟัลท์ติกคอนกรีต ผสมยางพารา ถนนสาย นกฮูก (ชุมชนบางน้อย)	เพื่อให้เกิดความสะดวก ในการสัญจร ไป-มา	ขนาดกว้างถนน 5.00 ม. ความหนา 5 ซม. มีความยาวรวม 6.00 ม. พื้นที่ไม่น้อยกว่า 3,000 ตร.ม.	-	-	-	1,414,000 งบเทศบาล	-	ร้อยละ 85 ของจำนวน ประชาชนในเขตเทศบาลได้ รับความสะดวกในการ สัญจรไป-มา	ประชาชนมีความสะดวก ในการสัญจรไป-มา	กองช่าง
55	โครงการก่อสร้างราวรั้ว กั้นตอกขอบถนนหัวสะพาน ยาวรอ (ชุมชนตาบาปาเระ)	เพื่อให้เกิดความปลอดภัย ในการสัญจร ไป-มา	ความสูง 0.90 ม. ความยาวรวม 10.00 ม. ทางเดิน 1.60 ม. ยาวทั้งหมด 32 ม.	-	-	119,000 งบเทศบาล	-	-	ร้อยละ 100 ของจำนวน ประชาชนในเขตเทศบาลได้ รับความสะดวกและปลอดภัย ในการสัญจรไป-มา	ประชาชนมีความสะดวก และปลอดภัยในการ สัญจรไป-มา	กองช่าง
56	โครงการก่อสร้างถนน คสล. สายท่าแพรก ซอย 13 มัตราเซาะห์ ตะอ์ฟิศ อัลกูรานอิมาน (ชุมชนท่าแพรก)	เพื่อให้เกิดความสะดวก ในการสัญจร ไป-มา	ขนาดความกว้าง 4.00 ม. มีความยาว 387 ม. มีพื้นที่รวมไม่น้อยกว่า 1,548 ตร.ม.	-	-	-	966,000 งบเทศบาล	-	ร้อยละ 85 ของจำนวน ประชาชนในเขตเทศบาลได้ รับความสะดวกในการ สัญจรไป-มา	ประชาชนมีความสะดวก ในการสัญจรไป-มา	กองช่าง

ที่	โครงการ	วัตถุประสงค์	เป้าหมาย (ผลผลิตของโครงการ)	งบประมาณและที่ผ่านมา					ตัวชี้วัด (KPI)	ผลที่คาดว่าจะ จะได้รับ	หน่วยงาน รับผิดชอบหลัก
				2561 (บาท)	2562 (บาท)	2563 (บาท)	2564 (บาท)	2565 (บาท)			
57	โครงการก่อสร้างถนน คสล. สายบริการพัฒนา ซอย 1 (ชุมชนตาบาฮีเล)	เพื่อให้เกิดความสะดวก ในการสัญจร ไป-มา	ขนาดความกว้าง 4.00 ม. ยาวรวม 336 ม. หรือมีพื้นที่ไม่น้อยกว่า 1,344 ตร.ม.	-	-	963,000 งบเทศบาล	-	-	ร้อยละ 85 ของจำนวน ประชาชนในเขตเทศบาลได้ รับความสะดวกในการ สัญจรไป-มา	ประชาชนมีความสะดวก ในการสัญจรไป-มา	กองช่าง
58	โครงการก่อสร้างถนน คสล. สายท่าแพรก ซอย 13 ซอยข้างบ้านอรัง (ชุมชนท่าแพรก)	เพื่อให้เกิดความสะดวก ในการสัญจร ไป-มา	ขนาดความกว้าง 3.00 ม. มีความยาว 55 ม. มีพื้นที่รวมไม่น้อยกว่า 165 ตร.ม.	-	-	-	104,000 งบเทศบาล	-	ร้อยละ 85 ของจำนวน ประชาชนในเขตเทศบาลได้ รับความสะดวกในการ สัญจรไป-มา	ประชาชนมีความสะดวก ในการสัญจรไป-มา	กองช่าง
59	โครงการก่อสร้างถนน คสล. ซอยตะปอเยาะ 1 (ชุมชนตาบาฮีเล)	เพื่อให้เกิดความสะดวก ในการสัญจร ไป-มา	ขนาดความกว้าง 4.00 ม. ยาว 67.00 ม. หรือมีพื้นที่ไม่น้อยกว่า 268 ตร.ม.	-	-	171,000 งบเทศบาล	-	-	ร้อยละ 85 ของจำนวน ประชาชนในเขตเทศบาล ได้รับความสะดวกในการ สัญจรไป-มา	ประชาชนมีความสะดวก ในการสัญจรไป-มา	กองช่าง
60	โครงการก่อสร้างถนน คสล. ซอยเวาะบ๊ะ	เพื่อให้เกิดความสะดวก ในการสัญจร ไป-มา	ขนาดความกว้าง 4.00 ม. ยาว 123.00 ม. (หรือพื้นที่ไม่น้อยกว่า 492 ตร.ม.)	-	-	308,000 งบเทศบาล	-	-	ร้อยละ 85 ของจำนวน ประชาชนในเขตเทศบาล ได้รับความสะดวกในการ สัญจรไป-มา	ประชาชนมีความสะดวก ในการสัญจรไป-มา	กองช่าง
61	โครงการปรับปรุง ซ่อมแซม ถนน คูระบายน้ำและ สิ่งก่อสร้างอื่น	เพื่อบำรุงรักษา ปรับปรุงซ่อมแซมถนน คูระบายน้ำและสิ่ง ก่อสร้างอื่น	จำนวน 1 โครงการ	-	-	334,000 งบเทศบาล	-	-	ร้อยละ 85 ของจำนวน ประชาชนในเขตเทศบาล ได้รับความสะดวกในการ สัญจรไป-มา	ประชาชนมีความสะดวก ในการสัญจร ไป-มา	กองช่าง

ที่	โครงการ	วัตถุประสงค์	เป้าหมาย (ผลผลิตของโครงการ)	งบประมาณและที่ผ่านมา					ตัวชี้วัด (KPI)	ผลที่คาดว่าจะ จะได้รับ	หน่วยงาน รับผิดชอบหลัก
				2561 (บาท)	2562 (บาท)	2563 (บาท)	2564 (บาท)	2565 (บาท)			
62	โครงการก่อสร้างถนน คสล. สายท่าแพรก ซอย 13 -กูโบร์โต๊ะกา (ชุมชนท่าแพรก)	เพื่อให้เกิดความสะดวก ในการสัญจร ไป-มา	ขนาดความกว้าง 4.00 ม. ยาว 243.00 ม. หรือมีพื้นที่ไม่น้อยกว่า 972 ตร.ม.	-	-	-	774,000 งบเทศบาล	-	ร้อยละ 85 ของจำนวน ประชาชนในเขตเทศบาล ได้รับความสะดวกในการ สัญจรไป-มา	ประชาชนมีความสะดวก ในการสัญจรไป-มา	กองช่าง
63	โครงการก่อสร้างระบายน้ำ คสล. ซอยข้างบ้านผู้ใหญ่ รอนิง (ต่อจากเดิม) (ชุมชนตาบาปาเร๊ะ)	เพื่อป้องกันปัญหา น้ำท่วมขังในช่วงฤดูฝน	ขนาดกว้างภายใน 0.60 ม. ความลึกเฉลี่ย 0.60 ม. มีทางเดิน กว้าง 1.60 ม. ความยาว 59 ม.	-	-	194,000 งบเทศบาล	-	-	ร้อยละ 100 ของจำนวน ประชาชนมีความพอใจ ในการป้องกันปัญหา น้ำท่วมที่อาจจะเกิดขึ้น	ประชาชนมีความอบอุ่นใจ ในการป้องกันปัญหา น้ำท่วมที่อาจจะเกิดขึ้น	กองช่าง
64	โครงการติดตั้งไฟกระพริบ ในเขตเทศบาลเมืองตากใบ	เพื่ออำนวยความสะดวก และเกิดความปลอดภัย ในการใช้เส้นทางสัญจร แก่ประชาชนในเขต เทศบาล	จำนวน 1 โครงการ	-	175,000 งบเทศบาล	-	-	-	ร้อยละ 100 ของประชากร ในเขตเทศบาลและนอก พื้นที่ได้รับความสะดวก และปลอดภัยในการ สัญจรไป-มา	ประชาชนมีความสะดวก และปลอดภัยในการ สัญจรไป-มา	สำนักปลัด
65	โครงการก่อสร้างราง ระบายน้ำคลองปาเร๊ะ (ต่อจากเดิม) (ชุมชนตาบาปาเร๊ะ)	เพื่อป้องกันปัญหา น้ำท่วมขังในช่วงฤดูฝน	ขนาดกว้างภายใน 3.00 ม. ความลึกเฉลี่ย 1.80 ม. มีความยาว 33.00 ม.	-	-	-	610,000 งบเทศบาล	-	ร้อยละ 100 ของจำนวน ประชาชนมีความอบอุ่นใจ ในการป้องกันปัญหา น้ำท่วมที่อาจจะเกิดขึ้น	ประชาชนมีความอบอุ่นใจ ในการป้องกันปัญหา น้ำท่วมที่อาจจะเกิดขึ้น	กองช่าง
66	โครงการจัดซื้อที่ดินเพื่อ ก่อสร้างศูนย์บริการ สาธารณสุขเทศบาล เมืองตากใบ ชุมชนสามัคคี	เพื่อก่อสร้างศูนย์บริการ สาธารณสุขเทศบาล เมืองตากใบ ชุมชนสามัคคี	จำนวน 1 แห่ง	-	-	8,000,000 งบเทศบาล	-	-	ร้อยละ 100 ของประชาชน ที่มาใช้บริการศูนย์บริการ สาธารณสุขได้รับความ สะดวกมากขึ้น	ประชาชนมีศูนย์บริการ สาธารณสุขที่มีคุณภาพ มาตรฐาน	กองช่าง

ที่	โครงการ	วัตถุประสงค์	เป้าหมาย (ผลผลิตของโครงการ)	งบประมาณและที่ผ่านมา					ตัวชี้วัด (KPI)	ผลที่คาดว่าจะ จะได้รับ	หน่วยงาน รับผิดชอบหลัก
				2561 (บาท)	2562 (บาท)	2563 (บาท)	2564 (บาท)	2565 (บาท)			
67	โครงการจัดซื้อที่ดินเพื่อ ก่อสร้างศาสนสถานกูโบร์ ชุมชนสามัคคี	เพื่อก่อสร้างศาสนสถาน กูโบร์ ที่ใช้ในการฝังศพ ตามหลักศาสนาอิสลาม ชุมชนสามัคคี	จำนวน 1 แห่ง	-	-	3,500,000 งบเทศบาล	-	-	ร้อยละ 100 ของประชาชน ในเขตชุมชนสามัคคีมีที่ดิน สำหรับฝังศพตามหลัก ศาสนาอิสลาม	ประชาชนในเขตเทศบาล มีศาสนสถานกูโบร์เพื่อ ฝังศพตามหลักศาสนา อิสลาม	กองช่าง
68	โครงการก่อสร้างถนน คสล. บริเวณบ้านมะละห์ ชุมชนท่าแพรก	เพื่อให้เกิดความสะดวก ในการสัญจร ไป-มา	จำนวน 1 สาย	-	-	-	250,000 งบเทศบาล	-	ร้อยละ 85 ของจำนวน ประชากรในเขตเทศบาลได้ รับความสะดวกในการ สัญจร ไป-มา	ประชาชนมีความสะดวก ในการสัญจร ไป-มา	กองช่าง
69	โครงการก่อสร้างถนน คสล. ต่อจากเดิม ชุมชนฮุมอลนัส	เพื่อให้เกิดความสะดวก ในการสัญจร ไป-มา	จำนวน 1 สาย	-	-	1,750,000 งบเทศบาล	-	-	ร้อยละ 85 ของจำนวน ประชาชนในเขตเทศบาลได้ รับความสะดวกในการ สัญจร ไป-มา	ประชาชนมีความสะดวก ในการสัญจร ไป-มา	กองช่าง
70	โครงการต่อเติมห้องเก็บ วัสดุอุปกรณ์ในการดับเพลิง	เพื่อให้เกิดความสะดวก และคล่องตัวในการ ปฏิบัติงาน	จำนวน 1 แห่ง	-	-	-	100,000 งบเทศบาล	-	ร้อยละ 100 ของห้องเก็บ วัสดุอุปกรณ์ในการดับเพลิง มีความเป็นระเบียบมากขึ้น	พนักงานมีความสะดวก และคล่องตัวในการ ปฏิบัติงานมากขึ้น	กองช่าง
71	โครงการต่อเติมหลังคาศูนย์ ดับเพลิงย่อย (ดาตฟ้า)	เพื่อให้เกิดความสะดวก และคล่องตัวในการ ปฏิบัติงาน	จำนวน 1 แห่ง	-	-	1,000,000 งบเทศบาล	-	-	ร้อยละ 100 ของศูนย์ ดับเพลิงมีอาคารที่มี คุณภาพต่อการปฏิบัติงาน มากขึ้น	พนักงานมีความสะดวก และคล่องตัวในการ ปฏิบัติงานมากขึ้น	กองช่าง
72	โครงการก่อสร้างคูระบายน้ำ พร้อมทางเดินภายในชุมชน ชุมชนตาบาปาเราะ หลังบ้าน ผู้ใหญ่รอนิง	เพื่อป้องกันปัญหา น้ำท่วมขังในช่วงฤดูฝน	ขนาดกว้างภายใน 0.40 ม. ความลึกเฉลี่ย 0.70 ม. ความกว้าง ทางเดิน 1.60 ม. ความยาว 32 ม.	-	-	121,900 งบเทศบาล	-	-	ร้อยละ 100 ของจำนวน ประชาชนมีความอบอุ่น ใจในการป้องกันปัญหา น้ำท่วมที่อาจเกิดขึ้น	ประชาชนมีความอบอุ่น ใจในการป้องกันปัญหา น้ำท่วมที่อาจเกิดขึ้น	กองช่าง

ที่	โครงการ	วัตถุประสงค์	เป้าหมาย (ผลผลิตของโครงการ)	งบประมาณและที่ผ่านมา					ตัวชี้วัด (KPI)	ผลที่คาดว่าจะ จะได้รับ	หน่วยงาน รับผิดชอบหลัก
				2561 (บาท)	2562 (บาท)	2563 (บาท)	2564 (บาท)	2565 (บาท)			
73	โครงการปรับปรุงพื้นที่ ลานฝึกด้านหน้าและด้าน ข้างสระน้ำ (ศูนย์ดับเพลิง)	เพื่อให้เกิดความสะอาด และเพื่อให้เกิดความ สะดวกและคล่องตัวใน การปฏิบัติงาน	จำนวน 1 แห่ง	-	-	-	500,000 งบเทศบาล	-	ร้อยละ 80 ของลานฝึกมี คุณภาพมาตรฐานมากขึ้น	พนักงานมีความสะดวก และคล่องตัวในการ ปฏิบัติงานมากขึ้น	กองช่าง
74	โครงการก่อสร้างคูระบายน้ำ คสล. บริเวณริมถนนสาย หน้ากูโบร์ฮิชาน (ชุมชนตาบาสีเล)	เพื่อป้องกันปัญหา น้ำท่วมขังในช่วงฤดูฝน	ขนาดความกว้าง ภายใน 0.40 ม. ความลึกเฉลี่ย 0.50 ม. ความยาวรวม 396 ม.	-	-	1,071,000 งบเทศบาล	-	-	ร้อยละ 100 ของจำนวน ประชาชนมีความอบอุ่นใจ ในการป้องกันปัญหาน้ำท่วม ที่จะเกิดขึ้น	ประชาชนมีความ อบอุ่นใจในการป้องกัน ปัญหาน้ำท่วมที่อาจ จะเกิดขึ้น	กองช่าง
75	โครงการติดตั้งเสาวิทยุ สื่อสารแบบเสาทาวเวอร์	เพื่อให้เกิดความสะอาด และคล่องตัวในการ ปฏิบัติงานมากขึ้น	ติดตั้งสูงขนาดความสูง 60 เมตร พร้อมเสา อากาศแบบไดโพล 4 สเต็ก พร้อมอุปกรณ์	-	-	440,000 งบเทศบาล	-	-	ร้อยละ 100 ของการปฏิบัติ งานเกิดผลสัมฤทธิ์มากขึ้น	เกิดความสะอาดและ คล่องตัวในการปฏิบัติ งานมากขึ้น	สำนักปลัด
76	โครงการก่อสร้างช่องทางเดิน บริเวณหน้าร้านค้าขายแดน ริมรั้วด้านตาบาศา	เพื่อก่อสร้างช่องทางเดิน บริเวณหน้าร้านค้า ขายแดนริมรั้วด้าน ตาบาศา	จำนวน 1 โครงการ	-	-	-	650,000 งบเทศบาล	-	ร้อยละ 85 ของจำนวน ประชาชนในเขตเทศบาล ได้รับความสะดวกในการ สัญจรไป-มา	ประชาชนมีความสะดวก ในการสัญจร ไป-มา	กองช่าง
77	โครงการจัดซื้อที่ดินเพื่อ ก่อสร้างโรงเรียนอนุบาล เทศบาลเมืองตากใบ	เพื่อจัดซื้อที่ดินในการ ก่อสร้างอาคารเรียน โรงเรียนอนุบาล เทศบาลเมืองตากใบ	จำนวน 1 โครงการ	-	-	3,000,000 งบเทศบาล	3,000,000 งบเทศบาล	3,000,000 งบเทศบาล	ร้อยละ 100 ของเด็กในเขต เทศบาลมีสถานที่และอาคาร เรียนสำหรับใช้ในการเรียน การสอน	เด็กในเขตเทศบาลเมือง ตากใบมีสถานที่และ อาคารเรียนสำหรับใช้ใน การเรียนการสอน	กองช่าง
78	โครงการต่อเติมخانพัก ท่าเทียบเรือ	เพื่อต่อเติมخانพัก ท่าเทียบเรือรัชดาภิเษก	จำนวน 1 โครงการ	-	-	104,000 งบเทศบาล	-	-	ร้อยละ 85 ของจำนวน ประชาชนในเขตเทศบาล ได้รับความสะดวกในการ สัญจรไป-มา	ประชาชนมีความสะดวก ในการสัญจร ไป-มา	กองช่าง

ที่	โครงการ	วัตถุประสงค์	เป้าหมาย (ผลผลิตของโครงการ)	งบประมาณและที่ผ่านมา					ตัวชี้วัด (KPI)	ผลที่คาดว่าจะได้รับ	หน่วยงาน รับผิดชอบหลัก
				2561 (บาท)	2562 (บาท)	2563 (บาท)	2564 (บาท)	2565 (บาท)			
79	โครงการก่อสร้างถนน บุกเบิกใจกลางเมืองตากใบ ชุมชนสามัคคี	เพื่อให้เกิดความสะดวก ในการสัญจร ไป-มา	จำนวน 1 สาย	-	-	-	7,500,000 งบประมาณ	-	ร้อยละ 85 ของจำนวน ประชาชนในเขตเทศบาล ได้รับความสะดวกในการ สัญจร ไป-มา	ประชาชนมีความสะดวก ในการสัญจร ไป-มา	กองช่าง

ก. ยุทธศาสตร์ที่ 1 เสริมสร้างความมั่นคงทางเศรษฐกิจ ส่งเสริมการค้า การลงทุน และการค้าชายแดน

ข. ยุทธศาสตร์การพัฒนาขององค์กรปกครองส่วนท้องถิ่นในเขตจังหวัดนราธิวาส ยุทธศาสตร์ที่ 1 ด้านโครงสร้างพื้นฐาน

ผ.02

ยุทธศาสตร์ที่ 1 ด้านโครงสร้างพื้นฐาน

แผนงานเคหะและชุมชน

ที่	โครงการ	วัตถุประสงค์	เป้าหมาย (ผลผลิตของโครงการ)	งบประมาณและที่ผ่านมา					ตัวชี้วัด (KPI)	ผลที่คาดว่าจะได้รับ	หน่วยงาน รับผิดชอบหลัก
				2561 (บาท)	2562 (บาท)	2563 (บาท)	2564 (บาท)	2565 (บาท)			
1	โครงการปิกเสาพาดสาย และขยายเขตไฟฟ้า สาธารณะ	เพื่ออุดหนุนเงินให้กับ การไฟฟ้าส่วนภูมิภาค อำเภอตากใบ เพื่อขยาย เขตไฟฟ้าสาธารณะ ในเขตเทศบาล	จำนวน 1 โครงการ	400,000 งบเทศบาล	-	400,000 งบเทศบาล	-	400,000 งบเทศบาล	ร้อยละ 90 ของ ประชาชนในเขตเทศบาล มีไฟฟ้าใช้อย่างทั่วถึง	ประชาชนมีความในเขต มีไฟฟ้าใช้อย่างทั่วถึง	กองช่าง
2	โครงการขยายเขตระบบ ประปาสาธารณะ	เพื่อให้ประชาชนมีน้ำใช้ อุปโภคบริโภคได้ตาม ปกติ	จำนวน 1 โครงการ	500,000 งบเทศบาล	-	500,000 งบเทศบาล	-	500,000 งบเทศบาล	ร้อยละ 90 ของประชาชน ในเขตเทศบาลมีน้ำใช้ ในการอุปโภคบริโภค	ประชาชนมีน้ำใช้ ในการอุปโภคบริโภค อย่างทั่วถึง	กองช่าง

รายละเอียดโครงการพัฒนา

แผนพัฒนาท้องถิ่น พ.ศ. 2561 - 2565

ผ.02

สำหรับองค์กรปกครองส่วนท้องถิ่นดำเนินการ

เทศบาลเมืองตากใบ

ก. ยุทธศาสตร์ที่ 2 ลดความเหลื่อมล้ำ พัฒนาและเสริมสร้างคุณภาพชีวิตประชาชนบนพื้นฐานหลักปรัชญาของเศรษฐกิจพอเพียง

ข. ยุทธศาสตร์การพัฒนาขององค์กรปกครองส่วนท้องถิ่นในเขตจังหวัดนราธิวาส ยุทธศาสตร์ที่ 2 ด้านงานส่งเสริมคุณภาพชีวิต

1. ยุทธศาสตร์ที่ 2 ด้านงานส่งเสริมคุณภาพชีวิต

แผนงานการศึกษา

ที่	โครงการ	วัตถุประสงค์	เป้าหมาย (ผลผลิตของโครงการ)	งบประมาณและที่ผ่านมา					ตัวชี้วัด (KPI)	ผลที่คาดว่าจะได้รับ	หน่วยงาน รับผิดชอบหลัก
				2561 (บาท)	2562 (บาท)	2563 (บาท)	2564 (บาท)	2565 (บาท)			
1	โครงการปรับปรุงรั้ว ให้กับศูนย์การศึกษาอิสลามประจำมัสยิด (ตาดีกา) อีฮซาน	เพื่ออุดหนุนให้กับศูนย์การศึกษาอิสลามประจำมัสยิด (ตาดีกา) อีฮซาน ในการปรับปรุงรั้ว	จำนวน 1 แห่ง	20,000 งบเทศบาล	-	-	-	-	ร้อยละ 80 ของศูนย์การศึกษาอิสลามประจำมัสยิด อีฮซานมีความเป็นระเบียบและปลอดภัยมากขึ้น	นักเรียนในเขตเทศบาล มีอาคารที่มีคุณภาพมาตรฐาน เป็นระเบียบเรียบร้อยและปลอดภัย	กองการศึกษา
2	โครงการซ่อมแซมศูนย์การศึกษาอิสลามประจำมัสยิด ให้กับศูนย์การศึกษาอิสลามประจำมัสยิด (ตาดีกา) นูร์อิมาน	เพื่ออุดหนุนให้กับศูนย์การศึกษาอิสลามประจำมัสยิด (ตาดีกา) นูร์อิมาน ในการซ่อมแซม	จำนวน 1 แห่ง	20,000 งบเทศบาล	-	-	-	-	ร้อยละ 80 ของศูนย์การศึกษาอิสลามประจำมัสยิด (ตาดีกานูร์อิมาน) มีอาคารเรียนที่มีคุณภาพมาตรฐานมากขึ้น	นักเรียนในเขตเทศบาล มีอาคารที่มีคุณภาพมาตรฐาน เป็นระเบียบเรียบร้อยและสวยงาม	กองการศึกษา
3	โครงการทำสื่อการเรียนให้กับศูนย์การศึกษาอิสลามประจำมัสยิด (ตาดีกา) อุลเวียะห์	เพื่ออุดหนุนให้กับศูนย์การศึกษาอิสลามประจำมัสยิด (ตาดีกา) อุลเวียะห์ ในการทำสื่อการเรียน	จำนวน 1 แห่ง	20,000 งบเทศบาล	-	-	-	-	ร้อยละ 80 ของศูนย์การศึกษาอิสลามประจำมัสยิด(ตาดีกา) อุลเวียะห์ มีอาคารเรียนที่มีคุณภาพมาตรฐานเพิ่มขึ้นจำนวน 1 แห่ง	นักเรียนมีอาคารที่มีคุณภาพ มาตรฐานที่ใช้ในการเรียนการสอน	กองการศึกษา

ที่	โครงการ	วัตถุประสงค์	เป้าหมาย (ผลผลิตของโครงการ)	งบประมาณและที่ผ่านมา					ตัวชี้วัด (KPI)	ผลที่คาดว่าจะ จะได้รับ	หน่วยงาน รับผิดชอบหลัก
				2561 (บาท)	2562 (บาท)	2563 (บาท)	2564 (บาท)	2565 (บาท)			
4	โครงการจัดซื้อครุภัณฑ์ ให้กับศูนย์การศึกษาอิสลามประจำมัสยิด (ตาดีกา) อลยาตุอิสซานียะห์	เพื่ออุดหนุนให้กับศูนย์การศึกษาอิสลามประจำมัสยิด (ตาดีกา) อลยาตุอิสซานียะห์ ในการซื้อวัสดุครุภัณฑ์	จำนวน 1 โครงการ	20,000 งบเทศบาล	-	-	-	-	ร้อยละ 100 ของสถานศึกษาที่มีอุปกรณ์ในการเรียนที่มีคุณภาพมาตรฐาน	นักเรียนมีอุปกรณ์การเรียนที่มีคุณภาพมาตรฐานและเพียงพอ	กองการศึกษา
5	โครงการจัดซื้อโต๊ะ - เก้าอี้ผู้เรียนให้กับศูนย์การศึกษาอิสลามประจำมัสยิด (ตาดีกา) ยาแมะ	เพื่ออุดหนุนเงินให้ศูนย์การศึกษาอิสลามประจำมัสยิด (ตาดีกา) ยาแมะในการจัดซื้อโต๊ะพร้อมเก้าอี้	จำนวน 1 โครงการ	20,000 งบเทศบาล	-	-	-	-	ร้อยละ 80 ของนักเรียนมีโต๊ะเก้าอี้ที่มีคุณภาพมาตรฐานมากขึ้น	เด็กนักเรียนมีอุปกรณ์การเรียนที่มีคุณภาพมาตรฐานและเพียงพอต่อการเรียนการสอน	กองการศึกษา
6	โครงการจัดซื้อโต๊ะและเก้าอี้สำหรับนักเรียน ให้กับศูนย์การศึกษาอิสลามประจำมัสยิด (ตาดีกา) อันโนรอิสลามียะห์	เพื่ออุดหนุนเงินให้ศูนย์การศึกษาอิสลามประจำมัสยิด (ตาดีกา) อันโนรอิสลามียะห์ ในการจัดซื้อโต๊ะพร้อมเก้าอี้	จำนวน 1 โครงการ	20,000 งบเทศบาล	-	-	-	-	ร้อยละ 80 ของนักเรียนมีโต๊ะเก้าอี้ที่มีคุณภาพมาตรฐานมากขึ้น	เด็กนักเรียนมีอุปกรณ์การเรียนที่มีคุณภาพมาตรฐานและเพียงพอต่อการเรียนการสอน	กองการศึกษา
7	โครงการติดตั้งคอมพิวเตอร์ให้กับศูนย์การศึกษาอิสลามประจำมัสยิด (ตาดีกา) ยาแมะ	เพื่ออุดหนุนให้กับศูนย์การศึกษาอิสลามประจำมัสยิด (ตาดีกา) ยาแมะ	จำนวน 1 โครงการ	-	20,000 งบเทศบาล	-	-	-	ร้อยละ 80 ของศูนย์การศึกษาอิสลามประจำมัสยิด (ตาดีกา) ยาแมะมีอาคารที่ เป็นระเบียบเรียบร้อย	นักเรียนมีอาคารเรียนที่มีมาตรฐาน และได้รับความสะดวกในการเรียนการสอน	กองการศึกษา
8	โครงการต่อเติมรั้วกำแพงศูนย์การศึกษาอิสลามประจำมัสยิดอิสซาน	เพื่ออุดหนุนเงินให้ศูนย์การศึกษาอิสลามประจำมัสยิดอิสซาน ในการต่อเติมรั้วกำแพง	จำนวน 1 โครงการ	-	20,000 งบเทศบาล	-	-	-	ร้อยละ 80 ของศูนย์การศึกษาอิสลามประจำมัสยิดอิสซานมีอาคารสถานที่ เป็นระเบียบเรียบร้อย	นักเรียนมีอาคารที่มีคุณภาพ มาตรฐาน	กองการศึกษา
9	โครงการจัดซื้อโต๊ะ - เก้าอี้ผู้เรียนให้กับศูนย์การศึกษาอิสลามประจำมัสยิด (ตาดีกา) อันโนรอิสลามียะห์	เพื่ออุดหนุนเงินให้ศูนย์การศึกษาอิสลามประจำมัสยิด (ตาดีกา) อันโนรอิสลามียะห์ ในการจัดซื้อโต๊ะพร้อมเก้าอี้	จำนวน 1 โครงการ	-	20,000 งบเทศบาล	-	-	-	ร้อยละ 80 ของนักเรียนมีโต๊ะเก้าอี้ที่มีคุณภาพมาตรฐานมากขึ้น	เด็กนักเรียนมีอุปกรณ์การเรียนที่มีคุณภาพมาตรฐานและเพียงพอต่อการเรียนการสอน	กองการศึกษา

ที่	โครงการ	วัตถุประสงค์	เป้าหมาย (ผลผลิตของโครงการ)	งบประมาณและที่ผ่านมา					ตัวชี้วัด (KPI)	ผลที่คาดว่าจะ จะได้รับ	หน่วยงาน รับผิดชอบหลัก
				2561 (บาท)	2562 (บาท)	2563 (บาท)	2564 (บาท)	2565 (บาท)			
10	โครงการจัดซื้อโต๊ะ - เก้าอี้ให้กับศูนย์การศึกษาอิสลามประจำมัสยิด (ตาดิกา) อัสยาตุอียุสา	เพื่ออุดหนุนเงินให้ศูนย์การศึกษาอิสลามประจำมัสยิด (ตาดิกา) อัสยาตุอียุสานิยะห์พร้อมเก้าอี้	จำนวน 1 โครงการ	-	20,000 งบประมาณ	-	-	-	ร้อยละ 80 ของนักเรียนมีโต๊ะเก้าอี้ที่มีคุณภาพมาตรฐานมากขึ้น	นักเรียนมีอุปกรณ์การเรียนที่มีคุณภาพมาตรฐานและเพียงพอต่อการเรียนการสอน	กองการศึกษา
11	โครงการซ่อมแซมศูนย์การศึกษาให้กับศูนย์การศึกษาอิสลามประจำมัสยิด (ตาดิกา) นูร์อิมาน	เพื่ออุดหนุนเงินให้ศูนย์การศึกษาอิสลามประจำมัสยิด (ตาดิกา) นูร์อิมานในการซ่อมแซมศูนย์การศึกษา	จำนวน 1 โครงการ	-	20,000 งบประมาณ	-	-	-	ร้อยละ 80 ของศูนย์การศึกษาอาคารมัสยิดมีอาคารที่สวยงามและได้มาตรฐานมากขึ้น	เยาวชนมีแหล่งเรียนรู้และอาคารสถานที่ที่ศึกษามีมาตรฐานมากขึ้น	กองการศึกษา
12	โครงการปรับปรุงซ่อมแซมห้องสภกรณ์ให้กับศูนย์การศึกษาอิสลามประจำมัสยิด (ตาดิกา) อุลเวียะห์	เพื่ออุดหนุนเงินให้กับศูนย์การศึกษาอิสลามประจำมัสยิด (ตาดิกา) อุลเวียะห์ในการปรับปรุงซ่อมแซมห้องสภกรณ์	จำนวน 1 โครงการ	-	20,000 งบประมาณ	-	-	-	ร้อยละ 80 ของศูนย์การศึกษาอาคารสภกรณ์ที่ได้มาตรฐาน	ประชาชนมีสภกรณ์ที่ให้ความสะดวกในการอุปโภค บริโภค และประชาชนได้รู้จักการออมมากขึ้น	กองการศึกษา
13	โครงการก่อสร้างอาคารเรียนศูนย์พัฒนาเด็กเล็ก	เพื่อรองรับเด็กในเขตเทศบาลที่มีจำนวนเพิ่มมากขึ้น	จำนวน 1 หลัง	-	-	2,010,000 งบประมาณ	-	-	ร้อยละ 70 ของสถานศึกษาในสังกัดมีอาคารที่มีมาตรฐานเพื่อรองรับจำนวนเด็กที่เพิ่มขึ้น	สามารถรองรับเด็กที่มีจำนวนเพิ่มขึ้นได้อย่างเพียงพอ	กองช่าง
14	โครงการสร้างภูมิคุ้มกันและป้องกันยาเสพติดในเด็กเยาวชนนอกสถานศึกษา	เพื่อให้เยาวชนมีความรู้เกี่ยวกับโทษและการป้องกันปัญหาเสพติด	จำนวน 1 โครงการ	-	-	-	100,000 งบประมาณ	-	ร้อยละ 80 ของเยาวชนในเขตเทศบาลมีความรู้เกี่ยวกับโทษและการ	เยาวชนมีความรู้ความเกี่ยวกับยาเสพติดมากขึ้น	กองการศึกษา
15	ค่าใช้จ่ายในการพัฒนาครูผู้ดูแลเด็ก/ผู้ดูแลเด็กของศูนย์พัฒนาเด็กเล็ก	เพื่อให้ครูผู้ดูแลเด็กมีการพัฒนาตนเองมากขึ้น	จำนวน 1 โครงการ	50,000 งบประมาณ	50,000 งบประมาณ	-	50,000 งบประมาณ	50,000 งบประมาณ	ร้อยละ 80 ของครูที่ได้รับการพัฒนาที่มีประสิทธิภาพมากขึ้น	ครูมีความรู้ในการสอนมากขึ้น	กองการศึกษา

ที่	โครงการ	วัตถุประสงค์	เป้าหมาย (ผลผลิตของโครงการ)	งบประมาณและที่ผ่านมา					ตัวชี้วัด (KPI)	ผลที่คาดว่าจะ จะได้รับ	หน่วยงาน รับผิดชอบหลัก
				2561 (บาท)	2562 (บาท)	2563 (บาท)	2564 (บาท)	2565 (บาท)			
16	โครงการกีฬาสี่ศูนย์พัฒนา เด็กเล็ก	เพื่อให้เด็กหันมาเล่นกีฬา เพื่อสุขภาพ	จำนวน 1 โครงการ	80,000 งบเทศบาล	80,000 งบเทศบาล	75,000 งบเทศบาล	75,000 งบเทศบาล	75,000 งบเทศบาล	ร้อยละ 80 ของเด็กมี สุขภาพพลานามัยที่ดีขึ้น	เด็กมีสุขภาพพลานามัย ที่แข็งแรง	กองการศึกษา
17	โครงการจัดงานวันวิชาการ ศูนย์พัฒนาเด็กเล็ก	เพื่อส่งเสริมทักษะและ พัฒนาความรู้ของเด็ก	จำนวน 1 โครงการ	85,400 งบเทศบาล	85,400 งบเทศบาล	85,400 งบเทศบาล	85,400 งบเทศบาล	85,400 งบเทศบาล	ร้อยละ 80 ของเด็ก เล็กมีทักษะและความรู้ มากขึ้น	เด็กมีความสารและ มีคุณภาพมากขึ้น	กองการศึกษา
18	โครงการเด็กดีสร้างสรรค์	เพื่อส่งเสริมให้เด็กมี คุณธรรม จริยธรรม	จำนวน 1 โครงการ	3,000 งบเทศบาล	3,000 งบเทศบาล	3,000 งบเทศบาล	3,000 งบเทศบาล	3,000 งบเทศบาล	ร้อยละ 80 ของเด็กใน ศูนย์พัฒนาเด็กเล็ก มีคุณธรรม จริยธรรม มากขึ้น	เด็กของศูนย์พัฒนา เด็กเล็กมีคุณธรรม จริยธรรมมากขึ้น	กองการศึกษา
19	โครงการทัศนศึกษาดูงาน ศูนย์พัฒนาเด็กเล็ก	เพื่อเปิดโลกทัศน์ให้เด็ก ได้เรียนรู้โลกภายนอก มากขึ้น	จำนวน 1 โครงการ	130,000 งบเทศบาล	130,000 งบเทศบาล	130,000 งบเทศบาล	130,000 งบเทศบาล	130,000 งบเทศบาล	ร้อยละ 80 ของเด็กเล็ก ของศูนย์พัฒนาเด็กเล็กมี ความรู้และความเข้าใจ มีการศึกษาที่มีคุณภาพ มากขึ้น	ทำให้เด็กมีคุณภาพชีวิต ที่ดีขึ้น	กองการศึกษา
20	โครงการจัดงานวันเด็ก แห่งชาติ	เพื่อส่งเสริมการแสดงออก ของเด็กและเยาวชน	เด็กและเยาวชนใน เขตและใกล้เคียง	160,800 งบเทศบาล	166,200 งบเทศบาล	200,000 งบเทศบาล	200,000 งบเทศบาล	200,000 งบเทศบาล	ร้อยละ 100 ของเยาวชน ได้ร่วมกิจกรรมและ ส่งเสริมการแสดงออก ของเด็กมากขึ้น	เด็กมีความกล้าแสดง ออกอย่างเหมาะสม	กองการศึกษา
21	โครงการพบปะผู้ปกครอง	เพื่อสร้างความสัมพันธ์ ที่ดีระหว่างผู้ปกครอง กับครู	จำนวน 1 โครงการ	5,000 งบเทศบาล	5,000 งบเทศบาล	10,000 งบเทศบาล	10,000 งบเทศบาล	10,000 งบเทศบาล	ร้อยละ 80 ของผู้ปกครอง มีความสัมพันธ์ที่ดีกับ องค์กรมากขึ้น	ผู้ปกครองจะได้รับความ สัมพันธ์ที่ดีกับครูมาก ขึ้น	กองการศึกษา
22	โครงการแม่ลูกผูกพัน	เพื่อส่งเสริมให้เด็กได้ ความรักจากแม่	จำนวน 1 โครงการ	3,000 งบเทศบาล	3,000 งบเทศบาล	3,000 งบเทศบาล	3,000 งบเทศบาล	3,000 งบเทศบาล	ร้อยละ 80 ของเด็กใน ศูนย์พัฒนาเด็กเล็กได้ มีกิจกรรมกับแม่มากขึ้น	สร้างความรักความ อบอุ่นระหว่างเด็กและ แม่มากขึ้น	กองการศึกษา

ที่	โครงการ	วัตถุประสงค์	เป้าหมาย (ผลผลิตของโครงการ)	งบประมาณและที่ผ่านมา					ตัวชี้วัด (KPI)	ผลที่คาดว่าจะ จะได้รับ	หน่วยงาน รับผิดชอบหลัก
				2561 (บาท)	2562 (บาท)	2563 (บาท)	2564 (บาท)	2565 (บาท)			
23	โครงการพ่อลูกผูกพัน	เพื่อให้เยาวชนตระหนักถึงคุณธรรมจริยธรรม	เยาวชนในเขตฯ จำนวน 9 ชุมชน	1,000 งบทศบาล	1,000 งบทศบาล	1,000 งบทศบาล	1,000 งบทศบาล	1,000 งบทศบาล	ร้อยละ 80 ของเยาวชนมีความกตัญญูทวดเวที	เยาวชนมีคุณธรรมจริยธรรมมากยิ่งขึ้น	กองการศึกษา
24	โครงการเยาวชนอาสาต้านภัยยาเสพติด	เพื่อให้เยาวชนมีความรู้เกี่ยวกับการป้องกันปัญหา ยาเสพติดมากขึ้น	จำนวน 1 โครงการ	100,000 งบทศบาล	100,000 งบทศบาล	-	100,000 งบทศบาล	100,000 งบทศบาล	ร้อยละ 60 ของเยาวชนที่เข้ารับการอบรมมีความรู้เกี่ยวกับการป้องกันและโทษของยาเสพติดมากขึ้น	เยาวชนมีความรู้เกี่ยวกับโทษ และการป้องกันยาเสพติดมากขึ้น	กองการศึกษา
25	โครงการอุดหนุนอาหารกลางวันให้กับโรงเรียนในเขตเทศบาลเมืองตากใบ - โรงเรียนวัดชลาฯ - โรงเรียนบ้านตาบา - โรงเรียนบ้านหัวคลอง	เพื่อสนับสนุนอาหารกลางวันแก่โรงเรียนในสังกัดสพฐ.	จำนวน 3 โรง	8,028,000 งบทศบาล	8,388,000 งบทศบาล	8,308,000 งบทศบาล	-	-	ร้อยละ 100 ของเด็กนักเรียนในเขตเทศบาลได้รับประทานอาหารกลางวันกันทุกคน	เด็กนักเรียนในเขตเทศบาลได้รับประทานอาหารกลางวันอย่างทั่วถึง	กองการศึกษา
26	โครงการสนับสนุนค่าใช้จ่ายการบริหารสถานศึกษา	เพื่อสนับสนุนค่าใช้จ่ายในการพัฒนาศูนย์พัฒนาเด็กเล็ก	จำนวน 1 โครงการ	3,636,600 งบทศบาล	3,829,000 งบทศบาล	3,682,500 งบทศบาล	-	-	ร้อยละ 80 ของเด็กเล็กของศูนย์พัฒนาเด็กเล็กมีความรู้และความเข้าใจมีการศึกษาที่มีคุณภาพมากขึ้น	ทำให้เด็กมีพัฒนาการที่ดีขึ้น	กองการศึกษา
27	โครงการฝึกอบรมบุคลากรสอนอัล-กุรอาน โดยใช้ระบบกีรออาตี	เพื่อเพิ่มประสิทธิภาพบุคลากรที่สอนอัลกุอานให้มีคุณภาพมากขึ้น	จำนวน 1 โครงการ	50,000 งบทศบาล	50,000 งบทศบาล	-	-	-	ร้อยละ 80 ของบุคลากรที่เข้าร่วมโครงการได้รับความรู้และประสบการณ์มากขึ้น	บุคลากรมีประสิทธิภาพในการสอนมากขึ้น	กองการศึกษา

ที่	โครงการ	วัตถุประสงค์	เป้าหมาย (ผลผลิตของโครงการ)	งบประมาณและที่ผ่านมา					ตัวชี้วัด (KPI)	ผลที่คาดว่าจะ จะได้รับ	หน่วยงาน รับผิดชอบหลัก
				2561 (บาท)	2562 (บาท)	2563 (บาท)	2564 (บาท)	2565 (บาท)			
28	โครงการศูนย์พัฒนาเด็กเล็ก ปลอดโรค	เพื่อเป็นการป้องกันโรคให้ แก่เด็กในเขตเทศบาล	กลุ่มเป้าหมายใน เขตเทศบาล	-	-	20,000 งบเทศบาล	20,000 งบเทศบาล	20,000 งบเทศบาล	ร้อยละ 80 ของเด็กเล็ก มีสุขภาพร่างกายที่ สมบูรณ์แข็งแรง	ทำให้เด็กมีสุขภาพ ร่างกายที่สมบูรณ์ แข็งแรง	กองการศึกษา
29	โครงการฝึกอบรมบุคลากร สอนอัล-กุรอาน	เพื่อเพิ่มประสิทธิภาพ บุคลากรที่สอนอัลกุรอาน ให้มีคุณภาพมากขึ้น	จำนวน 1 โครงการ	-	-	50,000 งบเทศบาล	50,000 งบเทศบาล	50,000 งบเทศบาล	ร้อยละ 80 ของบุคลากร ที่เข้าร่วมโครงการได้ รับความรู้และ ประสบการณ์มากขึ้น	บุคลากรมีประสิทธิภาพ ในการสอนมากขึ้น	กองการศึกษา
30	โครงการพัฒนาศักยภาพ บุคลากรครูโรงเรียนตาดีกา ในเขตเทศบาล	เพื่อเพิ่มประสิทธิภาพ บุคลากรครูตาดีกา ให้มีคุณภาพมากขึ้น	จำนวน 1 โครงการ	-	-	40,000 งบเทศบาล	40,000 งบเทศบาล	40,000 งบเทศบาล	ร้อยละ 80 ของบุคลากร ที่เข้าร่วมโครงการได้ รับความรู้และ ประสบการณ์มากขึ้น	บุคลากรมีประสิทธิภาพ ในการสอนมากขึ้น	กองการศึกษา
31	โครงการส่งเสริมการเรียนรู้ การสอนศูนย์พัฒนาเด็กเล็ก เทศบาลเมืองตากใบ	เพื่อจัดซื้อ สื่อการเรียน การสอนสำหรับพัฒนา เด็ก	จำนวน 1 โครงการ	-	-	-	300,000 งบเทศบาล	300,000 งบเทศบาล	ร้อยละ 80 ของเด็กเล็ก ของศูนย์พัฒนาเด็กเล็กมี ความรู้และความเข้าใจ มีการศึกษาที่มีคุณภาพ มากขึ้น	ทำให้เด็กมีพัฒนาการ ที่ดีขึ้น	กองการศึกษา
32	โครงการจัดซื้อเครื่องเล่น สำหรับเด็กเพื่อให้สอดคล้อง กับการปฏิรูปการศึกษา ระดับให้ได้มาตรฐานการ ศึกษา	เพื่อส่งเสริมพัฒนาการเด็ก ของศูนย์พัฒนาเด็กเล็ก	จำนวน 1 โครงการ	-	-	-	500,000 งบเทศบาล	500,000 งบเทศบาล	ร้อยละ 90 ของเด็ก มีพัฒนาการทางด้านร่าง กายและสมองที่ดีขึ้น	ทำให้เด็กมีพัฒนาการ ที่ดีขึ้น	กองการศึกษา

ที่	โครงการ	วัตถุประสงค์	เป้าหมาย (ผลผลิตของโครงการ)	งบประมาณและที่ผ่านมา					ตัวชี้วัด (KPI)	ผลที่คาดว่าจะ จะได้รับ	หน่วยงาน รับผิดชอบหลัก
				2561 (บาท)	2562 (บาท)	2563 (บาท)	2564 (บาท)	2565 (บาท)			
33	โครงการเปิดสอนเรียนภาษาอังกฤษเพื่อเตรียมความพร้อมเข้าสู่ประชาคมอาเซียน	เพื่อเตรียมความพร้อมของประชาชนในเขตเทศบาลในการเข้าสู่ประชาคมอาเซียน	จำนวน 1 โครงการ	-	-	-	200,000 งบเทศบาล	200,000 งบเทศบาล	ร้อยละ 50 ของประชาชนในเขตเทศบาลได้รับการศึกษาด้านภาษาอังกฤษเพิ่มมากขึ้น	ประชาชนสามารถใช้ภาษาอังกฤษในการสื่อสารได้	กองการศึกษา
34	โครงการก่อสร้างอุทยานการเรียนรู้ ชุมชนตาบาศีเล	เพื่อส่งเสริมการศึกษาและเป็นศูนย์รวมแหล่งเรียนรู้	จำนวน 1 แห่ง	-	-	8,000,000 งบเทศบาล	8,000,000 งบเทศบาล	8,000,000 งบเทศบาล	ร้อยละ 90 ของประชาชนในเขตเทศบาลมีแหล่งเรียนรู้สำหรับศึกษาหาข้อมูลด้านต่างๆ เพิ่มขึ้น	ประชาชนมีสถานที่สำหรับศึกษาหาข้อมูลด้านต่างๆ ได้	กองการศึกษา
35	โครงการจัดซื้อที่ดินเพื่อก่อสร้างอาคารศูนย์พัฒนาเด็กเล็ก เทศบาลเมืองตากใบ ชุมชนตาบาศีเล	เพื่อก่อสร้างอาคารศูนย์พัฒนาเด็กเล็กเทศบาลเมืองตากใบ	จำนวน 1 โครงการ	-	-	2,000,000 งบเทศบาล	2,000,000 งบเทศบาล	2,000,000 งบเทศบาล	ร้อยละ 80 ของศูนย์พัฒนาเด็กเล็กมีสถานที่ขยายเพื่อการศึกษาในอนาคตมากขึ้น	เด็กมีสถานศึกษาที่เพียงพอสำหรับการเล่าเรียน	กองการศึกษา

ก. ยุทธศาสตร์ที่ 2 ลดความเหลื่อมล้ำ พัฒนาและเสริมสร้างคุณภาพชีวิตประชาชนบนพื้นฐานหลักปรัชญาของเศรษฐกิจพอเพียง

ข. ยุทธศาสตร์การพัฒนาขององค์กรปกครองส่วนท้องถิ่นในเขตจังหวัดนราธิวาส ยุทธศาสตร์ที่ 2 ด้านงานส่งเสริมคุณภาพชีวิต

ผ.02

1. ยุทธศาสตร์ที่ 2 ด้านงานส่งเสริมคุณภาพชีวิต

แผนงานการศาสนา วัฒนธรรมและนันทนาการ

ที่	โครงการ	วัตถุประสงค์	เป้าหมาย (ผลผลิตของโครงการ)	งบประมาณและที่ผ่านมา					ตัวชี้วัด (KPI)	ผลที่คาดว่าจะ จะได้รับ	หน่วยงาน รับผิดชอบหลัก
				2561 (บาท)	2562 (บาท)	2563 (บาท)	2564 (บาท)	2565 (บาท)			
1	โครงการพัฒนาสุขภาพที่ดีและมีสุนทรียภาพการแข่งขันกีฬาสี	เพื่ออุดหนุนเงินให้โรงเรียนวัดชลธาราลิงเห (เสาร์ศึกษาคาร) ในการจัดโครงการ	จำนวน 1 โครงการ	41,158 งบประมาณ	-	-	-	-	ร้อยละ 80 ของประชาชนมีสุขภาพที่ดี	ประชาชนมีสุขภาพที่ดี	กองการศึกษา
2	โครงการติดประตูสแตนเลสทางขึ้นศาลาริมน้ำและห้องสุขา	เพื่ออุดหนุนเงินให้วัดชลธาราลิงเหในการติดประตูสแตนเลสทางขึ้นศาลาริมน้ำและห้องสุขา	จำนวน 1 โครงการ	100,000 งบประมาณ	-	-	-	-	วัดชลธาราลิงเหมีประตูสแตนเลสทางขึ้นศาลาริมน้ำและห้องสุขา ที่มีคุณภาพมาตรฐานเพิ่มขึ้น	ประชาชนมีอาคารที่มีคุณภาพ มาตรฐานเป็นระเบียบ เรียบร้อยและสะดวกต่อการประกอบศาสนกิจ	กองการศึกษา
3	โครงการปรับปรุงทัศนียภาพประตู ป้ายและรั้วทางเข้าออกมัสยิด	เพื่ออุดหนุนเงินให้มัสยิดนูรอีมานในการปรับปรุงทัศนียภาพ ประตู ป้ายและรั้วทางเข้าออกมัสยิด	จำนวน 1 โครงการ	100,000 งบประมาณ	-	-	-	-	มัสยิดมีอาคารสถานที่เพื่อประกอบกิจการศาสนามีคุณภาพและได้มาตรฐาน	ประชาชนมีอาคารที่มีคุณภาพ มาตรฐานเป็นระเบียบ เรียบร้อยและสะดวกต่อการประกอบศาสนกิจ	กองการศึกษา
4	โครงการขอสนับสนุนงบประมาณติดตั้งท่อประปาห้องสุขาแห่งใหม่ประจำมัสยิดอิฮซาน	เพื่ออุดหนุนเงินให้มัสยิดอิฮซานในการติดตั้งท่อประปาห้องสุขา	จำนวน 1 โครงการ	100,000 งบประมาณ	-	-	-	-	มีระบบน้ำประปาและห้องสุขาที่สะอาดและมีคุณภาพมาตรฐานเพิ่มขึ้นจำนวน 1 แห่ง	ประชาชนมีอาคารที่มีคุณภาพ มาตรฐานเป็นระเบียบ เรียบร้อยและสะอาด	กองการศึกษา

ที่	โครงการ	วัตถุประสงค์	เป้าหมาย (ผลผลิตของโครงการ)	งบประมาณและที่ผ่านมา					ตัวชี้วัด (KPI)	ผลที่คาดว่าจะ จะได้รับ	หน่วยงาน รับผิดชอบหลัก
				2561 (บาท)	2562 (บาท)	2563 (บาท)	2564 (บาท)	2565 (บาท)			
5	โครงการปรับปรุงหน้าต่าง มัสยิดอูลเวียะห์	เพื่ออุดหนุนเงินให้มัสยิด อูลเวียะห์ ในการปรับปรุง หน้าต่าง	จำนวน 1 โครงการ	100,000 งบเทศบาล	-	-	-	-	มัสยิดมีอาคารสถานที่เพื่อ ประกอบกิจการศาสนามี คุณภาพและได้มาตรฐาน	ประชาชนมีอาคารที่มี คุณภาพ มาตรฐานเป็น ระเบียบ เรียบร้อยและ สะดวกต่อการประกอบ ศาสนกิจ	กองการศึกษา
6	โครงการก่อสร้างต่อเติม หลังคากันสาดเพื่อสร้างที่ อาบน้ำละหมาดมัสยิดอูลยาตุ อิสานียะห์	เพื่ออุดหนุนเงินให้มัสยิด อูลยาตุอิสานียะห์ในการ ต่อเติมหลังคากันสาด อาบน้ำละหมาด	จำนวน 1 โครงการ	100,000 งบเทศบาล	-	-	-	-	อาคารมัสยิดมีกันสาด ที่ได้คุณภาพและมีอาคาร สถานที่เป็นระเบียบ เรียบร้อย	ประชาชนมีอาคารที่มี คุณภาพ มาตรฐานเป็น ระเบียบ เรียบร้อยและ สะดวกต่อการประกอบ ศาสนกิจ	กองการศึกษา
7	โครงการจัดซื้อมิมบ์ (แทนแสดงธรรม) มัสยิด ยาแฆตาบาฮูลู	เพื่ออุดหนุนเงินให้มัสยิด ยาแฆตาบาฮูลูในการ จัดซื้อมิมบ์	จำนวน 1 โครงการ	100,000 งบเทศบาล	-	-	-	-	ร้อยละ 100 ของมัสยิด ยาแฆตาบาฮูลูมีมิมบ์ ในการประกอบศาสนกิจ	ประชาชนมีมิมบ์ในการ ประกอบศาสนกิจที่ สมบูรณ์แบบตามหลัก ศาสนาอิสลาม	กองการศึกษา
8	โครงการซ่อมแซมที่ละหมาด (ต่อ)	เพื่ออุดหนุนเงินให้มัสยิด อันโนรอฮลามียะห์ในการ ซ่อมแซมอาคาร	จำนวน 1 โครงการ	100,000 งบเทศบาล	-	-	-	-	ได้รับอาคารมัสยิดและ ห้องสุขาที่มีคุณภาพ มาตรฐานเพิ่มขึ้นจำนวน 1 แห่ง	ประชาชนมีอาคารที่มี คุณภาพ มาตรฐานเป็น ระเบียบ เรียบร้อยและ สะดวกต่อการประกอบ ศาสนกิจ	กองการศึกษา
9	โครงการทาสีผนังภายใน มัสยิดให้กับมัสยิดยาแฆ ผนังภายในมัสยิด	เพื่ออุดหนุนเงินให้กับ มัสยิดยาแฆ ในการทาสี ผนังภายในมัสยิด	จำนวน 1 แห่ง	- งบเทศบาล	100,000	-	-	-	ร้อยละ 80 ของมัสยิด ยาแฆมีอาคาร ที่มีคุณภาพมาตรฐาน เพิ่มขึ้นจำนวน 1 แห่ง	ประชาชนมีอาคารที่ สวยงาม และสะอาด เป็นระเบียบเรียบร้อย	กองการศึกษา

ที่	โครงการ	วัตถุประสงค์	เป้าหมาย (ผลผลิตของโครงการ)	งบประมาณและที่ผ่านมา					ตัวชี้วัด (KPI)	ผลที่คาดว่าจะ จะได้รับ	หน่วยงาน รับผิดชอบหลัก
				2561 (บาท)	2562 (บาท)	2563 (บาท)	2564 (บาท)	2565 (บาท)			
10	โครงการปรับปรุงห้องประชุม รัฐข่าวทันโลกให้กับมัสยิด อัลยาตุอัสลามียะห์	เพื่ออุดหนุนให้กับศูนย์ มัสยิดอัลยาตุอัสลามียะห์ ในการปรับปรุงห้องประชุม รัฐข่าวทันโลก	จำนวน 1 แห่ง	-	100,000 งบเทศบาล	-	-	-	ร้อยละ 80 ของมัสยิด อัลยาตุอัสลามียะห์มีความ เป็นระเบียบและปลอดภัย มากขึ้น	ประชาชนในเขตเทศบาล มีห้องประชุมและเป็น ห้องจัดเก็บเอกสาร รวมถึงเป็นห้องสมุดที่มี มาตรฐาน เป็นระเบียบ เรียบร้อยและปลอดภัย	กองการศึกษา
11	โครงการจัดซื้อคอมพิวเตอร์ ภายในให้กับวัดชลธาราสิงเห (พระอารามหลวง)	เพื่ออุดหนุนเงินให้กับ วัดชลธาราสิงเห (พระอารามหลวง) ในการ จัดซื้อคอมพิวเตอร์ภายใน วัดชลธาราสิงเห	จำนวน 1 แห่ง	-	100,000 งบเทศบาล	-	-	-	ร้อยละ 80 ของวัดชลธา มีอาคารสถานที่สวยงาม มีมาตรฐานมากขึ้น	ภายในบริเวณวัดและ อาคารมีไฟส่องสว่าง อย่างทั่วถึง และเพิ่ม ความปลอดภัยมากขึ้น	กองการศึกษา
12	โครงการปรับปรุงซ่อมแซม กันสาดรอบบริเวณมัสยิด ให้กับมัสยิดอิสซาน	เพื่ออุดหนุนให้กับมัสยิด อิสซาน ในการปรับปรุง ซ่อมแซมกันสาดรอบ บริเวณมัสยิด	จำนวน 1 โครงการ	-	100,000 งบเทศบาล	-	-	-	ร้อยละ 100 ของมัสยิด อิสซานมีอาคารมัสยิด ที่มีคุณภาพมาตรฐาน	ประชาชนมีอาคารที่มี คุณภาพ มาตรฐาน	กองการศึกษา
13	โครงการก่อสร้างที่จอดรถ ให้กับมัสยิดอันโนร์อิสลามียะห์	เพื่ออุดหนุนเงินให้มัสยิด อันโนร์อิสลามียะห์ ในการ ก่อสร้างที่จอดรถ	จำนวน 1 โครงการ	-	100,000 งบเทศบาล	-	-	-	ร้อยละ 80 ของมัสยิด มีโรงจอดรถที่มีคุณภาพ มาตรฐานมากขึ้น	ประชาชนมีโรงจอดรถ ที่มีคุณภาพมาตรฐาน และอำนวยความสะดวก ต่อการปฏิบัติศาสนกิจ	กองการศึกษา
14	โครงการปรับปรุงทัศนียภาพ ปูพื้นให้กับมัสยิดนูร์อิมาน	เพื่ออุดหนุนเงินให้กับมัสยิด นูร์อิมาน ในการปรับปรุง ทัศนียภาพ ปูพื้นมัสยิด นูร์อิมาน	จำนวน 1 โครงการ	-	100,000 งบเทศบาล	-	-	-	ร้อยละ 80 ของมัสยิดมี อาคารที่มีคุณภาพและได้ มาตรฐานมากขึ้น	ประชาชนมีอาคารที่มี คุณภาพ มาตรฐานที่ใช้ ในการปฏิบัติศาสนกิจ	กองการศึกษา

ที่	โครงการ	วัตถุประสงค์	เป้าหมาย (ผลผลิตของโครงการ)	งบประมาณและที่ผ่านมา					ตัวชี้วัด (KPI)	ผลที่คาดว่าจะ จะได้รับ	หน่วยงาน รับผิดชอบหลัก
				2561 (บาท)	2562 (บาท)	2563 (บาท)	2564 (บาท)	2565 (บาท)			
15	โครงการจัดทำม่านกัน ระหว่างชาย-หญิงให้กับ มัสยิดอูลเวียะห์	เพื่ออุดหนุนเงินให้กับมัสยิด อูลเวียะห์ในการจัดทำม่าน กันชาย-หญิง ในการ ประกอบศาสนกิจ	จำนวน 1 โครงการ	-	100,000 งบเทศบาล	-	-	-	ร้อยละ 80 ของอาคาร มัสยิดมีความสวยงาม และได้มาตรฐานมากขึ้น	ประชาชนมีอาคารมัสยิด ที่ได้มาตรฐาน และ เหมาะสมในการ ประกอบศาสนกิจ ระหว่างชาย-หญิง	กองการศึกษา
16	โครงการปรับปรุงลาน หน้ามัสยิดให้กับมัสยิดยามะ	เพื่ออุดหนุนให้กับมัสยิด ยามะ ในการปรับปรุง ลานหน้ามัสยิด	จำนวน 1 แห่ง	-	-	120,000 งบเทศบาล	-	-	ร้อยละ 80 ของมัสยิด ยามะมีลานหน้ามัสยิด	ประชาชนมีอาคารที่ สวยงาม และสะอาด เป็นระเบียบ	กองการศึกษา
17	โครงการปรับปรุง ซ่อมแซม ห้องศูนย์การเรียนรู้และซื้อ วัสดุอุปกรณ์ประจำศูนย์ การเรียนรู้ให้กับ มัสยิดอัลยาตุออิสานียะห์	เพื่ออุดหนุนเงินให้กับ มัสยิดอัลยาตุออิสานียะห์ ในการซ่อมแซมห้องศูนย์ การเรียนรู้และซื้อวัสดุ อุปกรณ์	จำนวน 1 แห่ง	-	-	120,000 งบเทศบาล	-	-	ร้อยละ 80 ของมัสยิด อัลยาตุออิสานียะห์มีศูนย์ก เรียนรู้ที่ได้มาตรฐานและมี อุปกรณ์ที่มีคุณภาพ	เด็กนักเรียนมีศูนย์การเรี ที่ได้มาตรฐานและมี อุปกรณ์ที่มีคุณภาพ	กองการศึกษา
18	โครงการต่อเติมหลังคามัสยิด ให้กับ มัสยิดอันโนรอิสานียะห์	เพื่ออุดหนุนเงินให้กับ มัสยิดอันโนรอิสานียะห์ ในการต่อเติมหลังคามัสยิด	จำนวน 1 แห่ง	-	-	120,000 งบเทศบาล	-	-	ร้อยละ 80 ของมัสยิด อันโนรอิสานียะห์มี อาคารที่มีคุณภาพ	ประชาชนมีอาคารที่ สวยงาม และสะอาด เป็นระเบียบเรียบร้อย มาตรฐาน	กองการศึกษา
19	โครงการติดตั้งกล่องวงจรปิด ให้กับอิสชาน	เพื่ออุดหนุนให้กับมัสยิด อิสชาน ในการติดตั้งกล่อง วงจรปิด	จำนวน 1 โครงการ	-	-	120,000 งบเทศบาล	-	-	ร้อยละ 100 ของมัสยิด อิสชานมีกล่องวงจรปิด ที่มีคุณภาพและมี มาตรฐาน	ประชาชนได้รับความ ปลอดภัย	กองการศึกษา
20	โครงการพัฒนาห้องประชุม ให้กับมัสยิดนูรอิมาน	เพื่ออุดหนุนเงินให้กับมัสยิด นูรอิมาน ในการพัฒนา ห้องประชุม	จำนวน 1 โครงการ	-	-	120,000 งบเทศบาล	-	-	ร้อยละ 80 ของมัสยิดมี ห้องประชุมที่มีคุณภาพ และได้มาตรฐานมากขึ้น	ประชาชนมีอาคารที่มี คุณภาพ มาตรฐานที่ใช้ ในการประชุม	กองการศึกษา

ที่	โครงการ	วัตถุประสงค์	เป้าหมาย (ผลผลิตของโครงการ)	งบประมาณและที่ผ่านมา					ตัวชี้วัด (KPI)	ผลที่คาดว่าจะ จะได้รับ	หน่วยงาน รับผิดชอบหลัก
				2561 (บาท)	2562 (บาท)	2563 (บาท)	2564 (บาท)	2565 (บาท)			
21	โครงการจัดซื้อพรม ให้กับมัสยิดอูลเวียะห์	เพื่ออุดหนุนเงินให้กับ มัสยิดอูลเวียะห์ในการ จัดซื้อพรม	จำนวน 1 โครงการ	-	-	120,000 งบเทศบาล	-	-	ร้อยละ 80 ของมัสยิดมี พรมที่มีคุณภาพมาตรฐาน และมีความเป็นระเบียบ เรียบร้อย	ประชาชนได้รับความ สะดวกสบายในการ ปฏิบัติศาสนกิจ	กองการศึกษา
22	โครงการปรับปรุงซ่อมแซม ศาลาพักผ่อนในวัดให้กับ วัดชลธาราลิงเห (พระอารามหลวง)	เพื่ออุดหนุนเงินให้กับวัด ในการปรับปรุงซ่อมแซม ศาลาพักผ่อนในวัด	จำนวน 1 โครงการ	-	-	100,000 งบเทศบาล	-	-	ร้อยละ 80 ของวัดมีศาลา ที่มีคุณภาพมาตรฐาน	ประชาชนมีศาลาวัดที่ มีคุณภาพและสวยงาม	กองการศึกษา
23	โครงการพัฒนาศักยภาพผู้นำ ศาสนาตัวแทนชุมชนภายใน เขตเทศบาลเมืองตากใบ	เพื่อเพิ่มประสิทธิภาพและ องค์ความรู้แก่ผู้นำศาสนา และตัวแทนชุมชน ตามหลัก ศาสนาและเป็นการสร้าง ความสัมพันธ์อันดีระหว่าง ผู้นำศาสนา ตัวแทนชุมชน และหน่วยงานภาครัฐ	จำนวน 1 โครงการ	-	-	300,000 งบเทศบาล	300,000 งบเทศบาล	300,000 งบเทศบาล	ร้อยละ 80 ของผู้นำ ศาสนา และตัวแทนชุมชน มีความรู้และประสบการณ์ ด้านศาสนาในการพัฒนา ชุมชน สังคมมากขึ้น	ผู้นำศาสนา และตัวแทน ชุมชนมีความรู้ความเข้าใจ ตามหลักศาสนา เพื่อ การพัฒนาชุมชน สังคม และเกิดความสัมพันธ์ อันดีระหว่างหน่วยงาน ภาครัฐกับชุมชนมากขึ้น	กองการศึกษา
24	โครงการแข่งขันกีฬาชุมชน สัมพันธ์	เพื่อให้มีสุขภาพร่างกายที่ แข็งแรงส่งเสริมความรัก ความสามัคคีระหว่าง ชุมชน	จำนวน 1 โครงการ	50,000 งบเทศบาล	100,000 งบเทศบาล	100,000 งบเทศบาล	-	-	ร้อยละ 90 ของประชาชน ในเขตเทศบาลมีสุขภาพ ที่แข็งแรงและมีความ สามัคคีในชุมชนมากขึ้น	ประชาชนมีสุขภาพ ร่างกายที่แข็งแรง มีความรักความสามัคคี เกิดขึ้นในชุมชน	กองการศึกษา
25	โครงการกีฬาตากาศสัมพันธ์ ภายในเขตเทศบาล	เพื่อให้มีสุขภาพร่างกายที่ แข็งแรงส่งเสริมความรัก ความสามัคคีระหว่าง ชุมชน	ปีละ 1 โครงการ	100,000 งบเทศบาล	100,000 งบเทศบาล	-	100,000 งบเทศบาล	100,000 งบเทศบาล	ร้อยละ 90 ของประชาชน ในเขตเทศบาลมีสุขภาพ ที่แข็งแรงและมีความ สามัคคีในชุมชนมากขึ้น	ประชาชนมีสุขภาพ ร่างกายที่แข็งแรง มีความรักความสามัคคี	กองการศึกษา

ที่	โครงการ	วัตถุประสงค์	เป้าหมาย (ผลผลิตของโครงการ)	งบประมาณและที่ผ่านมา					ตัวชี้วัด (KPI)	ผลที่คาดว่าจะ จะได้รับ	หน่วยงาน รับผิดชอบหลัก
				2561 (บาท)	2562 (บาท)	2563 (บาท)	2564 (บาท)	2565 (บาท)			
26	โครงการจัดส่งนักกีฬาเข้าร่วมแข่งขันในรายการต่างๆ	เพื่อสนับสนุนให้ประชาชนเล่นกีฬาเพื่อเสริมสร้างสุขภาพให้มากขึ้น	จำนวน 1 โครงการ	40,000 งบทศบาล	40,000 งบทศบาล	40,000 งบทศบาล	40,000 งบทศบาล	40,000 งบทศบาล	ร้อยละ 90 ของประชาชนในเขตเทศบาลมีสุขภาพร่างกายที่แข็งแรง	ประชาชนมีสุขภาพร่างกายที่แข็งแรง มีความรักความสามัคคี	กองการศึกษา
27	โครงการแข่งขันกีฬาเทศบาล - การแข่งขันตระกร้อเทศบาล - การแข่งขันฟุตบอลอาวุโส - การแข่งขันฟุตบอลประชาชน - การแข่งขันฟุตซอล - การแข่งขันกีฬามวยไทย	เพื่อเสริมสร้างสุขภาพร่างกายให้แข็งแรงและสร้างความสามัคคี	ชุมชนในเขตเทศบาล 9 ชุมชน	316,200 งบทศบาล	316,200 งบทศบาล	200,000 งบทศบาล	200,000 งบทศบาล	200,000 งบทศบาล	ร้อยละ 100 ของประชาชนและเยาวชนในเขตเทศบาลมีสุขภาพร่างกายที่แข็งแรง	สร้างความสามัคคี ทำให้มีสุขภาพร่างกายที่แข็งแรง	กองการศึกษา
28	โครงการส่งเสริมกิจกรรมศูนย์เยาวชน	เพื่อส่งเสริมเยาวชนได้มีส่วนร่วมในการจัดกิจกรรมสู่สังคม	จำนวน 1 โครงการ	200,000 งบทศบาล	200,000 งบทศบาล	-	200,000 งบทศบาล	200,000 งบทศบาล	ร้อยละ 80 ของเยาวชนในเขตเทศบาลมีกิจกรรมร่วมกันสร้างพลัง เพื่อสร้างสังคมที่ดีต่อไป	เด็กและเยาวชนมีความรัก ความสามัคคีมากขึ้น	กองการศึกษา
29	โครงการรณรงค์ออกกำลังกายเสริมสร้างสุขภาพ	เพื่อส่งเสริมการออกกำลังกายให้กับประชาชนในชุมชน	จำนวน 1 โครงการ	60,000 งบทศบาล	60,000 งบทศบาล	60,000 งบทศบาล	60,000 งบทศบาล	60,000 งบทศบาล	ร้อยละ 90 ของประชาชนในเขตเทศบาลมีสุขภาพที่ดีและส่งเสริมความสามัคคีในชุมชน	ประชาชนมีสุขภาพที่แข็งแรงมากขึ้น	กองสาธารณสุข
30	โครงการจัดซื้ออุปกรณ์ออกกำลังกายสำหรับศูนย์วิทยาศาสตร์การกีฬาชุมชนสามัคคี	เพื่อส่งเสริมการออกกำลังกายให้กับประชาชนในชุมชน	จำนวน 1 โครงการ	500,000 งบทศบาล	500,000 งบทศบาล	-	500,000 งบทศบาล	500,000 งบทศบาล	ร้อยละ 90 ของประชาชนในเขตเทศบาลมีอุปกรณ์เพื่อออกกำลังกายมากขึ้น	ประชาชนมีสุขภาพร่างกายที่แข็งแรง	กองการศึกษา

ที่	โครงการ	วัตถุประสงค์	เป้าหมาย (ผลผลิตของโครงการ)	งบประมาณและที่ผ่านมา					ตัวชี้วัด (KPI)	ผลที่คาดว่าจะ จะได้รับ	หน่วยงาน รับผิดชอบหลัก
				2561 (บาท)	2562 (บาท)	2563 (บาท)	2564 (บาท)	2565 (บาท)			
31	โครงการก่อสร้างถนน คสล. ทางเข้าสนามกีฬา ชุมชนท่าแพรก	เพื่อให้เกิดความสะดวกในการสัญจรไป - มา	จำนวน 1 สาย	850,000 งบเทศบาล	850,000 งบเทศบาล	-	-	-	ประชาชนในเขตเทศบาล มีถนน คสล. ที่ได้มาตรฐาน จำนวน 1 สาย	ประชาชนมีความสะดวกในการสัญจรไป-มา	กองช่าง
32	โครงการก่อสร้างลานคอนกรีตเสริมเหล็ก ชุมชนบางน้อย	เพื่อใช้ในการติดตั้งเครื่องออกกำลังกายกลางแจ้ง	จำนวน 1 โครงการ	200,000 งบเทศบาล	200,000 งบเทศบาล	-	-	-	ร้อยละ 90 ของประชาชนในเขตเทศบาลมีสุขภาพร่างกายที่แข็งแรง	ประชาชนมีลานคอนกรีตที่ใช้ในการออกกำลังกายที่มีคุณภาพมาตรฐาน	กองช่าง
33	โครงการจัดซื้อเครื่องออกกำลังกายกลางแจ้ง ชุมชนตลาดตากใบ	เพื่อให้ประชาชนมีเครื่องเล่นในการออกกำลังกาย	จำนวน 1 ชุด	1,100,000 งบเทศบาล	1,100,000 งบเทศบาล	-	-	-	ร้อยละ 90 ของประชาชนในเขตเทศบาลมีอุปกรณ์เพื่อออกกำลังกายมากขึ้น	ประชาชนมีสุขภาพร่างกายที่แข็งแรง	กองสาธารณสุข
34	โครงการปรับปรุง ซ่อมแซม หลังคาอฒจันทร์ กระจ่าง คบเพลิงสนามกีฬาเฉลิมพระเกียรติ 80 พรรษา เทศบาลเมืองตากใบ ชุมชนสามัคคี	เพื่อปรับปรุง ซ่อมแซม หลังคาอฒจันทร์ กระจ่าง คบเพลิง สนามกีฬาเฉลิมพระเกียรติ 80 พรรษา เทศบาลเมืองตากใบ	จำนวน 1 โครงการ	100,000 งบเทศบาล	100,000 งบเทศบาล	-	-	-	ร้อยละ 80 ของประชาชนในเขตเทศบาลมีสนามกีฬาที่สวยงามและได้มาตรฐาน	ประชาชนมีสนามกีฬาที่สวยงามและได้มาตรฐาน	กองช่าง

ก. ยุทธศาสตร์ที่ 2 ลดความเหลื่อมล้ำ พัฒนาและเสริมสร้างคุณภาพชีวิตประชาชนบนพื้นฐานหลักปรัชญาของเศรษฐกิจพอเพียง

ข. ยุทธศาสตร์การพัฒนาขององค์กรปกครองส่วนท้องถิ่นในเขตจังหวัดนครราชสีมา ยุทธศาสตร์ที่ 2 ด้านงานส่งเสริมคุณภาพชีวิต

ผ.02

1. ยุทธศาสตร์ที่ 2 ด้านงานส่งเสริมคุณภาพชีวิต

แผนงานอุตสาหกรรมและการโยธา

ที่	โครงการ	วัตถุประสงค์	เป้าหมาย (ผลผลิตของโครงการ)	งบประมาณและที่ผ่านมา					ตัวชี้วัด (KPI)	ผลที่คาดว่าจะ จะได้รับ	หน่วยงาน รับผิดชอบหลัก
				2561 (บาท)	2562 (บาท)	2563 (บาท)	2564 (บาท)	2565 (บาท)			
1	โครงการถมดินบริเวณสนามกีฬาเทศบาลเมืองตากใบ ชุมชนท่าแพรก	เพื่อให้มีสนามกีฬาที่มี คุณภาพมาตรฐาน ใช้ในการ ออกกำลังกาย	จำนวน 1 โครงการ	4,000,000 งบเทศบาล	-	-	-	-	ร้อยละ 100 ของประชาชน ในชุมชนและเขตเทศบาล มีสนามกีฬาที่ใช้ในการ ออกกำลังกาย	ประชาชนมีสนามกีฬา ที่ใช้ในการออกกำลังกาย	กองช่าง
2	โครงการปูแผ่นยางศาลา เอนกประสงค์บริเวณศูนย์ พัฒนาเด็กเล็กเทศบาลเมือง ตากใบ	เพื่อให้มีสนามกีฬาที่มี คุณภาพมาตรฐาน ใช้ในการ ออกกำลังกาย	จำนวน 1 โครงการ	100,000 งบเทศบาล	-	-	-	-	ร้อยละ 100 ของประชาชน ในชุมชนและเขตเทศบาล มีสนามกีฬาที่ใช้ในการ ออกกำลังกาย	ประชาชนมีสนามกีฬา ที่ใช้ในการออกกำลังกาย	กองช่าง
3	โครงการปรับปรุงอาคารเรียน ศูนย์พัฒนาเด็กเล็ก	เพื่อปรับปรุงอาคารเรียน ศูนย์พัฒนาเด็กเล็ก ให้เอื้อ อำนวยต่อการเรียน การสอนมากขึ้น	จำนวน 1 โครงการ	-	-	-	300,000 งบเทศบาล	300,000 งบเทศบาล	ร้อยละ 100 ของอาคาร เรียนที่ได้รับการปรับปรุง มีคุณภาพ และมาตรฐาน มากขึ้น	นักเรียนมีห้องเรียน ที่มีคุณภาพและ มาตรฐานมากขึ้น	กองช่าง
4	โครงการถมดินบริเวณสนามกีฬา เฉลิมพระเกียรติ 80 พรรษา เทศบาลเมืองตากใบ	เพื่อขยายพื้นที่สนามกีฬา เฉลิมพระเกียรติ 80 พรรษา เทศบาลเมืองตากใบ	จำนวน 1 โครงการ	-	-	1,500,000 งบเทศบาล	1,500,000 งบเทศบาล	1,500,000 งบเทศบาล	ร้อยละ 100 ของ ประชาชนในชุมชนมีความ พึงพอใจในการปรับปรุง สนามกีฬาเฉลิม พระเกียรติ 80 พรรษา	ประชาชนได้รับ ความสะดวกในการ ออกกำลังกายมากขึ้น	กองช่าง

ก. ยุทธศาสตร์ที่ 2 ลดความเหลื่อมล้ำ พัฒนาและเสริมสร้างคุณภาพชีวิตประชาชนบนพื้นฐานหลักปรัชญาของเศรษฐกิจพอเพียง

ข. ยุทธศาสตร์การพัฒนาขององค์กรปกครองส่วนท้องถิ่นในเขตจังหวัดนครราชสีมา ยุทธศาสตร์ที่ 2 ด้านงานส่งเสริมคุณภาพชีวิต

ผ.02

1. ยุทธศาสตร์ที่ 2 ด้านงานส่งเสริมคุณภาพชีวิต

แผนงานสาธารณสุข

ที่	โครงการ	วัตถุประสงค์	เป้าหมาย (ผลผลิตของโครงการ)	งบประมาณและที่ผ่านมา					ตัวชี้วัด (KPI)	ผลที่คาดว่าจะ จะได้รับ	หน่วยงาน รับผิดชอบหลัก
				2561 (บาท)	2562 (บาท)	2563 (บาท)	2564 (บาท)	2565 (บาท)			
1	โครงการรณรงค์ในการ ป้องกันและแก้ไขปัญหายาเสพติดโรงเรียนตากใบ	เพื่อสนับสนุนให้โรงเรียน ตากใบ รณรงค์ในการ ป้องกันและแก้ไขปัญหายาเสพติด	จำนวน 1 โครงการ	30,000 งบเทศบาล	-	-	-	-	ร้อยละ 90 ของเด็กใน เขตเทศบาลมีความรู้ถึง โทษของยาเสพติด	ทำให้เด็กนักเรียนเป็น เยาวชนที่ดีในสังคม ต่อไป	กองการศึกษา
2	โครงการรณรงค์ในการ ป้องกันและแก้ไขปัญหายาเสพติดโรงเรียน บ้านหัวคลอง	เพื่อสนับสนุนให้โรงเรียน บ้านหัวคลองรณรงค์ในการ ป้องกันและแก้ไขปัญหายาเสพติด	จำนวน 1 โครงการ	15,000 งบเทศบาล	-	-	-	-	ร้อยละ 90 ของเด็กใน เขตเทศบาลมีความรู้ถึง โทษของยาเสพติด	ทำให้เด็กนักเรียนเป็น เยาวชนที่ดีในสังคม ต่อไป	กองการศึกษา
3	โครงการรณรงค์ในการ ป้องกันและแก้ไขปัญหายาเสพติดโรงเรียน วัดชลธาราสิงเห	เพื่อสนับสนุนให้โรงเรียน วัดชลธาราสิงเห รณรงค์ใน การป้องกันและแก้ไข ปัญหายาเสพติด	จำนวน 1 โครงการ	5,000 งบเทศบาล	-	-	-	-	ร้อยละ 90 ของเด็กใน เขตเทศบาลมีความรู้ถึง โทษของยาเสพติด	ทำให้เด็กนักเรียนเป็น เยาวชนที่ดีในสังคม ต่อไป	กองการศึกษา
4	เงินอุดหนุนสำหรับขับเคลื่อน โครงการสัตว์ปลอดโรคคน ปลอดภัยจากโรคพิษ สุนัขบ้า	เพื่อขับเคลื่อนงานตาม นโยบายพระราชดำริ	จำนวน 1 โครงการ	3,750 งบเทศบาล	35,000 งบเทศบาล	-	-	-	ร้อยละ 80 ของจำนวน สุนัข และแมวที่มีเจ้าของ ภายในเขตเทศบาล	ประชาชนในเขตเทศบาล ได้รับการดูแลควบคุม ป้องกัน ปราศจากภาวะ เสี่ยงต่อโรคพิษสุนัขบ้า	กองสาธารณสุข
5	เงินอุดหนุนสำหรับการ ดำเนินงานตามแนวทาง โครงการพระราชดำริด้าน สาธารณสุขประกอบด้วย	เพื่อขับเคลื่อนงานตาม นโยบายพระราชดำริ ด้านสาธารณสุข	จำนวน 1 โครงการ	180,000 งบเทศบาล	180,000 งบเทศบาล	-	-	-	ร้อยละ 100 ชุมชนในเขต เทศบาลเมืองตากใบ มี โครงการพระราชดำริ ชุมชนละ 3 โครงการ	ประชาชนมีการขับ เคลื่อนงานตามนโยบาย พระราชดำริสู่ชุมชน	กองสาธารณสุข

ที่	โครงการ	วัตถุประสงค์	เป้าหมาย (ผลผลิตของโครงการ)	งบประมาณและที่ผ่านมา					ตัวชี้วัด (KPI)	ผลที่คาดว่าจะ จะได้รับ	หน่วยงาน รับผิดชอบหลัก
				2561 (บาท)	2562 (บาท)	2563 (บาท)	2564 (บาท)	2565 (บาท)			
	-ชุมชนบางน้อย จำนวน 3 โครงการ 1.โครงการปรับปรุงโภชนา การและสุขภาพของเด็กก่อน วัยเรียน 2.โครงการควบคุมโรคขาด สารไอโอดีน 3.โครงการสตรีในชุมชน ด้านภัยมะเร็งเต้านม			20,000	20,000	-	-	-			กองสาธารณสุข
	-ชุมชนภัทรภักดี จำนวน 3 โครงการ 1.โครงการอบรมเยาวชน ร่วมใจต้านภัยยาเสพติด 2.โครงการควบคุมโรคขาด สารไอโอดีน ชุมชนภัทรภักดี 3.โครงการปรับปรุงโภชนา การและสุขภาพของเด็กก่อน วัยเรียน			20,000	20,000	-	-	-			
	-ชุมชนตาบตะปอเยาะ จำนวน 3 โครงการ 1.โครงการอบรมเยาวชน ร่วมใจต้านภัยยาเสพติด 2.โครงการปรับปรุงโภชนา การและสุขภาพของเด็กก่อน			20,000	20,000	-	-	-			

ที่	โครงการ	วัตถุประสงค์	เป้าหมาย (ผลผลิตของโครงการ)	งบประมาณและที่ผ่านมา					ตัวชี้วัด (KPI)	ผลที่คาดว่าจะ จะได้รับ	หน่วยงาน รับผิดชอบหลัก
				2561 (บาท)	2562 (บาท)	2563 (บาท)	2564 (บาท)	2565 (บาท)			
	<p>วัยเรียน</p> <p>3.โครงการการควบคุมโรคขาดสารไอโอดีน</p> <p>-ชุมชนสามัคคี</p> <p>จำนวน 3 โครงการ</p> <p>1.โครงการอบรมเยาวชนร่วมใจต้านภัยยาเสพติด</p> <p>2.โครงการควบคุมโรคขาดสารไอโอดีน ชุมชนสามัคคี</p> <p>3.โครงการปรับปรุงโภชนาการและสุขภาพของเด็กก่อนวัยเรียน</p> <p>-ชุมชนตาบาศีเล</p> <p>จำนวน 3 โครงการ</p> <p>1.โครงการชุมชนเข้มแข็งไร้สารเสพติดของ ศสมช.</p> <p>2.โครงการชุมชนปลอดภัยห่างไกลโรคมมาลาเรียของ ศสมช.</p> <p>3.โครงการส่งเสริมการใช้เกลือเสริมไอโอดีนในชีวิตประจำวัน</p> <p>-ชุมชนตาบาศาปะระ</p> <p>จำนวน 3 โครงการ</p>			20,000	20,000	-	-	-			
				20,000	20,000	-	-	-			
				20,000	20,000	-	-	-			

ที่	โครงการ	วัตถุประสงค์	เป้าหมาย (ผลผลิตของโครงการ)	งบประมาณและที่ผ่านมา					ตัวชี้วัด (KPI)	ผลที่คาดว่าจะ จะได้รับ	หน่วยงาน รับผิดชอบหลัก
				2561 (บาท)	2562 (บาท)	2563 (บาท)	2564 (บาท)	2565 (บาท)			
	1.โครงการ “เยาวชนรุ่นใหม่ ร่วมใจต้านภัยยาเสพติด” 2.โครงการส่งเสริมการใช้ เกลือเสริมไอโอดีนในชีวิต ประจำวัน 3.โครงการส่งเสริมเฝ้าระวัง โภชนาการในเด็ก -ชุมชนฮุมอลานัส จำนวน 3 โครงการ			20,000	20,000	-	-	-			
	1.โครงการอบรมจริยธรรม เยาวชนต้านภัยยาเสพติด 2.โครงการควบคุมโรค มาลาเรีย ชุมชนปลอดภัย 3.โครงการการควบคุมโรค ขาดสารไอโอดีน ชุมชนฮุมอลานัส -ชุมชนตลาดตากใบ จำนวน 3 โครงการ			20,000	20,000	-	-	-			
	1.โครงการอบรมเยาวชน ร่วมใจต้านภัยยาเสพติด 2.โครงการควบคุมโรคขาด สารไอโอดีน 3.โครงการปรับปรุงโภชนา และสุขภาพของเด็กก่อน										

ที่	โครงการ	วัตถุประสงค์	เป้าหมาย (ผลผลิตของโครงการ)	งบประมาณและที่ผ่านมา					ตัวชี้วัด (KPI)	ผลที่คาดว่าจะ จะได้รับ	หน่วยงาน รับผิดชอบหลัก
				2561 (บาท)	2562 (บาท)	2563 (บาท)	2564 (บาท)	2565 (บาท)			
	วัยเรียน -ชุมชนทำแพรง จำนวน 3 โครงการ 1.โครงการฝึกอบรมเยาวชน ป้องกันยาเสพติด 2.โครงการป้องกันและแก้ไข ปัญหาโรคขาดสารไอโอดีน 3. โครงการปรับปรุงโภชนา การและสุขภาพของเด็กก่อน วัยเรียน			20,000	20,000	-	-	-			
6	โครงการพระราชดำริด้าน สาธารณสุข	เพื่อขับเคลื่อน	1 โครงการ	-	-	180,000 งบเทศบาล	180,000 งบเทศบาล	180,000 งบเทศบาล	ร้อยละ 100 ของชุมชนได้ริ การดำเนินงานโครงการ พระราชดำริ	ประชาชนในเขตเทศบาล ได้รับการแก้ไขปัญห สุขภาพอนามัย	กองสาธารณสุข
7	โครงการรณรงค์ต่อต้าน ยาเสพติดในชุมชน	เพื่อป้องกันการแพร่ ระบาดของยาเสพติด	นักเรียนในเขต เทศบาล	-	-	30,000 งบเทศบาล	30,000 งบเทศบาล	30,000 งบเทศบาล	ร้อยละ 60 ของ ประชาชนในเขตเทศบาล มีความรู้เกี่ยวกับโทษของ ยาเสพติด	สามารถลดปริมาณผู้ ติดยาเสพติดในชุมชน	กองสาธารณสุข
8	โครงการฝึกอบรมและศึกษา ดูงานด้านยาเสพติด	เพื่อป้องกันการแพร่ ระบาดของยาเสพติด	ประชาชนในเขต เทศบาล	100,000 งบเทศบาล	-	100,000 งบเทศบาล	100,000 งบเทศบาล	100,000 งบเทศบาล	ร้อยละ 60 ของประชาชน ที่เข้ารับการอบรมมีความ รู้เรื่องโทษของยาเสพติด มากขึ้น	ประชาชนมีความรู้ เกี่ยวกับยาเสพติด มากขึ้น	กองสาธารณสุข
9	โครงการป้องกันและแก้ไข ปัญหา ยาเสพติด	เพื่อป้องกันการแพร่ระบาด ของยาเสพติดในเขต เทศบาล	1 โครงการ	65,000 งบเทศบาล	65,000 งบเทศบาล	65,000 งบเทศบาล	65,000 งบเทศบาล	65,000 งบเทศบาล	ร้อยละ 80ของประชาชนที่ เข้ารับการอบรมมีความรู้ เรื่องรักษาเสพติดมากขึ้น	ประชาชนมีความรู้เกี่ยว กับโทษของยาเสพติด มากขึ้น	กองสาธารณสุข

ที่	โครงการ	วัตถุประสงค์	เป้าหมาย (ผลผลิตของโครงการ)	งบประมาณและที่ผ่านมา					ตัวชี้วัด (KPI)	ผลที่คาดว่าจะ จะได้รับ	หน่วยงาน รับผิดชอบหลัก
				2561 (บาท)	2562 (บาท)	2563 (บาท)	2564 (บาท)	2565 (บาท)			
10	โครงการอบรมสุขภาพิบาล อาหารและศึกษาดูงาน	เพื่อให้ผู้ประกอบการเรียน รู้ความเข้าใจในงาน สุขภาพิบาลอาหาร	1 โครงการ	100,000 งบเทศบาล	100,000 งบเทศบาล	100,000 งบเทศบาล	100,000 งบเทศบาล	100,000 งบเทศบาล	ร้อยละ 80 ของผู้ประกอบ การที่เข้ารับการอบรมมี ความรู้เรื่อง สุขาภิบาล อาหาร มากยิ่งขึ้น	ผู้ประกอบการมีความรู้ เกี่ยวกับสุขภาพิบาล	กองสาธารณสุข
11	โครงการพัฒนาสาธารณสุข มูลฐานในเขตเทศบาล	เพื่อให้ อสม. ในชุมชนมี ศักยภาพในการพัฒนา ท้องถิ่นมากขึ้น	จำนวน 1 โครงการ	67,500 งบเทศบาล	67,500 งบเทศบาล	67,500 งบเทศบาล	67,500 งบเทศบาล	67,500 งบเทศบาล	ร้อยละ 80 ของชุมชนใน เขตเทศบาลมี อสม. ที่มี คุณภาพมากขึ้น	อสม.มีประสิทธิภาพใน การปฏิบัติงานมากขึ้น	กองสาธารณสุข
12	โครงการอบรมเยาวชน เสริมสร้างความมั่นคงและ ป้องกันยาเสพติด	เพื่อให้เยาวชนมีความรู้ เกี่ยวกับปัญหาเสพติด มากขึ้น	จำนวน 1 โครงการ	-	-	-	50,000 งบเทศบาล	50,000 งบเทศบาล	ร้อยละ 90 ของเยาวชน มีความรู้เกี่ยวกับยาเสพติด มากขึ้น	เยาวชนมีความตระหนัก และห่างไกลจาก ยาเสพติด	กองสาธารณสุข
13	โครงการก่อสร้างลานกีฬา ต้านยาเสพติด	เพื่อป้องกันและแก้ไข ปัญหาเสพติด	จำนวน 1 แห่ง	-	-	-	3,500,000 งบเทศบาล	3,500,000 งบเทศบาล	ร้อยละ 90 ของเยาวชน ในเขตเทศบาลมีลานกีฬา ที่ใช้ในการออกกำลังกาย	ประชาชนมีร่างกาย แข็งแรงห่างไกลจาก ยาเสพติด	กองช่าง
14	โครงการป้องกันและควบคุม โรคติดต่อ	เพื่อป้องกันและควบคุม โรคติดต่อต่างๆ	ประชาชน ในเขตเทศบาล	-	-	50,000 งบเทศบาล	50,000 งบเทศบาล	50,000 งบเทศบาล	ร้อยละ 70 ของประชาชน ในเขตไม่มีโรคติดต่อ	ประชาชนมีสุขภาพ อนามัยที่แข็งแรง และ	กองสาธารณสุข
15	โครงการฝึกอบรมและศึกษา ดูงานพัฒนาศักยภาพ อสม.	เพื่อให้ อสม. ในชุมชนมี ศักยภาพในการพัฒนา ท้องถิ่นมากขึ้น	อสม. ในเขตเทศบาล	-	-	-	400,000 งบเทศบาล	400,000 งบเทศบาล	ร้อยละ 80 ของอสม.ใน เขตเทศบาลมีความรู้ และมีประสิทธิภาพใน การทำงานมากขึ้น	อสม.มีประสิทธิภาพใน การปฏิบัติงานมากขึ้น	กองสาธารณสุข
16	โครงการจัดซื้อที่ดินเพื่อ ก่อสร้างอาคารศูนย์บริการ สาธารณสุขเทศบาล เมืองตากใบ	เพื่อก่อสร้างอาคารศูนย์ บริการสาธารณสุขเทศบาล เมืองตากใบ	จำนวน 1 โครงการ	-	-	2,000,000 งบเทศบาล	2,000,000 งบเทศบาล	2,000,000 งบเทศบาล	ร้อยละ 80 ของ ประชาชนในเขตเทศบาล รับการบริการด้าน สาธารณสุขอย่างทั่วถึง	ประชาชนมีสถานที่เพียง พอในการใช้บริการ สาธารณสุข	กองสาธารณสุข

ที่	โครงการ	วัตถุประสงค์	เป้าหมาย (ผลผลิตของโครงการ)	งบประมาณและที่ผ่านมา					ตัวชี้วัด (KPI)	ผลที่คาดว่าจะ จะได้รับ	หน่วยงาน รับผิดชอบหลัก
				2561 (บาท)	2562 (บาท)	2563 (บาท)	2564 (บาท)	2565 (บาท)			
18	โครงการก่อสร้างโรงฆ่าสัตว์เทศบาลเมืองตากใบ	เพื่อให้มีโรงฆ่าสัตว์ที่ได้มาตรฐานถูกหลักสุขาภิบาลอาหารและประชาชนได้บริโภคเนื้อสัตว์ที่ถูกสุขลักษณะ	จำนวน 1 แห่ง	-	-	-	3,000,000 งบเทศบาล	3,000,000 งบเทศบาล	ร้อยละ 90 ของประชาชนในเขตเทศบาลบริโภคเนื้อสัตว์ที่ถูกสุขลักษณะ	ประชาชนได้บริโภคเนื้อสัตว์ที่ถูกสุขลักษณะ	กองช่าง
19	โครงการก่อสร้างศูนย์บริการสาธารณสุขเทศบาลเมืองตากใบ	เพื่อให้มีอาคารสำหรับบริการประชาชนในด้านสุขภาพและอนามัย	จำนวน 1 โครงการ	-	-	3,000,000 งบเทศบาล	3,000,000 งบเทศบาล	3,000,000 งบเทศบาล	ร้อยละ 80 ของประชาชนในเขตเทศบาลมีศูนย์บริการสาธารณสุข เพื่อบริการประชาชนได้อย่างทั่วถึง	ประชาชนได้รับการบริการด้านสาธารณสุขอย่างทั่วถึง	กองสาธารณสุข

ก. ยุทธศาสตร์ที่ 2 ลดความเหลื่อมล้ำ พัฒนาและเสริมสร้างคุณภาพชีวิตประชาชนบนพื้นฐานหลักปรัชญาของเศรษฐกิจพอเพียง

ข. ยุทธศาสตร์การพัฒนาขององค์กรปกครองส่วนท้องถิ่นในเขตจังหวัดนครราชสีมา ยุทธศาสตร์ที่ 2 ด้านงานส่งเสริมคุณภาพชีวิต

ผ.02

1. ยุทธศาสตร์ที่ 2 ด้านงานส่งเสริมคุณภาพชีวิต

แผนงานสร้างความเข้มแข็งของชุมชน

ที่	โครงการ	วัตถุประสงค์	เป้าหมาย (ผลผลิตของโครงการ)	งบประมาณและที่ผ่านมา					ตัวชี้วัด (KPI)	ผลที่คาดว่าจะ จะได้รับ	หน่วยงาน รับผิดชอบหลัก
				2561 (บาท)	2562 (บาท)	2563 (บาท)	2564 (บาท)	2565 (บาท)			
1	โครงการสนับสนุนการดำเนินงานตามหลักปรัชญาเศรษฐกิจพอเพียง	เพื่อให้ประชาชนใช้ชีวิตตามหลักปรัชญาเศรษฐกิจพอเพียง	จำนวน 1 โครงการ	50,000 งบเทศบาล	50,000 งบเทศบาล	50,000 งบเทศบาล	50,000 งบเทศบาล	50,000 งบเทศบาล	ร้อยละ 90 ประชาชนในเขตเทศบาลมีความพึงพอใจในการดำเนินชีวิตตามหลักปรัชญาเศรษฐกิจพอเพียง	ประชาชนสามารถพึ่งพาตนเองได้และเป็นการสร้างงาน สร้างรายได้เพิ่มขึ้น	สำนักปลัด
2	โครงการอันเนื่องมาจากพระราชดำริของพระบาทสมเด็จพระเจ้าอยู่หัวฯ	เพื่อให้ประชาชนใช้ชีวิตตามหลักปรัชญาเศรษฐกิจพอเพียง	จำนวน 1 โครงการ	30,000 งบเทศบาล					ร้อยละ 90 ประชาชนในเขตเทศบาลมีความพึงพอใจในการดำเนินโครงการตามพระราชดำริ	ประชาชนสามารถพึ่งพาตนเองได้และเป็นการสร้างงาน สร้างรายได้เพิ่มขึ้น	สำนักปลัด
3	โครงการพัฒนาศักยภาพผู้นำชุมชน กลุ่มสตรีและกลุ่มอาชีพในเขตเทศบาล	เพื่อพัฒนาศักยภาพผู้นำชุมชน กลุ่มสตรีและกลุ่มอาชีพในเขตเทศบาล	จำนวน 1 โครงการ	-	-	200,000 งบเทศบาล	200,000 งบเทศบาล	200,000 งบเทศบาล	ร้อยละ 80 ของผู้นำชุมชน กลุ่มสตรี และกลุ่มอาชีพมีความเข้มแข็งมากขึ้น	ผู้นำชุมชน กลุ่มสตรี และกลุ่มอาชีพมีความเข้มแข็งมากขึ้น	สำนักปลัด (งานพัฒนาชุมชน)
4	โครงการอบรมให้ความรู้ สิทธิและกฎหมายที่เกี่ยวข้องกับสตรีและครอบครัว	เพื่อให้ความรู้สิทธิ และกฎหมายที่เกี่ยวข้องกับสตรีและครอบครัว	จำนวน 1 โครงการ	-	-	-	50,000 งบเทศบาล	50,000 งบเทศบาล	ร้อยละ 80 ของผู้นำเข้ารับอบรม มีความรู้ในเรื่องสิทธิและกฎหมายที่เกี่ยวข้อง	สตรีในเขตมีความรู้เรื่องสิทธิและกฎหมายที่เกี่ยวข้องกับตนเองมากขึ้น	สำนักปลัด (งานพัฒนาชุมชน)
5	โครงการจัดงานวันสตรีไทย	เพื่อให้สตรีได้ทำกิจกรรมร่วมกันมากขึ้น	จำนวน 9 ชุมชน	50,000 งบเทศบาล	-	-	50,000 งบเทศบาล	50,000 งบเทศบาล	ร้อยละ 90 ของสตรีมีบทบาทในการทำงานและมีกิจกรรมร่วมกันมากขึ้น	สตรีมีความรักและสามัคคีกันมากขึ้น	สำนักปลัด (งานพัฒนาชุมชน)

ที่	โครงการ	วัตถุประสงค์	เป้าหมาย (ผลผลิตของโครงการ)	งบประมาณและที่ผ่านมา					ตัวชี้วัด (KPI)	ผลที่คาดว่าจะ จะได้รับ	หน่วยงาน รับผิดชอบหลัก
				2561 (บาท)	2562 (บาท)	2563 (บาท)	2564 (บาท)	2565 (บาท)			
6	โครงการฝึกอบรมและศึกษาดูงานกลุ่มอาชีพสตรีในเขตเทศบาล	เพื่อให้ราษฎรมีรายได้ มีคุณภาพชีวิตที่ดีขึ้น	จำนวน 1 โครงการ	100,000 งบเทศบาล	200,000 งบเทศบาล	200,000 งบเทศบาล	200,000 งบเทศบาล	200,000 งบเทศบาล	ร้อยละ 80 ของสตรีและเยาวชนในเขตเทศบาลมีความรู้ในการประกอบอาชีพ	ประชาชนมีอาชีพเสริม และมีรายได้เพิ่มขึ้น	สำนักปลัด (งานพัฒนาชุมชน)
7	โครงการฝึกอบรมศึกษาดูงานของคณะกรรมการชุมชน	เพื่อให้คณะกรรมการชุมชนมีความรู้ นำมาพัฒนาชุมชนตนเอง	จำนวน 1 โครงการ	100,000 งบเทศบาล	200,000 งบเทศบาล	-	200,000 งบเทศบาล	200,000 งบเทศบาล	ร้อยละ 80 ของคณะกรรมการชุมชนมีความรู้ สามารถนำมาพัฒนาชุมชนตนเอง	กรรมการชุมชนมีการพัฒนาในทางที่ดีขึ้น	สำนักปลัด (งานพัฒนาชุมชน)
8	โครงการฝึกอบรมและส่งเสริมอาชีพ	เพื่อให้กลุ่มอาชีพได้รับความรู้และสามารถนำไปประกอบอาชีพเพื่อเพิ่มรายได้	จำนวน 1 โครงการ	100,000 งบเทศบาล	200,000 งบเทศบาล	100,000 งบเทศบาล	100,000 งบเทศบาล	100,000 งบเทศบาล	จำนวนสมาชิกที่เข้าร่วมกลุ่มในการฝึกอาชีพและผู้ประกอบการที่เข้าร่วมโครงการสามารถเพิ่มรายได้ให้สูงขึ้น	ราษฎรมีรายได้เพิ่มและมีความเป็นอยู่ที่ดีขึ้น	สำนักปลัด (งานพัฒนาชุมชน)
9	โครงการสงเคราะห์ผู้ประสบสาธารณภัย	เพื่อให้ผู้ประสบสาธารณภัยได้รับการช่วยเหลือในเบื้องต้น	จำนวน 1 โครงการ	-	-	100,000 งบเทศบาล	100,000 งบเทศบาล	100,000 งบเทศบาล	ผู้ได้รับความเดือดร้อนได้รับความช่วยเหลือได้ รวดเร็วทันเวลาที่เหมาะสม	ผู้ประสบภัยได้รับการดูแลในเบื้องต้นและสามารถช่วยเหลือตัวเองได้ต่อไป	สำนักปลัด (งานพัฒนาชุมชน)
10	โครงการแก้ไขปัญหาคาร่างงานหรือส่งเสริมการทำมาหากินของประชาชนในพื้นที่ตามอำนาจหน้าที่	เพื่อจัดกิจกรรมช่วยเหลือผู้ว่างงาน	จำนวน 1 โครงการ	-	-	-	200,000 งบเทศบาล	200,000 งบเทศบาล	ร้อยละ 90 ของประชากรในเขตเทศบาลมีอาชีพ และรายได้เพิ่มขึ้น	ประชาชนมีงานทำเพิ่มมากขึ้น	สำนักปลัด (งานพัฒนาชุมชน)
11	โครงการสงเคราะห์ศพผู้ยากไร้และผู้ด้อยโอกาส	เพื่อจัดซื้ออุปกรณ์ในการจัดการศพให้กับผู้มีรายได้น้อยในชุมชน	จำนวน 9 ชุมชน ผู้มีรายได้น้อย	-	-	-	100,000 งบเทศบาล	100,000 งบเทศบาล	ร้อยละ 90 ของผู้ยากไร้ได้รับการช่วยเหลือมากขึ้นและผู้ด้อยโอกาส	ผู้ยากไร้และผู้ด้อยโอกาสได้รับการช่วยเหลือมากขึ้น	สำนักปลัด (งานพัฒนาชุมชน)

ที่	โครงการ	วัตถุประสงค์	เป้าหมาย (ผลผลิตของโครงการ)	งบประมาณและที่ผ่านมา					ตัวชี้วัด (KPI)	ผลที่คาดว่าจะ จะได้รับ	หน่วยงาน รับผิดชอบหลัก
				2561 (บาท)	2562 (บาท)	2563 (บาท)	2564 (บาท)	2565 (บาท)			
12	โครงการสงเคราะห์ช่วยเหลือ ประชาชนที่ได้รับผลกระทบ จากเหตุการณ์ไม่สงบในพื้นที่ จังหวัดชายแดนภาคใต้	เพื่อช่วยเหลือเยียวยา ผู้ได้รับผลกระทบจาก เหตุการณ์ฯ สามารถ ดำรงชีพได้อย่างปกติสุข	จำนวน 1 โครงการ	-	-	-	200,000 งบเทศบาล	200,000 งบเทศบาล	ร้อยละ 80 ของทำให้ ประชาชนที่ได้รับผล กระทบจากเหตุการณ์ สามารถช่วยเหลือ ตนเองได้	ทำให้ประชาชนที่ได้รับ ผลกระทบจากเหตุการณ์ สามารถดำรงชีพได้ (งานพัฒนาชุมชน)	สำนักปลัด

ก. ยุทธศาสตร์ที่ 2 ลดความเหลื่อมล้ำ พัฒนาและเสริมสร้างคุณภาพชีวิตประชาชนบนพื้นฐานหลักปรัชญาของเศรษฐกิจพอเพียง

ข. ยุทธศาสตร์การพัฒนาขององค์กรปกครองส่วนท้องถิ่นในเขตจังหวัดนราธิวาส ยุทธศาสตร์ที่ 2 ด้านงานส่งเสริมคุณภาพชีวิต

ผ.02

1. ยุทธศาสตร์ที่ 2 ด้านงานส่งเสริมคุณภาพชีวิต

150,000

แผนงานสังคมสงเคราะห์

ที่	โครงการ	วัตถุประสงค์	เป้าหมาย (ผลผลิตของโครงการ)	งบประมาณและที่ผ่านมา					ตัวชี้วัด (KPI)	ผลที่คาดว่าจะ จะได้รับ	หน่วยงาน รับผิดชอบหลัก
				2561 (บาท)	2562 (บาท)	2563 (บาท)	2564 (บาท)	2565 (บาท)			
1	โครงการสงเคราะห์ช่วยเหลือเด็กกำพร้าประจำมัสยิดยามะ	เพื่อช่วยเหลือเด็กกำพร้าที่ยากจนให้มีคุณภาพชีวิตที่ดีขึ้น	จำนวน 1 โครงการ	50,000 งบเทศบาล	-	-	-	-	ร้อยละ 90 ของเด็กกำพร้าในเขตเทศบาลได้รับความช่วยเหลือและมีคุณภาพชีวิตที่ดีขึ้น	ทำให้เด็กกำพร้ามีคุณภาพชีวิตที่ดีขึ้น	สำนักปลัด (งานพัฒนาชุมชน)
2	โครงการให้ความช่วยเหลือคนไข้ในพระราชานุเคราะห์และผู้ด้อยโอกาสในสังคมของศูนย์สงเคราะห์ราษฎรประจําชุมชน	เพื่อช่วยเหลือคนไข้ผู้ด้อยโอกาสและราษฎรที่ยากจนให้มีคุณภาพชีวิตที่ดีขึ้น	จำนวน 1 โครงการ	-	-	-	50,000 งบเทศบาล	50,000 งบเทศบาล	ร้อยละ 90 ของประชากรเทศบาลได้รับพระกรุณาธิคุณและมีคุณภาพชีวิตที่ดีขึ้น	ทำให้ราษฎรที่ยากจนมีคุณภาพชีวิตที่ดีขึ้น	สำนักปลัด (งานพัฒนาชุมชน)
3	โครงการอาสาสมัครดูแลผู้สูงอายุและผู้พิการที่บ้าน	เพื่อช่วยเหลือ ผู้สูงอายุ และคนพิการด้านร่างกายและจิตใจที่บ้าน	ผู้สูงอายุและคนพิการ ในเขตเทศบาล	-	-	-	50,000 งบเทศบาล	50,000 งบเทศบาล	ร้อยละ 90 ของเทศบาลผู้สูงอายุและคนพิการมีคุณภาพชีวิตที่ดีขึ้น	ผู้สูงอายุและคนพิการมีคุณภาพชีวิตที่ดีขึ้น	สำนักปลัด (งานพัฒนาชุมชน)
4	โครงการเสริมสร้างคุณค่าภูมิปัญญาผู้สูงอายุจากรุ่นสู่รุ่น	เพื่อให้เห็นถึงคุณค่าผู้สูงอายุในชุมชน	ผู้สูงอายุในเขตเทศบาล ทั้ง 9 ชุมชน	-	-	50,000 งบเทศบาล	50,000 งบเทศบาล	50,000 งบเทศบาล	ร้อยละ 80 ของผู้สูงอายุ มีคุณภาพชีวิตและสุขภาพจิตใจที่ดีขึ้น	ชุมชนตระหนักถึงคุณค่าผู้สูงอายุ และผู้สูงอายุดำรงชีวิตในสังคมอย่างมีคุณค่าและมีความสุข	สำนักปลัด (งานพัฒนาชุมชน)
5	โครงการส่งเสริมคุณภาพชีวิตผู้ด้อยโอกาส	เพื่อให้ผู้ด้อยโอกาสในเขตเทศบาลมีคุณภาพชีวิตที่ดีขึ้น	จำนวน 9 ชุมชน	50,000 งบเทศบาล	50,000 งบเทศบาล	50,000 งบเทศบาล	50,000 งบเทศบาล	50,000 งบเทศบาล	ร้อยละ 85 ของเทศบาลผู้ด้อยโอกาสในเขตเทศบาลมีคุณภาพชีวิตที่ดีขึ้น	ผู้ด้อยโอกาสในเขตเทศบาลมีคุณภาพชีวิตที่ดีขึ้น	สำนักปลัด (งานพัฒนาชุมชน)

ที่	โครงการ	วัตถุประสงค์	เป้าหมาย (ผลผลิตของโครงการ)	งบประมาณและที่ผ่านมา					ตัวชี้วัด (KPI)	ผลที่คาดว่าจะ จะได้รับ	หน่วยงาน รับผิดชอบหลัก
				2561 (บาท)	2562 (บาท)	2563 (บาท)	2564 (บาท)	2565 (บาท)			
6	โครงการส่งเสริมศูนย์พัฒนา ครอบครัวในชุมชน	เพื่อสร้างความอบอุ่นใน ครอบครัวมากขึ้น	ราษฎรในเขต เทศบาล	30,000 งบเทศบาล	50,000 งบเทศบาล	50,000 งบเทศบาล	50,000 งบเทศบาล	50,000 งบเทศบาล	ร้อยละ 90 ของเทศบาล สถาบันครอบครัวมีความ มั่นคงมากขึ้น	ครอบครัวมีความอบอุ่น มากขึ้น	สำนักปลัด (งานพัฒนาชุมชน)

ก. ยุทธศาสตร์ที่ 2 ลดความเหลื่อมล้ำ พัฒนาและเสริมสร้างคุณภาพชีวิตประชาชนบนพื้นฐานหลักปรัชญาของเศรษฐกิจพอเพียง

ข. ยุทธศาสตร์การพัฒนาขององค์กรปกครองส่วนท้องถิ่นในเขตจังหวัดนราธิวาส ยุทธศาสตร์ที่ 2 ด้านงานส่งเสริมคุณภาพชีวิต

1. ยุทธศาสตร์ที่ 2 ด้านงานส่งเสริมคุณภาพชีวิต

แผนงานงบกลาง

ที่	โครงการ	วัตถุประสงค์	เป้าหมาย (ผลผลิตของโครงการ)	งบประมาณและที่ผ่านมา					ตัวชี้วัด (KPI)	ผลที่คาดว่าจะได้รับ	หน่วยงาน รับผิดชอบหลัก
				2561 (บาท)	2562 (บาท)	2563 (บาท)	2564 (บาท)	2565 (บาท)			
1	โครงการสงเคราะห์ เบี้ยยังชีพผู้สูงอายุ	เพื่อสงเคราะห์ช่วยเหลือ เบี้ยยังชีพแก่ผู้อายุ	จำนวน 1 โครงการ	11,000,000 งบเทศบาล	10,500,000 งบเทศบาล	12,000,000 งบเทศบาล	1,300,000 งบเทศบาล	1,400,000 งบเทศบาล	ร้อยละ 80 ของผู้สูงอายุ มีคุณภาพชีวิตที่ดีขึ้น	ทำให้ผู้สูงอายุมีคุณภาพ ชีวิตที่ดีขึ้น	สำนักปลัด (งานพัฒนาชุมชน)
2	โครงการสงเคราะห์ เบี้ยยังชีพคนพิการ	เพื่อสงเคราะห์ช่วยเหลือ เบี้ยยังชีพแก่คนพิการ	จำนวน 1 โครงการ	3,700,000 งบเทศบาล	3,600,000 งบเทศบาล	4,000,000 งบเทศบาล	4,500,000 งบเทศบาล	5,000,000 งบเทศบาล	ร้อยละ 80 ของผู้สูงอายุ มีคุณภาพชีวิตที่ดีขึ้น	ทำให้คนพิการมีคุณภาพ ชีวิตที่ดีขึ้น	สำนักปลัด (งานพัฒนาชุมชน)
3	โครงการสงเคราะห์ เบี้ยยังชีพผู้ป่วยเอดส์	เพื่อสงเคราะห์ช่วยเหลือ เบี้ยยังชีพแก่ผู้ป่วยเอดส์	จำนวน 1 โครงการ	18,000 งบเทศบาล	18,000 งบเทศบาล	18,000 งบเทศบาล	18,000 งบเทศบาล	18,000 งบเทศบาล	ร้อยละ 100 ของผู้ป่วย เอดส์มีคุณภาพชีวิตที่ดีขึ้น	ทำให้ผู้ป่วยเอดส์มี คุณภาพชีวิตที่ดีขึ้น	สำนักปลัด (งานพัฒนาชุมชน)

รายละเอียดโครงการพัฒนา
แผนพัฒนาท้องถิ่น พ.ศ. 2561 - 2565
สำหรับองค์กรปกครองส่วนท้องถิ่นดำเนินการ
เทศบาลเมืองตากใบ

ผ.02

- ก. ยุทธศาสตร์จังหวัดที่ 4 เสริมสร้างสันติสุขและความมั่นคงภายในพื้นที่แบบมีส่วนร่วม อย่างเข้าใจ เข้าถึงและพัฒนา
- ข. ยุทธศาสตร์การพัฒนาขององค์กรปกครองส่วนท้องถิ่นในเขตจังหวัดนราธิวาส ยุทธศาสตร์ที่ 3 ด้านการจัดระเบียบชุมชน/สังคม และการรักษาความสงบเรียบร้อย

ยุทธศาสตร์ที่ 3 ด้านการจัดระเบียบชุมชน/สังคม และการรักษาความสงบเรียบร้อย

แผนงานการรักษาความสงบภายใน

ที่	โครงการ	วัตถุประสงค์	เป้าหมาย (ผลผลิตของโครงการ)	งบประมาณและที่ผ่านมา					ตัวชี้วัด (KPI)	ผลที่คาดว่าจะได้รับ	หน่วยงาน รับผิดชอบหลัก
				2561 (บาท)	2562 (บาท)	2563 (บาท)	2564 (บาท)	2565 (บาท)			
1	โครงการฝึกอบรม/ทบทวนสมาชิกอาสาสมัครป้องกันภัยฝ่ายพลเรือน	เพื่อพัฒนาศักยภาพการปฏิบัติงานป้องกันและบรรเทาสาธารณภัย	จำนวน 1 โครงการ จบเทศบาล	100,000	-	-	200,000 จบเทศบาล	-	ร้อยละ 90 ของพนักงานมีความรู้ความสามารถในการปฏิบัติงานมากขึ้น	การปฏิบัติงานของพนักงานมีประสิทธิภาพมากขึ้น	สำนักปลัด (งานป้องกัน)
2	โครงการความร่วมมือด้านความมั่นคงระหว่างไทย - มาเลเซีย	เพื่อรักษาความปลอดภัยในชีวิตและทรัพย์สินของประชาชน	จำนวน 1 โครงการ	-	-	300,000 จบเทศบาล	300,000 จบเทศบาล	300,000 จบเทศบาล	ร้อยละ 100 ของประชาชนที่อยู่บริเวณชายแดนมีความปลอดภัยในชีวิตและทรัพย์สินเพิ่มขึ้น	ทำให้ประชาชนมีความปลอดภัยในชีวิตและทรัพย์สินเพิ่มขึ้น	สำนักปลัด (งานเทศกิจ)
3	โครงการจัดซื้อรถดับเพลิงอาคารสูงพร้อมกระเช้าช่วยชีวิต	เพื่อเพิ่มขีดความสามารถในการป้องกันและบรรเทาสาธารณภัยให้แก่ประชาชน	จำนวน 1 คัน	-	-	7,000,000 จบเทศบาล	7,000,000 จบเทศบาล	7,000,000 จบเทศบาล	ร้อยละ 100 ของประชาชนในเขตเทศบาลสามารถป้องกันอัคคีภัยได้	ทำให้ประชาชนมีความปลอดภัยในชีวิตและทรัพย์สินเพิ่มขึ้น	สำนักปลัด (งานป้องกัน)
4	โครงการจัดซื้อรถยนต์บรรทุกน้ำ	เพื่อป้องกันและบรรเทาสาธารณภัยให้แก่ประชาชน	จำนวน 1 คัน	-	-	2,500,000 จบเทศบาล	2,500,000 จบเทศบาล	2,500,000 จบเทศบาล	ร้อยละ 100 ของประชาชนในเขตเทศบาลสามารถป้องกันอัคคีภัยได้	ทำให้ประชาชนมีความปลอดภัยในชีวิตและทรัพย์สินเพิ่มขึ้น	สำนักปลัด (งานป้องกัน)

ที่	โครงการ	วัตถุประสงค์	เป้าหมาย (ผลผลิตของโครงการ)	งบประมาณและที่ผ่านมา					ตัวชี้วัด (KPI)	ผลที่คาดว่าจะได้รับ	หน่วยงาน รับผิดชอบหลัก
				2561 (บาท)	2562 (บาท)	2563 (บาท)	2564 (บาท)	2565 (บาท)			
5	โครงการจัดซื้อรถยนต์ดับเพลิง	เพื่อป้องกันและบรรเทาสาธารณภัยให้แก่ประชาชน	จำนวน 1 คัน	-	-	6,000,000 งบเทศบาล	6,000,000 งบเทศบาล	6,000,000 งบเทศบาล	ร้อยละ 100 ของประชาชนในเขตเทศบาลสามารถป้องกันอัคคีภัยได้	ทำให้ประชาชนมีความปลอดภัยในชีวิตและทรัพย์สินเพิ่มขึ้น	สำนักปลัด (งานป้องกัน)
6	โครงการจัดซื้อรถอัฟตรวจการดับเพลิง	เพื่อป้องกันและบรรเทาสาธารณภัยให้แก่ประชาชน	จำนวน 1 คัน	-	-	1,500,000 งบเทศบาล	1,500,000 งบเทศบาล	1,500,000 งบเทศบาล	ร้อยละ 100 ของประชาชนในเขตเทศบาลสามารถป้องกันอัคคีภัยได้	ทำให้ประชาชนมีความปลอดภัยในชีวิตและทรัพย์สินเพิ่มขึ้น	สำนักปลัด (งานป้องกัน)
7	โครงการติดตั้งกล้องวงจรปิด (CCTV) ภายในเขตเทศบาล	เพื่อรักษาความปลอดภัยในชีวิตและทรัพย์สินของประชาชนในเขตเทศบาล	จำนวน 1 โครงการ	-	-	-	4,000,000 งบเทศบาล	4,000,000 งบเทศบาล	ร้อยละ 100 ของประชาชนในเขตเทศบาลมีกล้องวงจรปิดที่คงทนแข็งแรงและได้มาตรฐาน	ทำให้ประชาชนมีความปลอดภัยในชีวิตและทรัพย์สินเพิ่มขึ้น	สำนักปลัด (งานเทคนิค)
8	โครงการติดตั้งสัญญาณเตือนภัยในเขตชุมชนตาบะปอเยาะ	เพื่อรักษาความปลอดภัยในชีวิตและทรัพย์สินของประชาชนในเขตเทศบาล	จำนวน 1 โครงการ	-	-	200,000 งบเทศบาล	200,000 งบเทศบาล	200,000 งบเทศบาล	ร้อยละ 100 ของประชาชนในเขตเทศบาลมีเครื่องสัญญาณเตือนภัยในการเตือนภัยต่าง ๆ	ทำให้ประชาชนมีความปลอดภัยในชีวิตและทรัพย์สินเพิ่มขึ้น	สำนักปลัด (งานป้องกัน)
9	โครงการดำเนินการป้องกันและลดอุบัติเหตุทางถนนช่วงเทศกาลสำคัญฯ	เพื่อลดอุบัติเหตุทางถนนในช่วงเทศกาลสำคัญ	จำนวน 1 โครงการ	-	-	-	50,000 งบเทศบาล	50,000 งบเทศบาล	ร้อยละ 80 ของประชาชนที่ใช้เส้นทางสัญจรสามารถลดอุบัติเหตุบนท้องถนนได้เพิ่มขึ้น	ทำให้ประชาชนได้รับความปลอดภัยในการเดินทางมากขึ้น	สำนักปลัด

ที่	โครงการ	วัตถุประสงค์	เป้าหมาย (ผลผลิตของโครงการ)	งบประมาณและที่ผ่านมา					ตัวชี้วัด (KPI)	ผลที่คาดว่าจะได้รับ	หน่วยงาน รับผิดชอบหลัก
				2561 (บาท)	2562 (บาท)	2563 (บาท)	2564 (บาท)	2565 (บาท)			
10	โครงการจัดระเบียบและรักษาความปลอดภัยบริเวณตลาดนัดตาบาศ -จัดระเบียบการจราจร -จัดระเบียบวางของขาย สินค้า -การดูแลรักษาความปลอดภัย	เพื่อรักษาความปลอดภัยในชีวิตและทรัพย์สินของประชาชน	จำนวน 1 โครงการ	-	-	200,000 งบเทศบาล	200,000 งบเทศบาล	200,000 งบเทศบาล	ร้อยละ 100 ของประชาชนและผู้ประกอบการมีความปลอดภัยในชีวิตและทรัพย์สินเพิ่มขึ้น	ทำให้ประชาชนมีความปลอดภัยในชีวิตและทรัพย์สินเพิ่มขึ้น	สำนักปลัด (งานเทศกิจ)

ก. ยุทธศาสตร์จังหวัดที่ 4 เสริมสร้างสันติสุขและความมั่นคงภายในพื้นที่แบบมีส่วนร่วม อย่างเข้าใจ เข้าถึงและพัฒนา

ข. ยุทธศาสตร์การพัฒนาขององค์กรปกครองส่วนท้องถิ่นในเขตจังหวัดนครราชสีมา ยุทธศาสตร์ที่ 3 ด้านการจัดระเบียบชุมชน/สังคม และการรักษาความสงบเรียบร้อย

ยุทธศาสตร์ที่ 3 ด้านการจัดระเบียบชุมชน/สังคม และการรักษาความสงบเรียบร้อย

แผนงานสร้างความเข้มแข็งของชุมชน

ที่	โครงการ	วัตถุประสงค์	เป้าหมาย (ผลผลิตของโครงการ)	งบประมาณและที่ผ่านมา					ตัวชี้วัด (KPI)	ผลที่คาดว่าจะได้รับ	หน่วยงาน รับผิดชอบหลัก
				2561 (บาท)	2562 (บาท)	2563 (บาท)	2564 (บาท)	2565 (บาท)			
1	โครงการประกวดชุมชนน่าอยู่ (กาเซะห์ตากใบ)	เพื่อพัฒนาชุมชนให้มีความน่าอยู่มากยิ่งขึ้น	จำนวน 1 โครงการ	-	-	-	100,000 งบเทศบาล	100,000 งบเทศบาล	ร้อยละ 100 ของประชาชนในเขตเทศบาลมีคุณภาพชีวิตที่ดีขึ้น	ประชาชนในชุมชนมีคุณภาพชีวิตที่ดีขึ้น	สำนักปลัด (งานพัฒนาชุมชน)

รายละเอียดโครงการพัฒนา
แผนพัฒนาท้องถิ่น (พ.ศ. 2561 - 2565)
สำหรับองค์กรปกครองส่วนท้องถิ่นดำเนินการ
เทศบาลเมืองตากใบ

ผ.02

ก. ยุทธศาสตร์ที่ 1 เสริมสร้างความมั่นคงทางเศรษฐกิจ ส่งเสริมการค้า การลงทุน และการค้าชายแดน

ข. ยุทธศาสตร์การพัฒนาขององค์กรปกครองส่วนท้องถิ่นในเขตจังหวัดนราธิวาส ยุทธศาสตร์ที่ 1 ด้านโครงสร้างพื้นฐาน

ยุทธศาสตร์ที่ 4 ด้านการวางแผน การส่งเสริมการลงทุนพาณิชย์ยกรรมและการท่องเที่ยว

47,865,900

แผนงานอุตสาหกรรมและการโยธา

ที่	โครงการ	วัตถุประสงค์	เป้าหมาย (ผลผลิตของโครงการ)	งบประมาณและที่ผ่านมา					ตัวชี้วัด (KPI)	ผลที่คาดว่าจะได้รับ	หน่วยงาน รับผิดชอบหลัก
				2561 (บาท)	2562 (บาท)	2563 (บาท)	2564 (บาท)	2565 (บาท)			
1	โครงการติดตั้งป้ายแนะนำสถานที่ที่สำคัญภายในเขตเทศบาลเมืองตากใบ -ติดตั้งป้ายแนะนำบริเวณก่อนถึงทางแยกหาดเสด็จ จำนวน 1 ชุด -ติดตั้งป้ายแนะนำบริเวณก่อนถึงสี่แยกตลาดตากใบ (สี่แยกโกฟัด) จำนวน 1 ชุด	เพื่อให้เกิดความสะดวกในการสัญจรไป-มา		-	-	งบเทศบาล 26,900	-	-	ร้อยละ 85 ของจำนวนประชาชนในเขตเทศบาลได้รับความสะดวกในการสัญจรไป-มา	ประชาชนมีความสะดวกในการสัญจรไป-มา	กองช่าง
2	โครงการปรับปรุงอาคารตลาดเกษตรพร้อมศูนย์รวมรถโดยสาร (ตลาดนัดแวมะแอ) เป็นอาคารอเนกประสงค์ชุมชนตาบาฮีเล	เพื่อปรับปรุงให้เป็นอาคารอเนกประสงค์ที่ได้รับมาตรฐาน	จำนวน 1 แห่ง	-	-	-	1,000,000 งบเทศบาล	1,000,000 งบเทศบาล	มีอาคารอเนกประสงค์เพื่อรองรับกิจกรรมต่างๆ และเป็นศูนย์รวมรถโดยสารที่ใหญ่ในเขตเทศบาล	ได้รับอาคารอเนกประสงค์ที่ได้คุณภาพมาตรฐาน	กองช่าง

ที่	โครงการ	วัตถุประสงค์	เป้าหมาย (ผลผลิตของโครงการ)	งบประมาณและที่ผ่านมา					ตัวชี้วัด (KPI)	ผลที่คาดว่าจะ จะได้รับ	หน่วยงาน รับผิดชอบหลัก
				2561 (บาท)	2562 (บาท)	2563 (บาท)	2564 (บาท)	2565 (บาท)			
2	โครงการปรับปรุงตลาด รวมสินค้าผลิตภัณฑ์สินค้า พื้นเมืองตำบลเจ๊ะเห ชุมชนตลาดตากใบ	เพื่อปรับปรุงซ่อมแซม ตลาดรวมสินค้า ผลิตภัณฑ์พื้นเมือง	จำนวน 1 แห่ง	-	-	-	500,000 งบเทศบาล	500,000 งบเทศบาล	ตลาดนัดมีคุณภาพ และได้มาตรฐาน	ประชาชนผู้มาใช้บริการ มีความสะดวกมากขึ้น	กองช่าง
3	โครงการจัดซื้อที่ดินบริเวณ หัวถนนเพื่อก่อสร้างตลาด การค้าชายแดน ชุมชนบางน้อย	เพื่อเป็นการส่งเสริม เศรษฐกิจและการค้า ขายบริเวณชายแดน	จำนวน 1 แห่ง	-	-	25,000,000 งบเทศบาล	25,000,000 งบเทศบาล	25,000,000 งบเทศบาล	ที่ดิน จำนวน 1 แห่ง ได้รับการพัฒนาและ ก่อเกิดรายได้ เพื่อ ส่งเสริมเศรษฐกิจและ การค้าชายแดน	ประชาชนมีรายได้และ คุณภาพชีวิตที่ดีขึ้น	กองช่าง
4	โครงการจัดซื้อที่ดินเพื่อ ก่อสร้างตลาดการค้า ชายแดนชุมชนตาบาหลี	เพื่อเป็นการส่งเสริม เศรษฐกิจและการค้า ขายบริเวณชายแดน	จำนวน 1 แห่ง	-	-	1,000,000 งบเทศบาล	1,000,000 งบเทศบาล	1,000,000 งบเทศบาล	ที่ดิน จำนวน 1 แห่ง ได้ รับการพัฒนาและก่อเกิด รายได้ เพื่อส่งเสริม เศรษฐกิจการค้าชายแดน	ประชาชนมีรายได้และ คุณภาพชีวิตที่ดีขึ้น	กองช่าง
5	โครงการก่อสร้างชุมประทู เมืองตากใบ (ก่อสร้าง เหล็กคร่อมถนน)	เพื่อส่งเสริมเศรษฐกิจ และการท่องเที่ยวภายใน เขตเทศบาล	จำนวน 1 โครงการ	-	-	2,000,000 งบเทศบาล	2,000,000 งบเทศบาล	2,000,000 งบเทศบาล	มีชุมประทูเมืองตากใบ ที่แข็งแรง คงทนได้ คุณภาพและมีมาตรฐาน	ประชาชนในเขต เทศบาลมีชุมประทู เมืองที่สวยงามเป็น หน้าตาของประเทศไทย	กองช่าง
6	โครงการจัดซื้อขุมร้านค้า ประกอบสำเร็จ	เพื่อกระตุ้นการค้าและ การท่องเที่ยวบริเวณ ชายแดน	จำนวน 1 โครงการ	-	-	-	300,000 งบเทศบาล	300,000 งบเทศบาล	ร้อยละ 80 ของประชากร มีรายได้และคุณภาพชีวิต ที่ดีขึ้น	ประชาชนในเขต เทศบาลมีรายได้และมี คุณภาพชีวิตที่ดีขึ้น	กองคลัง
7	โครงการก่อสร้างตลาดนัด AEC ชุมชนตาบาหลี	เพื่อกระตุ้นการค้าและ การท่องเที่ยวบริเวณ ชายแดน	จำนวน 1 โครงการ	-	-	15,000,000 งบเทศบาล	15,000,000 งบเทศบาล	15,000,000 งบเทศบาล	ร้อยละ 80 ของประชากร มีรายได้และคุณภาพชีวิต ที่ดีขึ้น	ประชาชนในเขต เทศบาลมีรายได้และมี คุณภาพชีวิตที่ดีขึ้น	กองช่าง

ที่	โครงการ	วัตถุประสงค์	เป้าหมาย (ผลผลิตของโครงการ)	งบประมาณและที่ผ่านมา					ตัวชี้วัด (KPI)	ผลที่คาดว่าจะได้รับ	หน่วยงาน รับผิดชอบหลัก
				2561 (บาท)	2562 (บาท)	2563 (บาท)	2564 (บาท)	2565 (บาท)			
8	โครงการก่อสร้างอาคาร ร้านค้าบริเวณจุดชมวิวด่าน ศุลกากรเพิ่มเติมชุมชน ตาบาศีเล	เพื่อส่งเสริมเศรษฐกิจ และการท่องเที่ยว ภายในเขตเทศบาล	จำนวน 1 แห่ง	-	-	-	500,000 งบเทศบาล	500,000 งบเทศบาล	มีอาคารร้านค้าสำหรับ นักท่องเที่ยวที่มาจาก ที่ได้คุณภาพและมี มาตรฐาน	ประชาชนในเขต เทศบาลมีรายได้เพิ่ม มากขึ้น	กองช่าง
9	โครงการก่อสร้างอาคาร ตลาดสดเทศบาลเมือง ตากใบ ชุมชนตาบาศีเล	เพื่อส่งเสริมเศรษฐกิจ และการท่องเที่ยว ภายในเขตเทศบาล	จำนวน 1 แห่ง	-	-	-	800,000 งบเทศบาล	800,000 งบเทศบาล	มีอาคารร้านค้าหลังใหม่ เพิ่มขึ้น แข็งแรงคงทน ได้คุณภาพและมี มาตรฐาน	ประชาชนในเขต เทศบาลมีรายได้เพิ่ม มากขึ้น	กองช่าง
10	โครงการจัดซื้อรถแทรกเตอร์	เพื่อช่วยให้ประชาชน สามารถลดต้นทุนการ ผลิตให้กับเกษตรกร	จำนวน 1 คัน	-	-	1,800,000 งบเทศบาล	1,800,000 งบเทศบาล	1,800,000 งบเทศบาล	ร้อยละ 70 ของเกษตรกร ในเขตเทศบาลสามารถ ลดต้นทุนในการผลิตมาก ขึ้น	ลดค่าใช้จ่ายให้กับ ประชาชนในการ ประกอบอาชีพด้าน การเกษตรมากขึ้น	กองช่าง
11	โครงการจัดตั้งศูนย์การ เรียนรู้เศรษฐกิจพอเพียง	เพื่อให้ประชาชนใช้ชีวิต ตามหลักปรัชญา เศรษฐกิจพอเพียง	จำนวน 1 โครงการ	-	-	-	300,000 งบเทศบาล	300,000 งบเทศบาล	ร้อยละ 90 ประชาชนใน เขตเทศบาลมีความพึงพอ ใจในการดำเนินชีวิตตาม หลักปรัชญาเศรษฐกิจ พอเพียง	ประชาชนสามารถพึ่งพา ตนเองได้และเป็นการ สร้างงาน สร้างรายได้	สำนักปลัด (งานพัฒนาชุมชน)
12	โครงการปรับปรุงตลาดน้ำ ตากใบบริเวณหัวสะพาน เกาะยาวให้เป็นแหล่ง ท่องเที่ยว ชุมตลาดตากใบ	เพื่อส่งเสริมการท่องเที่ยว และกระตุ้นเศรษฐกิจ ในเขตเทศบาล	จำนวน 1 แห่ง	-	-	3,000,000 งบเทศบาล	3,000,000 งบเทศบาล	3,000,000 งบเทศบาล	ร้อยละ 90 ของผู้มา ท่องเที่ยวบริเวณ หัวสะพานเกาะยาวมี ความประทับใจมากขึ้น	ประชาชนในพื้นที่มีช่อง ทางการประกอบ อาชีพเพิ่มขึ้น	กองช่าง

ที่	โครงการ	วัตถุประสงค์	เป้าหมาย (ผลผลิตของโครงการ)	งบประมาณและที่ผ่านมา					ตัวชี้วัด (KPI)	ผลที่คาดว่าจะได้รับ	หน่วยงาน รับผิดชอบหลัก
				2561 (บาท)	2562 (บาท)	2563 (บาท)	2564 (บาท)	2565 (บาท)			
13	โครงการก่อสร้างปรับปรุงร้านค้าขายแดน บริเวณท่าเทียบเรือรัชดาภิเษก ตลาดบ้านตาบาเทศบาล ชุมชนตลาดตากใบ	เพื่อปรับปรุงซ่อมแซมร้านค้าขายแดน บริเวณท่าเทียบเรือรัชดาภิเษก ตลาดนัดตาบาให้มีความสวยงาม	จำนวน 1 แห่ง	-	-	-	295,000 งบเทศบาล	295,000 งบเทศบาล	ระดับความสำเร็จของการปรับปรุงร้านค้าบริเวณท่าเทียบเรือรัชดาภิเษกตลาดนัดตาบา	ประชาชนมีรายได้และมีคุณภาพชีวิตที่ดีขึ้น	กองช่าง
14	โครงการตากใบร้อยใจ สืบสานวัฒนธรรม สู่อาเซียนเสรี	เพื่อส่งเสริมการท่องเที่ยวและกระตุ้นเศรษฐกิจในเขตเทศบาล	จำนวน 1 แห่ง	-	-	-	100,000 งบเทศบาล	100,000 งบเทศบาล	ร้อยละ 80 ของผู้มาท่องเที่ยวบริเวณหัวสะพานเกาะยาวมีความประทับใจในการมาเยือนตากใบ	ประชาชนมีรายได้และมีคุณภาพชีวิตที่ดีขึ้น	กองการศึกษา
15	โครงการจัดซื้อเรือยกอง	เพื่อส่งเสริมเศรษฐกิจและการท่องเที่ยวภายในเขตเทศบาล	จำนวน 2 ลำ	-	-	-	200,000 งบเทศบาล	200,000 งบเทศบาล	ร้อยละ 80 ของนักท่องเที่ยวที่มาเยือนตากใบมีความประทับใจมากขึ้น	ประชาชนในเขตเทศบาลมีอาชีพและรายได้เพิ่มขึ้น	กองการศึกษา
16	โครงการปรับปรุงท่าเทียบเรือข้ามฟาก			-	-	-	-	-			กองช่าง

รายละเอียดโครงการพัฒนา
แผนพัฒนาท้องถิ่น พ.ศ. 2561 - 2565
สำหรับองค์กรปกครองส่วนท้องถิ่นดำเนินการ
เทศบาลเมืองตากใบ

ผ.02

ก. ยุทธศาสตร์ที่ 2 ลดความเหลื่อมล้ำ พัฒนาและเสริมสร้างคุณภาพชีวิตประชาชนบนพื้นฐานหลักปรัชญาของเศรษฐกิจพอเพียง

ข. ยุทธศาสตร์การพัฒนาขององค์กรปกครองส่วนท้องถิ่นในเขตจังหวัดนราธิวาส ยุทธศาสตร์ที่ 2 ด้านงานส่งเสริมคุณภาพชีวิต

1. ยุทธศาสตร์ที่ 5 ด้านการบริหารจัดการและอนุรักษ์ทรัพยากรธรรมชาติและสิ่งแวดล้อม

1,050,000

แผนงานสาธารณสุข

ที่	โครงการ	วัตถุประสงค์	เป้าหมาย (ผลผลิตของโครงการ)	งบประมาณและที่ผ่านมา					ตัวชี้วัด (KPI)	ผลที่คาดว่าจะได้รับ	หน่วยงาน รับผิดชอบหลัก
				2561 (บาท)	2562 (บาท)	2563 (บาท)	2564 (บาท)	2565 (บาท)			
1	โครงการบริหารจัดการขยะมูลฝอย	เพื่อลดปัญหาขยะและบริหารจัดการขยะให้ถูกวิธี	จำนวน 1 โครงการ	-	-	-	40,000 งบเทศบาล	40,000 งบเทศบาล	ร้อยละ 90 ของประชาชนในเขตเทศบาล มีการบริหารจัดการขยะมูลฝอยที่ถูกสุขลักษณะ	ทำให้ปัญหาขยะลดน้อยลง เพราะมีการบริหารจัดการขยะที่ดี	กองสาธารณสุข
2	โครงการศึกษาความเหมาะสมในการก่อสร้างศูนย์กำจัดขยะมูลฝอย	เพื่อให้ชุมชนมีความสะอาดและน่าอยู่	จำนวน 1 โครงการ	-	-	-	100,000 งบเทศบาล	100,000 งบเทศบาล	ร้อยละ 90 ของประชาชนในเขตเทศบาล มีศูนย์กำจัดขยะที่ถูกสุขลักษณะ	ทำให้ปัญหาขยะลดน้อยลง มีศูนย์กำจัดขยะที่มีระบบ	กองสาธารณสุข
3	โครงการก่อสร้างระบบกำจัดสิ่งปฏิกูล	เพื่อใช้กำจัดสิ่งปฏิกูลที่รุดูดสิ่งปฏิกูลนำมาจากการรับบริการของประชาชน	จำนวน 1 แห่ง	-	-	1,000,000 งบเทศบาล	1,000,000 งบเทศบาล	1,000,000 งบเทศบาล	ร้อยละ 90 ของประชาชนในเขตเทศบาลมีความพึงพอใจในการกำจัดสิ่งปฏิกูลที่ถูกวิธี	มีระบบกำจัดสิ่งปฏิกูลที่ได้รับมาตรฐาน	กองสาธารณสุข
4	โครงการชุมชนสะอาด	เพื่อสร้างจิตสำนึกให้ประชาชนมีส่วนร่วมในการคัดแยกขยะอินทรีย์	จำนวน 1 โครงการ	90,000 งบเทศบาล	40,000 งบเทศบาล	40,000 งบเทศบาล	40,000 งบเทศบาล	40,000 งบเทศบาล	ร้อยละ 100 ของครัวเรือนมีสถานที่คัดแยกขยะอินทรีย์ในครัวเรือนมากขึ้น	ประชาชนมีสถานที่คัดแยกขยะอินทรีย์และขยะเปียกในครัวเรือน	กองสาธารณสุข

ที่	โครงการ	วัตถุประสงค์	เป้าหมาย (ผลผลิตของโครงการ)	งบประมาณและที่ผ่านมา					ตัวชี้วัด (KPI)	ผลที่คาดว่าจะได้รับ	หน่วยงาน รับผิดชอบหลัก
				2561 (บาท)	2562 (บาท)	2563 (บาท)	2564 (บาท)	2565 (บาท)			
5	โครงการฝึกอบรมและ ปลูกจิตสำนึกรวมกันอนุรักษ์ ทรัพยากรธรรมชาติและ สิ่งแวดล้อมในเขตเทศบาล	เพื่อให้ประชาชนมีความรู้ ความเข้าใจในการจัดการ ขยะและอนุรักษ์ทรัพยากร ธรรมชาติ	จำนวน 1 โครงการ	10,000 งบเทศบาล	10,000 งบเทศบาล	10,000 งบเทศบาล	10,000 งบเทศบาล	10,000 งบเทศบาล	ร้อยละ 80 ของชุมชนเกิด การมีส่วนร่วมในกิจกรรม การดูแลอนุรักษ์ทรัพยากร ธรรมชาติและสิ่งแวดล้อม	ชุมชนเกิดการมีส่วนร่วม ในการดูแลอนุรักษ์ ทรัพยากรธรรมชาติและ สิ่งแวดล้อมในพื้นที่	กองสาธารณสุข

รายละเอียดโครงการพัฒนา
แผนพัฒนาท้องถิ่น พ.ศ. 2561 - 2565
สำหรับองค์กรปกครองส่วนท้องถิ่นดำเนินการ
เทศบาลเมืองตากใบ

ผ.02

ก. ยุทธศาสตร์จังหวัดที่ 4 เสริมสร้างสันติและความมั่นคงภายในพื้นที่แบบมีส่วนร่วมอย่างเข้าใจ เข้าถึงและพัฒนา

ข. ยุทธศาสตร์การพัฒนาขององค์กรปกครองส่วนท้องถิ่นในเขตจังหวัดนราธิวาส ยุทธศาสตร์ที่ 6 ด้านศิลปะ วัฒนธรรม จารีตประเพณีและภูมิปัญญาท้องถิ่น

1. ยุทธศาสตร์ที่ 6 ด้านศิลปะ วัฒนธรรม จารีตประเพณีและภูมิปัญญาท้องถิ่น

แผนงานการศึกษา

ที่	โครงการ	วัตถุประสงค์	เป้าหมาย (ผลผลิตของโครงการ)	งบประมาณและที่ผ่านมา					ตัวชี้วัด (KPI)	ผลที่คาดว่าจะได้รับ	หน่วยงาน รับผิดชอบหลัก
				2561 (บาท)	2562 (บาท)	2563 (บาท)	2564 (บาท)	2565 (บาท)			
1	โครงการภูมิใจ ภูมิปัญญา ท้องถิ่น	เพื่อส่งเสริมให้เด็กได้ เรียนรู้ถึงภูมิปัญญา ท้องถิ่น	จำนวน 1 โครงการ	1,000 งบเทศบาล	1,000 งบเทศบาล	1,000 งบเทศบาล	1,000 งบเทศบาล	1,000 งบเทศบาล	ร้อยละ 80 ของเด็กใน ศูนย์พัฒนาเด็กเล็กได้ เรียนรู้ถึงภูมิปัญญาท้องถิ่น มากขึ้น	เด็กในศูนย์พัฒนาเด็ก เล็กมีความรู้เรื่อง ภูมิปัญญาท้องถิ่น มากขึ้น	กองการศึกษา
2	โครงการส่งเสริมการ ละเล่นไทย	เพื่อส่งเสริมให้เด็กได้รักษา วัฒนธรรมและเรียนรู้การ ละเล่นไทย	นักเรียนในเขต จำนวน 90 คน	1,000 งบเทศบาล	1,000 งบเทศบาล	1,000 งบเทศบาล	1,000 งบเทศบาล	1,000 งบเทศบาล	ร้อยละ 80 ของเด็กใน ศูนย์พัฒนาเด็กเล็กได้ รู้จักการละเล่นไทย มากขึ้น	เด็กในศูนย์พัฒนาเด็ก ได้รู้จักการละเล่นไทย มากขึ้น	กองการศึกษา
3	โครงการหนุนน้อมรักการอ่าน ภาษาพาเพลิน	เพื่อส่งเสริมให้เด็กรักการ อ่านมากขึ้น	จำนวน 1 โครงการ	1,000 งบเทศบาล	1,000 งบเทศบาล	1,000 งบเทศบาล	1,000 งบเทศบาล	1,000 งบเทศบาล	ร้อยละ 80 ของเด็กใน ศูนย์พัฒนาเด็กเล็กมี ความรักด้านการอ่าน หนังสือ	เด็กในศูนย์พัฒนาเด็ก มีความรักด้านการอ่าน หนังสือมากขึ้น	กองการศึกษา
4	โครงการหนุนน้อมอนุรักษ์ สิ่งแวดล้อม	เพื่อส่งเสริมให้เด็กให้ความ สำคัญในการอนุรักษ์ ทรัพยากรธรรมชาติ	จำนวน 1 โครงการ	2,000 งบเทศบาล	2,000 งบเทศบาล	2,000 งบเทศบาล	2,000 งบเทศบาล	2,000 งบเทศบาล	ร้อยละ 80 ของเด็กรู้จัก ในการอนุรักษ์สิ่งแวดล้อม มากขึ้น	เด็กมีความรักใน ธรรมชาติและ สิ่งแวดล้อมมากขึ้น	กองการศึกษา

ก. ยุทธศาสตร์จังหวัดที่ 4 เสริมสร้างสันติและความมั่นคงภายในพื้นที่แบบมีส่วนร่วมอย่างเข้าใจ เข้าถึงและพัฒนา

ข. ยุทธศาสตร์การพัฒนาขององค์กรปกครองส่วนท้องถิ่นในเขตจังหวัดนครราชสีมา ยุทธศาสตร์ที่ 6 ด้านศิลปะ วัฒนธรรม จารีตประเพณีและภูมิปัญญาท้องถิ่น

ผ.02

1. ยุทธศาสตร์ที่ 6 ด้านศิลปะ วัฒนธรรม จารีตประเพณีและภูมิปัญญาท้องถิ่น

แผนงานการศาสนา วัฒนธรรมและนันทนาการ

ที่	โครงการ	วัตถุประสงค์	เป้าหมาย (ผลผลิตของโครงการ)	งบประมาณและที่ผ่านมา					ตัวชี้วัด (KPI)	ผลที่คาดว่าจะได้รับ	หน่วยงาน รับผิดชอบหลัก
				2561 (บาท)	2562 (บาท)	2563 (บาท)	2564 (บาท)	2565 (บาท)			
1	โครงการจัดงาน 12 สิงหาคม มหาราชินี	เพื่อส่งเสริมการจัดงานเฉลิมพระชนมพรรษา 12 สิงหาคม มหาราชินี	จำนวน 1 โครงการ งบเทศบาล	20,800	-	-	-	-	ร้อยละ 90 ของประชาชน เข้าร่วมกิจกรรมเฉลิมพระชนมพรรษา 12 สิงหาคม และรู้จักกตัญญูต่อบุพการี	ประชาชน เข้าร่วมกิจกรรมเฉลิมพระเกียรติ	กองการศึกษา
2	โครงการจัดกิจกรรมพบปะผู้นำศาสนา ผู้นำท้องถิ่น ในโอกาสละศีลอดในเดือนรอมฎอน	เพื่อส่งเสริมสนับสนุนประเพณีวัฒนธรรมอันดีงามของชุมชนและท้องถิ่น	1 โครงการ งบเทศบาล	205,400	205,400	350,000	-	-	ร้อยละ 80 ของประชาชน ได้ร่วมงานละศีลอดในเดือนรอมฎอน	ประเพณีที่ดีงามยังคงอยู่ตลอดไป	กองการศึกษา
3	โครงการตระวะห้สัมพันธ์	เพื่อส่งเสริมกิจกรรมของศาสนาให้คงอยู่สืบไป	จำนวน 1 กิจกรรม	-	-	150,000	150,000	150,000	ร้อยละ 80 ของเยาวชนที่ร่วมทำกิจกรรมตระวะห้มีความรู้/ปฏิบัติตามคำสอนเพิ่มขึ้น	ประชาชนสามารถทำกิจกรรมทางศาสนาเพิ่มขึ้น	กองการศึกษา
4	โครงการบรรยายธรรม	เพื่อส่งเสริมสนับสนุนการพัฒนาคุณธรรมจริยธรรมของเด็กเยาวชนและประชาชน	จำนวน 1 ครั้ง	-	-	-	50,000	50,000	ร้อยละ 90 ของเด็กเยาวชนและประชาชน มีคุณธรรมและจริยธรรมมากขึ้น	เด็กเยาวชนและประชาชนมีคุณธรรมมากยิ่งขึ้น	กองการศึกษา
5	โครงการส่งเสริมสนับสนุนวันฮารีรายอ	เพื่อส่งเสริมสนับสนุนประเพณีวัฒนธรรมอันดีของชุมชน	จำนวน 1 ครั้ง	-	-	100,000	100,000	100,000	ร้อยละ 100 ของวัฒนธรรมประเพณีของท้องถิ่นได้รับการสืบสานจากอปท.	รัฐพิธีที่ดีงามยังคงอยู่ตลอดไป	กองการศึกษา

ที่	โครงการ	วัตถุประสงค์	เป้าหมาย (ผลผลิตของโครงการ)	งบประมาณและที่ผ่านมา					ตัวชี้วัด (KPI)	ผลที่คาดว่าจะได้รับ	หน่วยงาน รับผิดชอบหลัก
				2561 (บาท)	2562 (บาท)	2563 (บาท)	2564 (บาท)	2565 (บาท)			
6	โครงการส่งเสริมการดำเนินงานกิจกรรมวัฒนธรรมท้องถิ่น	เพื่อส่งเสริมสนับสนุนประเพณีวัฒนธรรมอันดีของชุมชน	จำนวน 1 ครั้ง	-	-	-	70,000 งบเทศบาล	70,000 งบเทศบาล	ร้อยละ 80 ประชาชนให้ความสนใจในการเข้าร่วมกิจกรรมและมีความพึงพอใจในการจัดกิจกรรมของชุมชน	รัฐพิธีที่ต้งาม ยังคงอยู่ตลอดไป	กองการศึกษา
7	โครงการจุลกุกพหาลานเข้าวัด/มัสยิด	เพื่อส่งเสริมกิจกรรมของศาสนา	จำนวน 1 โครงการ	-	-	-	50,000 งบเทศบาล	50,000 งบเทศบาล	ร้อยละ 90 ของเยาวชนได้ร่วมสืบสานวัฒนธรรมอันที่ต้งามและซึมซับทางด้านศาสนามากขึ้น	ประเพณีที่ต้งาม ยังคงอยู่ตลอดไป	กองการศึกษา
8	โครงการสานสัมพันธ์วัฒนธรรมสองแผ่นดินไทย-มาเลเซีย	เพื่อส่งเสริม/อนุรักษ์ประเพณีวัฒนธรรมอันดีของชุมชน	จำนวน 1 ครั้ง	-	-	300,000 งบเทศบาล	300,000 งบเทศบาล	300,000 งบเทศบาล	ประชาชนทั้งไทย-มาเลเซีย ให้ความสนใจในการเข้าร่วมกิจกรรมและมีความพึงพอใจในการจัดกิจกรรมร่วมกัน	ประเพณีที่ต้งาม ยังคงอยู่ตลอดไป	กองการศึกษา
9	ค่าใช้จ่ายในการรับเสด็จ	เพื่อจัดกิจกรรมในการรับเสด็จ	จำนวน 1กิจกรรม	-	-	-	100,000 งบเทศบาล	100,000 งบเทศบาล	ร้อยละ 100 ของประชาชนให้ความสนใจในการรับเสด็จและสามารถแสดงออกถึงความจงรักภักดีต่อสถาบันพระมหากษัตริย์	ประเพณีที่ต้งาม ยังคงอยู่ตลอดไป	สำนักปลัด
10	โครงการประกวดและแข่งขันว่า	เพื่อส่งเสริม สนับสนุนประเพณีวัฒนธรรมอันดีงามของไทยต่อไป	จำนวน 1 ครั้ง	-	-	-	100,000 งบเทศบาล	100,000 งบเทศบาล	ร้อยละ 90 ของวัฒนธรรมประเพณีของท้องถิ่นได้รับการสืบสานจาก อปท.	ภูมิปัญญาท้องถิ่นที่ดีงามยังคงอยู่ตลอดไป	กองการศึกษา

ที่	โครงการ	วัตถุประสงค์	เป้าหมาย (ผลผลิตของโครงการ)	งบประมาณและที่ผ่านมา					ตัวชี้วัด (KPI)	ผลที่คาดว่าจะได้รับ	หน่วยงาน รับผิดชอบหลัก
				2561 (บาท)	2562 (บาท)	2563 (บาท)	2564 (บาท)	2565 (บาท)			
11	โครงการจัดงานประเพณีของดีเมืองนรา	เพื่อส่งเสริม/อนุรักษ์ประเพณีให้คงอยู่สืบไป	จำนวน 1 ครั้ง	-	-	500,000 งบเทศบาล	500,000 งบเทศบาล	500,000 งบเทศบาล	ร้อยละ 80 ของวัฒนธรรมในพื้นที่ได้รับการอนุรักษ์ให้คงอยู่ต่อไป	เพื่อรักษาขนบธรรมเนียมและประเพณีอันดีงาม	กองการศึกษา
12	โครงการถนอมดิน บริเวณฉาปณสถานเทศบาลเมืองตากใบ (กูโบร์ ชุมชนสามัคคี)	เพื่อให้ประชาชนในเขตเทศบาลมีสถานที่ในการฝึกศัพตามหลักการทางศาสนา	จำนวน 1 โครงการ	-	-	3,440,000 งบเทศบาล	3,440,000 งบเทศบาล	3,440,000 งบเทศบาล	ร้อยละ 100 ของประชาชนในเขตเทศบาลมีที่ฝึกศัพตามหลักการทางศาสนา	ประชาชนในเขตเทศบาลมีสถานที่ฝึกศัพตามหลักการทางศาสนา	กองช่าง
13	โครงการจัดงานวันเมล็ดิด	เพื่อส่งเสริมกิจกรรมของศาสนาให้คงอยู่สืบไป	ชุมชนในเขตเทศบาล	-	-	-	60,000 งบเทศบาล	60,000 งบเทศบาล	ร้อยละ 90 ของวัฒนธรรมประเพณีของท้องถิ่นได้รับการสืบสานจาก อปท.	ประเพณีที่ดีงามยังคงอยู่ตลอดไป	กองการศึกษา
14	โครงการจัดงานวันปีใหม่อิสล	เพื่อส่งเสริมกิจกรรมของศาสนาให้คงอยู่สืบไป	จำนวน 1 ครั้ง	-	-	-	20,000 งบเทศบาล	20,000 งบเทศบาล	ร้อยละ 90 ของวัฒนธรรมประเพณีของท้องถิ่นได้รับการสืบสานจาก อปท.	ประเพณีที่ดีงามยังคงอยู่ตลอดไป	กองการศึกษา
15	โครงการถนอมดินหลังกูโบร์ชุมชนตาบะฮ์เล	เพื่อขยายพื้นที่สถานที่ฉาปณกิจอิสลามให้มีความสวยงาม	จำนวน 1 แห่ง	-	-	-	500,000 งบเทศบาล	500,000 งบเทศบาล	ร้อยละ 100 ของประชาชนในชุมชนมีความพึงพอใจในการปรับปรุงภูมิทัศน์บริเวณฉาปณกิจอิสลามมากขึ้น	ทำให้ประชาชนได้รับความสะดวกในการประกอบพิธีกรรมทางศาสนามากขึ้น	กองช่าง
16	โครงการค่ายเยาวชนภาคฤดูร้อน (ระหว่างปิดภาคเรียน)	เพื่อส่งเสริมกิจกรรมและเยาวชนสามารถใช้เวลาว่างให้เป็นประโยชน์	จำนวน 1 โครงการ	-	-	100,000 งบเทศบาล	100,000 งบเทศบาล	100,000 งบเทศบาล	ร้อยละ 80 ของนักเรียนที่เข้าร่วมกิจกรรมสามารถใช้เวลาว่างให้เป็นประโยชน์	เยาวชนใช้เวลาว่างในการทำกิจกรรมให้เป็นประโยชน์แก่สังคมมากขึ้น	กองการศึกษา

ที่	โครงการ	วัตถุประสงค์	เป้าหมาย (ผลผลิตของโครงการ)	งบประมาณและที่ผ่านมา					ตัวชี้วัด (KPI)	ผลที่คาดว่าจะได้รับ	หน่วยงาน รับผิดชอบหลัก
				2561 (บาท)	2562 (บาท)	2563 (บาท)	2564 (บาท)	2565 (บาท)			
17	โครงการ walk rally แสนสนุก	เพื่อจัดกิจกรรมในการ ส่งเสริมพัฒนาการเด็ก	จำนวน 1 โครงการ	-	-	1,000 งบเทศบาล	1,000 งบเทศบาล	1,000 งบเทศบาล	ร้อยละ 80 ของเด็กมี ความสุขในการจัด กิจกรรมดังกล่าว	เด็กมีความกล้าแสดง ออกในทางที่เหมาะสม	กองการศึกษา
18	โครงการดาวแห่งความดี	เพื่อส่งเสริมให้เด็กมี คุณธรรม จริยธรรม	จำนวน 1 โครงการ	-	-	-	1,000 งบเทศบาล	1,000 งบเทศบาล	ร้อยละ 80 ของเด็กใน ศูนย์พัฒนาเด็กเล็ก มีคุณธรรม จริยธรรม มากขึ้น	เด็กของศูนย์พัฒนา เด็กเล็กมีคุณธรรม จริยธรรมมากขึ้น	กองการศึกษา
19	โครงการภาษาไทยในชีวิต ประจำวัน	เพื่อส่งเสริมให้เด็กรัก ภาษาไทยมากขึ้น	นักเรียนในเขต จำนวน 90 คน	-	-	1,000 งบเทศบาล	1,000 งบเทศบาล	1,000 งบเทศบาล	ร้อยละ 80 ของเด็ก ให้ความสำคัญกับ ภาษาไทยมากขึ้น	เด็กมีความรู้ในภาษาไทย มากขึ้น	กองการศึกษา
20	โครงการภาษาน่ารู้หน้าเรียน	เพื่อส่งเสริมให้เด็กสามารถ อ่าน เขียน ได้	จำนวน 1 โครงการ	-	-	-	1,000 งบเทศบาล	1,000 งบเทศบาล	ร้อยละ 80 ของเด็กใน ศูนย์พัฒนาเด็กเล็กได้ ภาษาที่ดี ในการใช้ชีวิต ประจำวัน	เด็กในศูนย์พัฒนาเด็ก เล็กสามารถอ่าน ออก เขียนได้ มากขึ้น	กองการศึกษา
21	โครงการเยี่ยมบ้านหนูน้อย सानฝัน	เพื่อส่งเสริมให้เด็กได้มี กำลังใจในการเรียนมาก ขึ้น	เยาวชนในเขตฯ จำนวน 9 ชุมชน	-	-	-	1,000 งบเทศบาล	1,000 งบเทศบาล	ร้อยละ 80 ของเด็กใน ศูนย์พัฒนาเด็กเล็กได้ ได้รับความดูแลเอาใจใส่ มากขึ้น	เด็กมีแรงผลักดันและ กำลังใจด้านการเรียน มากขึ้น	กองการศึกษา
22	โครงการวันฮารีรายอ	เพื่อส่งเสริมให้เด็กได้รู้ถึง ความสำคัญของศาสนา	จำนวน 1 โครงการ	-	-	1,000 งบเทศบาล	1,000 งบเทศบาล	1,000 งบเทศบาล	ร้อยละ 80 ของเด็กใน ศูนย์พัฒนาเด็กเล็กได้ รู้ถึงความสำคัญในวัน ฮารีรายอ	เด็กได้มีกิจกรรมร่วมกัน และสืบสานวัฒนธรรม ที่ดีเพิ่มขึ้น	กองการศึกษา

ที่	โครงการ	วัตถุประสงค์	เป้าหมาย (ผลผลิตของโครงการ)	งบประมาณและที่ผ่านมา					ตัวชี้วัด (KPI)	ผลที่คาดว่าจะได้รับ	หน่วยงาน รับผิดชอบหลัก
				2561 (บาท)	2562 (บาท)	2563 (บาท)	2564 (บาท)	2565 (บาท)			
23	โครงการหนุนน้อยสร้างสรรค์	เพื่อส่งเสริมให้เด็กมีความคิดที่สร้างสรรค์ สามารถพัฒนาด้านการเรียน	จำนวน 1 โครงการ	-	-	-	1,000 งบทศบาล	1,000 งบทศบาล	ร้อยละ 80 ของเด็กได้ มีความคิดที่สร้างสรรค์	เด็กในศูนย์พัฒนาเด็ก มีความคิดที่สร้างสรรค์ มากขึ้น	กองการศึกษา
24	โครงการสืบสานประเพณี ปีใหม่ไทย	เพื่อส่งเสริมสนับสนุน ประเพณีวัฒนธรรมอันดี งามของชุมชนและท้องถิ่น	จำนวน 1 โครงการ	-	85,400 งบทศบาล	85,400 งบทศบาล	85,400 งบทศบาล	85,400 งบทศบาล	ร้อยละ 80 ของประชาชน ได้สืบสานประเพณีปีใหม่ ที่จัดงานให้คงอยู่ต่อไป	ประเพณีที่จัดงานของ ท้องถิ่นยังคงอยู่ ตลอดไป	กองการศึกษา
25	โครงการจัดงาน วันพ่อแห่งชาติ	เพื่อจัดงานวันพ่อแห่งชาติ ภายในเขตเทศบาล	จำนวน 1 โครงการ	-	10,000 งบทศบาล	10,000 งบทศบาล	10,000 งบทศบาล	10,000 งบทศบาล	ร้อยละ 80 ของ ประชาชนได้สืบสาน วัฒนธรรมวันสำคัญ ของไทยให้คงอยู่สืบไป	รัฐพิธีที่จัดงาน ยังคงอยู่ตลอดไป	กองการศึกษา
26	โครงการวันเฉลิม พระชนมพรรษาสมเด็จพระ เจ้าอยู่หัว และพระราชินี	เพื่อประกอบงานเฉลิม พระชนมพรรษาสมเด็จพระ เจ้าอยู่หัว และพระราชินี	จำนวน 1 โครงการ	-	20,800 งบทศบาล	40,000 งบทศบาล	40,000 งบทศบาล	40,000 งบทศบาล	ร้อยละ 80 ของประชาชน ได้ร่วมงานเฉลิมพระชนม พรรษาสมเด็จพระเจ้า อยู่หัวและพระราชินี	รัฐพิธีที่จัดงาน ยังคงอยู่ตลอดไป	กองการศึกษา
27	โครงการจัดงาน 5 ธันวาคม มหาราช	เพื่อประกอบงานเฉลิม พระชนมพรรษา 5 ธันวาคมมหาราช	จำนวน 1 ครั้ง	10,000 งบทศบาล	-	10,000 งบทศบาล	10,000 งบทศบาล	10,000 งบทศบาล	ร้อยละ 80 ของ ประชาชนได้ร่วมงาน เฉลิมพระชนมพรรษา 5 ธันวาคมมหาราช	รัฐพิธีที่จัดงาน ยังคงอยู่ตลอดไป	กองการศึกษา
28	โครงการมุสลิมสัมพันธ์	เพื่อส่งเสริมสนับสนุนการ พัฒนาคุณธรรมจริยธรรม ของเด็กเยาวชนและ ประชาชน	จำนวน 1 ครั้ง	60,000 งบทศบาล	60,000 งบทศบาล	60,000 งบทศบาล	60,000 งบทศบาล	60,000 งบทศบาล	ร้อยละ 90 ของเด็ก เยาวชนและประชาชน มีคุณธรรมและจริยธรรม มากขึ้น	เด็กเยาวชนและ ประชาชนมีคุณธรรม มากยิ่งขึ้น	กองการศึกษา
29	โครงการจัดงานวันขึ้นปีใหม่ ประเพณีท้องถิ่น	เพื่อส่งเสริม/อนุรักษ์ ประเพณีท้องถิ่น	จำนวน 1 โครงการ	20,800 งบทศบาล	37,000 งบทศบาล	17,000 งบทศบาล	17,000 งบทศบาล	17,000 งบทศบาล	ร้อยละ 80 ของเยาวชน ได้ร่วมงานวันขึ้นปีใหม่	ประเพณีที่จัดงาน ยังคงอยู่ตลอดไป	กองการศึกษา

ที่	โครงการ	วัตถุประสงค์	เป้าหมาย (ผลผลิตของโครงการ)	งบประมาณและที่ผ่านมา					ตัวชี้วัด (KPI)	ผลที่คาดว่าจะได้รับ	หน่วยงาน รับผิดชอบหลัก
				2561 (บาท)	2562 (บาท)	2563 (บาท)	2564 (บาท)	2565 (บาท)			
30	โครงการจัดงานวันลอยกระทง	เพื่อส่งเสริม/อนุรักษ์ประเพณีให้คงอยู่สืบไป	จำนวน 1 โครงการ	50,000 งบเทศบาล	55,400 งบเทศบาล	55,400 งบเทศบาล	55,400 งบเทศบาล	55,400 งบเทศบาล	ร้อยละ 80 ของเยาวชนได้ร่วมงานวันลอยกระทง	ประเพณีที่ดีงาม ยังคงอยู่ตลอดไป	กองการศึกษา
31	โครงการจัดงานวันแม่แห่งชาติ	เพื่อส่งเสริมการจัดงานวันแม่แห่งชาติภายในเขตเทศบาล	จำนวน 1 โครงการ	20,800 งบเทศบาล	20,800 งบเทศบาล	20,800 งบเทศบาล	20,800 งบเทศบาล	20,800 งบเทศบาล	ร้อยละ 90 ของประชาชน เข้าร่วมกิจกรรม	รัฐพิธีที่ดีงาม ยังคงอยู่ตลอดไป	กองการศึกษา
32	โครงการจัดงานประเพณีลากเรือพระ	เพื่อส่งเสริมกิจกรรมทางศาสนาให้คงอยู่สืบไป	จำนวน 1 กิจกรรม	30,000 งบเทศบาล	30,000 งบเทศบาล	30,000 งบเทศบาล	30,000 งบเทศบาล	30,000 งบเทศบาล	ร้อยละ 80 ของเยาวชนได้ร่วมงานประเพณีลากเรือพระ	ประเพณีที่ดีงาม ยังคงอยู่ตลอดไป	กองการศึกษา
33	โครงการจัดงานวันปียมหาราช	จัดกิจกรรมเพื่อสำนึกในพระมหากรุณาธิคุณของ ร.5	จำนวน 1 ครั้ง	5,000 งบเทศบาล	5,000 งบเทศบาล	5,000 งบเทศบาล	5,000 งบเทศบาล	5,000 งบเทศบาล	ร้อยละ 80 ของประชาชน เข้าร่วมงานวันปียมหาราช	รัฐพิธีที่ดีงาม ยังคงอยู่ตลอดไป	กองการศึกษา
34	โครงการวันอาสาฬหบูชาวันเข้าพรรษา	เพื่อส่งเสริมสนับสนุนประเพณีวัฒนธรรมอันดีงามของชุมชนและท้องถิ่น	จำนวน 1 โครงการ	21,000 งบเทศบาล	21,000 งบเทศบาล	21,000 งบเทศบาล	21,000 งบเทศบาล	21,000 งบเทศบาล	ร้อยละ 80 ของเยาวชน/ประชาชนได้ร่วมงานวันอาสาฬหบูชา เข้าพรรษา	ประเพณีที่ดีงาม ยังคงอยู่ตลอดไป	กองการศึกษา
35	โครงการจัดสงเรือเข้าแข่งขันเรือชิงถ้วยพระราชทานหน้าพระที่นั่ง	เพื่อส่งเสริม/อนุรักษ์ประเพณีให้คงอยู่สืบไป	จำนวน 1 โครงการ	160,000 งบเทศบาล	160,000 งบเทศบาล	-	160,000 งบเทศบาล	160,000 งบเทศบาล	อปท.ได้รับรางวัลจากการแข่งขันเรือหน้าพระที่นั่ง	เพื่อรักษาขนบธรรมเนียมและประเพณีอันดีงาม	กองการศึกษา
36	โครงการส่งเสริมภูมิปัญญาท้องถิ่น	เพื่อส่งเสริมสนับสนุนประเพณีวัฒนธรรมอันดีของชุมชน	จำนวน 1 ครั้ง	5,000 งบเทศบาล	5,000 งบเทศบาล	5,000 งบเทศบาล	5,000 งบเทศบาล	5,000 งบเทศบาล	ร้อยละ 90 ของวัฒนธรรมประเพณีของท้องถิ่นได้รับการสืบสานจาก อปท.และสืบสานวัฒนธรรมอันดีงาม	ภูมิปัญญาท้องถิ่นที่ดีงามยังคงอยู่ตลอดไป	กองการศึกษา

ที่	โครงการ	วัตถุประสงค์	เป้าหมาย (ผลผลิตของโครงการ)	งบประมาณและที่ผ่านมา					ตัวชี้วัด (KPI)	ผลที่คาดว่าจะได้รับ	หน่วยงาน รับผิดชอบหลัก
				2561 (บาท)	2562 (บาท)	2563 (บาท)	2564 (บาท)	2565 (บาท)			
37	โครงการเปิดพื้นที่สร้างสรรค์ ลานศิลปะและวัฒนธรรม	เพื่อส่งเสริม สนับสนุน ประเพณีวัฒนธรรมอันดี งามของไทยต่อไป	จำนวน 1 ครั้ง	5,000 งบเทศบาล	5,000 งบเทศบาล	5,000 งบเทศบาล	5,000 งบเทศบาล	5,000 งบเทศบาล	ร้อยละ 90 ของ วัฒนธรรมประเพณีของ ท้องถิ่นได้รับการสืบสาน จาก อปท.	ภูมิปัญญาท้องถิ่นที่ดี งามยังคงอยู่ตลอดไป	กองการศึกษา
38	โครงการส่งเสริมจริยธรรม การเรียนรู้	เพื่อให้เยาวชนตระหนักถึง คุณธรรมจริยธรรม	จำนวน 1 โครงการ	20,000 งบเทศบาล	20,000 งบเทศบาล	20,000 งบเทศบาล	20,000 งบเทศบาล	20,000 งบเทศบาล	ร้อยละ 80 ของเยาวชน มีความรู้ความเข้าใจและ นำไปปฏิบัติ	เยาวชนมีคุณธรรม จริยธรรมมากยิ่งขึ้น	กองการศึกษา
39	โครงการอาชुरอเทศบาล สัมพันธ์	เพื่อส่งเสริม/อนุรักษ์ ประเพณีให้คงอยู่สืบไป	จำนวน 1 ครั้ง	100,000 งบเทศบาล	100,000 งบเทศบาล	100,000 งบเทศบาล	100,000 งบเทศบาล	100,000 งบเทศบาล	ร้อยละ 100 ของวัฒน ธรรมประเพณีของ ท้องถิ่นได้รับการสืบสาน จาก อปท.	เพื่อรักษาขนบ ธรรมเนียมและประเพณี อันดีงาม	กองการศึกษา

รายละเอียดโครงการพัฒนา
แผนพัฒนาท้องถิ่น พ.ศ. 2561 - 2565
สำหรับองค์กรปกครองส่วนท้องถิ่นดำเนินการ
เทศบาลเมืองตากใบ

ผ.02

- ก. ยุทธศาสตร์ที่ 2 ลดความเหลื่อมล้ำ พัฒนาและเสริมสร้างคุณภาพชีวิตประชาชนบนพื้นฐานหลักปรัชญาของเศรษฐกิจพอเพียง
- ข. ยุทธศาสตร์การพัฒนาขององค์กรปกครองส่วนท้องถิ่นในเขตจังหวัดนราธิวาส ยุทธศาสตร์ที่ 7 ด้านการบริหารจัดการตามหลักธรรมาภิบาล

1. ยุทธศาสตร์ที่ 7 ด้านการบริหารจัดการตามหลักธรรมาภิบาล

แผนงานบริหารงานทั่วไป

ที่	โครงการ	วัตถุประสงค์	เป้าหมาย (ผลผลิตของโครงการ)	งบประมาณและที่ผ่านมา					ตัวชี้วัด (KPI)	ผลที่คาดว่าจะได้รับ	หน่วยงาน รับผิดชอบหลัก
				2561 (บาท)	2562 (บาท)	2563 (บาท)	2564 (บาท)	2565 (บาท)			
1	ค่าใช้จ่ายในการดำเนินการเลือกตั้ง	เพื่อเป็นค่าใช้จ่ายในการดำเนินการเลือกตั้ง	จำนวน 1 โครงการ	-	-	1,500,000 งบเทศบาล	-	-	ร้อยละ 100 ของการปฏิบัติงานเลือกตั้งมีประสิทธิภาพและประสิทธิผล	การปฏิบัติงานเลือกตั้งมีความคล่องตัวและมีประสิทธิภาพมากขึ้น	สำนักปลัด
2	โครงการคืนกำไรให้แก่ผู้เสียภาษี	เพื่อให้การจัดเก็บภาษีเป็นไปตามเป้าหมาย	จัดซื้อของชำร่วยแทนค่าขอบคุณ	10,000 งบเทศบาล	-	-	-	-	ร้อยละ 80 ของผู้เสียภาษีพึงพอใจและจัดเก็บภาษีได้มากขึ้น	ประชาชนผู้มาชำระภาษีมีส่วนร่วมและจงใจให้มาชำระภาษีเพิ่มขึ้น	กองคลัง
3	ค่าจัดซื้อครุภัณฑ์อื่น - เครื่องเล่นสนามกลางแจ้ง ชุมชนตาบาปาเราะ	เพื่อให้เด็กและเยาวชนมีเครื่องเล่นสนามกลางแจ้ง	จำนวน 1 โครงการ	500,000 งบเทศบาล	-	-	-	-	ร้อยละ 90 ของเด็กและเยาวชนในเขตเทศบาลมีเครื่องเล่นสนามที่ได้คุณภาพมากขึ้น	เด็กและเยาวชนมีเครื่องเล่นที่ได้คุณภาพมาตรฐานมากขึ้น	กองการศึกษา
4	โครงการชำระภาษีผ่านธนาคาร (ภาษีโรงเรือนและที่ดิน ภาษีบำรุงท้องที่และภาษีป้าย)	เพื่อให้บริการชำระภาษีแก่ประชาชนผ่านทางธนาคาร	จำนวน 1 โครงการ	5,000 งบเทศบาล	20,000 งบเทศบาล	-	-	-	ร้อยละ 80 ของผู้เสียภาษีพึงพอใจและสามารถจัดเก็บภาษีได้มากขึ้น	ทำให้การให้บริการประชาชนมีประสิทธิภาพเพิ่มขึ้น	กองคลัง

ที่	โครงการ	วัตถุประสงค์	เป้าหมาย (ผลผลิตของโครงการ)	งบประมาณและที่ผ่านมา					ตัวชี้วัด (KPI)	ผลที่คาดว่าจะ จะได้รับ	หน่วยงาน รับผิดชอบหลัก
				2561 (บาท)	2562 (บาท)	2563 (บาท)	2564 (บาท)	2565 (บาท)			
5	โครงการจัดทำแผนผังความรู้เรื่องภาษีและค่าธรรมเนียม	เพื่อให้ประชาชนมีความรู้ในเรื่องภาษี	1 ครั้ง แผนผัง,ส.ค.ส.	10,000 งบเทศบาล	20,000 งบเทศบาล	10,000 งบเทศบาล	-	-	ร้อยละ 80 ของผู้เสียภาษี พึงพอใจและสามารถ จัดเก็บภาษีได้มากขึ้น	ทำให้ประชาชนมี ความรู้เรื่องการชำระ ภาษีมากขึ้น	กองคลัง
6	โครงการจัดทำป้าย LED ประชาสัมพันธ์กิจกรรมของเทศบาล	เพื่อให้การประชาสัมพันธ์มีประสิทธิภาพมากยิ่งขึ้น	จำนวน 1 โครงการ	-	-	4,000,000 งบเทศบาล	4,000,000 งบเทศบาล	-	ร้อยละ 80 ของประชาชน พึงพอใจในการประชาสัมพันธ์ สัมพันธ์ของเทศบาลมากขึ้น	ประชาชนได้รับทราบ ข่าวสารการดำเนินงาน ของเทศบาล	กองวิชาการ
7	โครงการจัดงานต่างๆ ของอปท.	เพื่อส่งเสริมกิจกรรมของอปท.	จำนวน 10 ครั้ง	-	-	-	150,000 งบเทศบาล	150,000 งบเทศบาล	ร้อยละ 80 ของบุคลากร และประชาชนได้มี กิจกรรมร่วมกันและมี ความสามัคคีกันมากขึ้น	ประชาชนมีส่วนร่วม ในการดำเนินกิจกรรม ของ อปท. มากขึ้น	สำนักปลัด
8	โครงการพัฒนาสำนักงานทะเบียนท้องถิ่นเพื่อให้บริการด้านงานทะเบียนราษฎรและบัตรฯ ด้วยระบบคอมพิวเตอร์	เพื่อให้มีสถานที่และระบบคอมพิวเตอร์รองรับการบริการงานทะเบียนราษฎรและบัตรฯแก่ประชาชน	จำนวน 1 แห่ง	-	-	2,000,000 งบเทศบาล	2,000,000 งบเทศบาล	2,000,000 งบเทศบาล	ร้อยละ 90 ของประชาชน ที่ได้รับบริการด้านงาน ทะเบียนราษฎรและงาน บัตรมีความพึงพอใจมากขึ้น	ประชาชนได้รับความ สะดวกรวดเร็วในการ ใช้บริการมากขึ้น	สำนักปลัด (งานทะเบียน)
9	โครงการรณรงค์ในการชำระภาษี	เพื่อกระตุ้นให้ประชาชนชำระภาษีตามระยะเวลาที่กำหนด	จำนวน 1 โครงการ	-	-	-	60,000 งบเทศบาล	60,000 งบเทศบาล	ร้อยละ 80 ของผู้เสียภาษี พึงพอใจและสามารถ จัดเก็บภาษีได้มากขึ้น	เป็นแรงจูงใจให้ ประชาชนชำระภาษี ในระยะเวลาที่กำหนด	กองคลัง
10	โครงการให้ความรู้เกี่ยวกับการชำระภาษีสำหรับผู้ชำระภาษีประจำปี	เพื่อเผยแพร่ความรู้ด้านการชำระภาษีแก่ประชาชน	จำนวน 1 โครงการ	-	-	50,000 งบเทศบาล	50,000 งบเทศบาล	50,000 งบเทศบาล	ร้อยละ 80 ของผู้เสียภาษี พึงพอใจและสามารถ จัดเก็บภาษีได้มากขึ้น	ทำให้ประชาชนมี ความรู้ในเรื่องการ ชำระเพิ่มขึ้น	กองคลัง
11	โครงการจัดทำคู่มือติดต่อราชการ	เพื่อให้การประชาสัมพันธ์มีประสิทธิภาพมากขึ้น	จำนวน 1 โครงการ	-	-	-	75,000 งบเทศบาล	75,000 งบเทศบาล	ร้อยละ 80 ของประชาชน พึงพอใจในการประชาสัมพันธ์ สัมพันธ์ของเทศบาลมากขึ้น	การประชาสัมพันธ์ ของเทศบาลมี ประสิทธิภาพมากขึ้น	กองวิชาการ

ที่	โครงการ	วัตถุประสงค์	เป้าหมาย (ผลผลิตของโครงการ)	งบประมาณและที่ผ่านมา					ตัวชี้วัด (KPI)	ผลที่คาดว่าจะได้รับ	หน่วยงาน รับผิดชอบหลัก
				2561 (บาท)	2562 (บาท)	2563 (บาท)	2564 (บาท)	2565 (บาท)			
12	โครงการพัฒนาศักยภาพบุคลากรด้านการเงิน การคลัง	เพื่อพัฒนาศักยภาพของบุคลากรภายในองค์กร	จำนวน 1 โครงการ	-	-	-	50,000 งบเทศบาล	50,000 งบเทศบาล	ร้อยละ 80 ของบุคลากรภายในองค์กรมีความรู้ และประสิทธิภาพในการปฏิบัติงานมากขึ้น	ทำให้บุคลากรได้รับการพัฒนาอยู่ตลอดเวลา	กองคลัง
13	โครงการฝึกอบรมและพัฒนาศักยภาพอาสาสมัครสาธารณสุขประจำชุมชนภายในเขตเทศบาล	เพื่อให้ อสม. ในชุมชนมีศักยภาพในการพัฒนาชุมชนมากขึ้น	จำนวน 1 โครงการ	-	-	100,000 งบเทศบาล	100,000 งบเทศบาล	100,000 งบเทศบาล	ร้อยละ 80 ของชุมชนในเขตเทศบาลมี อสม. ที่มีคุณภาพมากขึ้น	อสม.มีประสิทธิภาพในการปฏิบัติงานมากขึ้น	กองสาธารณสุข
14	โครงการฝึกอบรมและศึกษาดูงานเพื่อพัฒนาศักยภาพพนักงานและพนักงานจ้างทำความสะอาด	เพื่อเพิ่มประสิทธิภาพในการปฏิบัติงานมากขึ้น	จำนวน 1 โครงการ	-	-	60,000 งบเทศบาล	60,000 งบเทศบาล	60,000 งบเทศบาล	ร้อยละ 80 ของผู้ฝึกอบรมมีความรู้และมีประสบการณ์มาพัฒนาเพิ่มสูงขึ้น	พนักงานทำความสะอาดมีประสิทธิภาพในการปฏิบัติงานเพิ่มสูงขึ้น	กองสาธารณสุข
15	โครงการเพิ่มทักษะความรู้ด้านกฎหมายแก่บุคลากรในองค์กร	เพื่อให้บุคลากรมีความรู้ในเรื่องระเบียบการปฏิบัติงานของเทศบาลมากขึ้น	จำนวน 1 โครงการ	-	-	-	25,000 งบเทศบาล	25,000 งบเทศบาล	ร้อยละ 80 ของบุคลากรเทศบาลมีประสิทธิภาพในการทำงานมากขึ้น	ทำให้บุคลากรมีความรู้ในเรื่องข้อระเบียบการปฏิบัติงานของเทศบาลมากขึ้น	กองวิชาการ
16	โครงการติดตั้งเสียงไร้สายในเขตเทศบาล	เพื่อให้การประชาสัมพันธ์มีประสิทธิภาพมากยิ่งขึ้น	จำนวน 1 โครงการ	-	-	2,500,000 งบเทศบาล	2,500,000 งบเทศบาล	2,500,000 งบเทศบาล	ร้อยละ 80 ของประชาชนพึงพอใจในการประชาสัมพันธ์ข่าวสารเทศบาลอย่างทั่วถึง	ประชาชนได้รับข้อมูลข่าวสารอย่างทั่วถึง	กองวิชาการ
17	โครงการจัดทำโครงเหล็กป้ายคอมไฟประชาสัมพันธ์ทำเรือพร้อมส่องสว่าง	เพื่อให้การประชาสัมพันธ์มีประสิทธิภาพมากยิ่งขึ้น	จำนวน 1 โครงการ	-	-	500,000 งบเทศบาล	500,000 งบเทศบาล	500,000 งบเทศบาล	ร้อยละ 80 ของประชาชนพึงพอใจในการประชาสัมพันธ์ข่าวสารเทศบาลอย่างทั่วถึง	ประชาชนได้รับข้อมูลข่าวสารอย่างทั่วถึง	กองวิชาการ

ที่	โครงการ	วัตถุประสงค์	เป้าหมาย (ผลผลิตของโครงการ)	งบประมาณและที่ผ่านมา					ตัวชี้วัด (KPI)	ผลที่คาดว่าจะได้รับ	หน่วยงาน รับผิดชอบหลัก
				2561 (บาท)	2562 (บาท)	2563 (บาท)	2564 (บาท)	2565 (บาท)			
18	โครงการเทศบาลพบ ผู้นำชุมชน ผู้นำศาสนา	เพื่อสร้างความสัมพันธ์ที่ดี และเป็นเวทีในการนำ เสนอปัญหาระหว่าง เทศบาลกับผู้นำชุมชน และผู้นำศาสนา	จำนวน 1 โครงการ	-	-	90,000 งบเทศบาล	90,000 งบเทศบาล	90,000 งบเทศบาล	ผู้นำชุมชนในเขตได้ร่วม กิจกรรม และมีเวที ในการแสดงความคิดเห็น เห็นมากขึ้น	ผู้นำชุมชนและผู้นำ ศาสนามีเวทีในการ แสดงความคิดเห็น	กองวิชาการ
19	โครงการจัดทำรายงาน แสดงผลการปฏิบัติงาน ประจำปี	เพื่อประชาสัมพันธ์ในการ ปฏิบัติงานให้ประชาชน ได้รับทราบ	จำนวน 1 โครงการ	-	-	250,000 งบเทศบาล	250,000 งบเทศบาล	250,000 งบเทศบาล	ร้อยละ 80 ของประชาชน พึงพอใจในการรายงาน ผลการปฏิบัติงานของ องค์กรให้รับทราบ	ประชาชนได้รับทราบ ข้อมูลและผลการ ปฏิบัติงานในรอบปีที่ ผ่านมา	กองวิชาการ
20	โครงการจัดทำปฏิทิน ประจำปี	เพื่อเผยแพร่และประชาสัมพันธ์ ให้ประชาชน ทราบ	จำนวน 1 โครงการ	-	-	350,000 งบเทศบาล	350,000 งบเทศบาล	350,000 งบเทศบาล	ร้อยละ 90 ของประชาชน ได้ประโยชน์และพึงพอใจ ในการใช้งานปฏิทิน	ประชาชนได้ใช้ ประโยชน์และใช้งาน ปฏิทินได้	กองวิชาการ
21	โครงการฝึกอบรมศึกษาดูงาน บุคลากรทางการศึกษา	เพื่อเพิ่มประสิทธิภาพใน การจัดการศึกษาของ ศูนย์พัฒนาเด็กเล็ก	จำนวน 1 โครงการ	-	-	100,000 งบเทศบาล	100,000 งบเทศบาล	100,000 งบเทศบาล	ร้อยละ 80 ของผู้เข้ารับ การอบรมมีความรู้ความ เข้าใจในการจัดการ ศึกษาของศูนย์พัฒนา เด็กเล็กเพิ่มขึ้น	เด็กนักเรียนมี พัฒนาการที่ดีและสม กับวัย	กองการศึกษา
22	โครงการปรับปรุงรถจักรยานยนต์เป็นแบบพวงข้าง	เพื่อให้มีอุปกรณ์เพียงพอ ในการปฏิบัติงาน	จำนวน 1 คัน	-	-	15,000 งบเทศบาล	15,000 งบเทศบาล	15,000 งบเทศบาล	ร้อยละ 80 ของการปฏิบัติ งานมีประสิทธิภาพมากขึ้น	มีความคล่องตัวในการ ปฏิบัติงานมากขึ้น	กองช่าง
23	โครงการก่อสร้างรั้วบริเวณ หลังสำนักงาน	เพื่อให้สถานที่ปฏิบัติงาน เป็นระเบียบและสวยงาม	จำนวน 1 แห่ง	-	-	5,000,000 งบเทศบาล	5,000,000 งบเทศบาล	5,000,000 งบเทศบาล	ร้อยละ 80 ของสำนักงาน มีความเป็นระเบียบเรียบร้อย และเกิดความปลอดภัย มากขึ้น	เกิดความคล่องตัวใน การปฏิบัติงานมากขึ้น	กองช่าง

ที่	โครงการ	วัตถุประสงค์	เป้าหมาย (ผลผลิตของโครงการ)	งบประมาณและที่ผ่านมา					ตัวชี้วัด (KPI)	ผลที่คาดว่าจะ จะได้รับ	หน่วยงาน รับผิดชอบหลัก
				2561 (บาท)	2562 (บาท)	2563 (บาท)	2564 (บาท)	2565 (บาท)			
24	โครงการติดตั้งลูกกรงเหล็กคัดสนามกีฬาและศูนย์พัฒนาเด็กเล็ก	เพื่อให้สถานที่ปฏิบัติงานเป็นระเบียบและสวยงาม	จำนวน 1 แห่ง	-	-	200,000 งบทศบาล	200,000 งบทศบาล	200,000 งบทศบาล	ร้อยละ 80 ของการปฏิบัติงานมีประสิทธิภาพมากขึ้น	เกิดความคล่องตัวในการปฏิบัติงานมากขึ้น	กองช่าง
25	โครงการฝึกอบรมคุณธรรมและจริยธรรมแก่ผู้บริหารสมาชิกสภาเทศบาลและพนักงานเทศบาล	เพื่อปลูกจิตสำนึกให้เจ้าหน้าที่มีคุณธรรมและจริยธรรมในการปฏิบัติงานมากขึ้น	จำนวน 1 โครงการ	20,000 งบทศบาล	20,000 งบทศบาล	20,000 งบทศบาล	20,000 งบทศบาล	20,000 งบทศบาล	ร้อยละ 80 ของลูกจ้างประจำ/พนักงานจ้างได้รับความรู้และประสบการณ์มากขึ้น	เจ้าหน้าที่มีความซื่อสัตย์มีคุณธรรมและจริยธรรมในการปฏิบัติงาน	สำนักปลัด
26	โครงการจัดงานวันเทศบาล	เพื่อให้ประชาชนและบุคลากรได้ทำกิจกรรมร่วมกัน	จำนวน 1 ครั้ง	50,000 งบทศบาล	50,000 งบทศบาล	50,000 งบทศบาล	50,000 งบทศบาล	50,000 งบทศบาล	ร้อยละ 80 ของบุคลากรและประชาชนได้มีกิจกรรมร่วมกันและมีความสามัคคีกันมากขึ้น	ประชาชนและบุคลากรมีความเข้าใจและสามัคคีกันมากขึ้น	สำนักปลัด
27	โครงการฝึกอบรมและพัฒนาศักยภาพของนายกเทศมนตรี,รองนายกเทศมนตรี ฯลฯ	เพื่อเพิ่มประสิทธิภาพในการปฏิบัติงานของนายกเทศมนตรีรองนายกเทศมนตรีฯ	จำนวน 1 โครงการ	500,000 งบทศบาล	300,000 งบทศบาล	300,000 งบทศบาล	300,000 งบทศบาล	300,000 งบทศบาล	ร้อยละ 50 ของพนักงานลูกจ้างของเทศบาลที่เข้าอบรมมีความรู้ความสามารถในการปฏิบัติหน้าที่มากขึ้น	พนักงานมีประสิทธิภาพในการทำงานมากขึ้น	สำนักปลัด
28	โครงการฝึกอบรมการบริหารงานตามหลักธรรมาภิบาล	เพื่อเพิ่มประสิทธิภาพในการปฏิบัติงานของบุคลากร	จำนวน 1 โครงการ	20,000 งบทศบาล	20,000 งบทศบาล	20,000 งบทศบาล	20,000 งบทศบาล	20,000 งบทศบาล	ร้อยละ 80 ของบุคลากรที่เข้าร่วมโครงการได้รับความรู้และประสบการณ์มากขึ้น	พนักงานมีประสิทธิภาพในการทำงานมากขึ้น	สำนักปลัด
29	โครงการพัฒนาศักยภาพบุคลากรภายในองค์กร	เพื่อพัฒนาศักยภาพของบุคลากรภายในองค์กร	จำนวน 1 โครงการ	30,000 งบทศบาล	30,000 งบทศบาล	30,000 งบทศบาล	30,000 งบทศบาล	30,000 งบทศบาล	ร้อยละ 80 ของบุคลากรเทศบาลมีประสิทธิภาพในการทำงานมากขึ้น	ทำให้บุคลากรได้รับการพัฒนาอยู่ตลอดเวลา	กองวิชาการ

ที่	โครงการ	วัตถุประสงค์	เป้าหมาย (ผลผลิตของโครงการ)	งบประมาณและที่ผ่านมา					ตัวชี้วัด (KPI)	ผลที่คาดว่าจะได้รับ	หน่วยงาน รับผิดชอบหลัก
				2561 (บาท)	2562 (บาท)	2563 (บาท)	2564 (บาท)	2565 (บาท)			
30	โครงการจัดทำเวที ประชาคมเมือง	เพื่อให้ประชาชนได้แสดง ความคิดเห็นในการจัด ทำแผนพัฒนาท้องถิ่น ของตนเอง	จำนวน 1 โครงการ	80,000 งบเทศบาล	80,000 งบเทศบาล	70,000 งบเทศบาล	70,000 งบเทศบาล	70,000 งบเทศบาล	ร้อยละ 90 ของประชาชน พึงพอใจที่ได้แสดงความ คิดเห็น/ปัญหา เพื่อพัฒนา ชุมชนและท้องถิ่นของตนเอง	ประชาชนมีส่วนร่วม ในการกำหนดแนวทาง การพัฒนาเทศบาล มากขึ้น	กองวิชาการ
31	โครงการก่อสร้างรั้ว ดับเพลิงย่อยเพิ่มเติม	เพื่อให้สถานที่ปฏิบัติงาน เป็นระเบียบและสวยงาม	จำนวน 1 แห่ง	-	-	-	542,325 งบเทศบาล	-	ร้อยละ 80 ของเทศบาล มีความเป็นระเบียบเรียบร้อย และเกิดความปลอดภัย มากขึ้น	เกิดความคล่องตัวใน การปฏิบัติงานมากขึ้น	กองช่าง
32	โครงการจัดซื้อที่ดินบริเวณ หน้าวัดชลธาราสิงเห	ให้เกิดความคล่องตัว ในการปฏิบัติงาน	จำนวน 1 โครงการ	-	-	-	1,200,000 งบเทศบาล	-	ร้อยละ 80 ของการปฏิบัติ งานเกิดความคล่องตัว	มีความคล่องตัวในการ ปฏิบัติงาน	กองช่าง
33	โครงการปรับปรุงสระ ถนน รอบสระเรียงหินขอบสระ	เพื่อให้สถานที่ปฏิบัติงาน เป็นระเบียบและสวยงาม	จำนวน 1 แห่ง	-	-	-	546,000 งบเทศบาล	-	ร้อยละ 80 ของเทศบาล มีความเป็นระเบียบเรียบร้อย และเกิดความปลอดภัย มากขึ้น	เกิดความคล่องตัวใน การปฏิบัติงานมากขึ้น	กองช่าง

ก. ยุทธศาสตร์ที่ 2 ลดความเหลื่อมล้ำ พัฒนาและเสริมสร้างคุณภาพชีวิตประชาชนบนพื้นฐานหลักปรัชญาของเศรษฐกิจพอเพียง

ข. ยุทธศาสตร์การพัฒนาขององค์กรปกครองส่วนท้องถิ่นในเขตจังหวัดนครราชสีมา ยุทธศาสตร์ที่ 7 ด้านการบริหารจัดการตามหลักธรรมาภิบาล

ผ.02

1. ยุทธศาสตร์ที่ 7 ด้านการบริหารจัดการตามหลักธรรมาภิบาล

แผนงานสร้างความเข้มแข็งของชุมชน

ที่	โครงการ	วัตถุประสงค์	เป้าหมาย (ผลผลิตของโครงการ)	งบประมาณและที่ผ่านมา					ตัวชี้วัด (KPI)	ผลที่คาดว่าจะ จะได้รับ	หน่วยงาน รับผิดชอบหลัก
				2561 (บาท)	2562 (บาท)	2563 (บาท)	2564 (บาท)	2565 (บาท)			
1	โครงการจัดเก็บข้อมูล พื้นฐานในการจัดทำแผน พัฒนาเทศบาล	เพื่อเป็นข้อมูลประกอบ การจัดทำแผนพัฒนา เทศบาล	จำนวน 1 โครงการ	-	-	50,000 งบเทศบาล	50,000 งบเทศบาล	50,000 งบเทศบาล	ทำให้ได้รับแผนพัฒนา เทศบาลที่มีประสิทธิภาพ และตรงตามความต้อง การของประชาชน	ทำให้ได้รับแผนพัฒนา เทศบาลที่มี ประสิทธิภาพและ ตรงตามความต้องการ ของประชาชน	สำนักปลัด (งานพัฒนาชุมชน)
2	โครงการจัดทำแผนชุมชน	เพื่อให้ชุมชนมีแผนพัฒนา ชุมชนของตนเอง	จำนวน 1 โครงการ	30,000 งบเทศบาล	30,000 งบเทศบาล	30,000 งบเทศบาล	30,000 งบเทศบาล	30,000 งบเทศบาล	เทศบาลนำแผนชุมชนจัดทำ เป็นแผนพัฒนาของเทศบาล ไม่น้อยกว่าร้อยละ 30	ชุมชนมีแผนใช้เป็น แนวทางในการพัฒนา ชุมชนของตนเองต่อไป	สำนักปลัด (งานพัฒนาชุมชน)
3	โครงการเทศบาลพบ ประชาชน	เพื่อออกบริการและ ตรวจเยี่ยมประชาชน ตามชุมชน	จำนวน 1 โครงการ	50,000 งบเทศบาล	50,000 งบเทศบาล	50,000 งบเทศบาล	50,000 งบเทศบาล	50,000 งบเทศบาล	ร้อยละ 80 ของบุคลากร และประชาชนได้มี กิจกรรมร่วมกันและมี ความสามัคคีกันมากขึ้น	ประชาชนได้รับการ บริการจากเทศบาล อย่างทั่วถึง	สำนักปลัด (งานพัฒนาชุมชน)

ก. ยุทธศาสตร์ที่ 2 ลดความเหลื่อมล้ำ พัฒนาและเสริมสร้างคุณภาพชีวิตประชาชนบนพื้นฐานหลักปรัชญาของเศรษฐกิจพอเพียง

ข. ยุทธศาสตร์การพัฒนาขององค์กรปกครองส่วนท้องถิ่นในเขตจังหวัดนราธิวาส ยุทธศาสตร์ที่ 7 ด้านการบริหารจัดการตามหลักธรรมาภิบาล

ผ.02

1. ยุทธศาสตร์ที่ 7 ด้านการบริหารจัดการตามหลักธรรมาภิบาล

แผนงานการรักษาความสงบภายใน

ที่	โครงการ	วัตถุประสงค์	เป้าหมาย (ผลผลิตของโครงการ)	งบประมาณและที่ผ่านมา					ตัวชี้วัด (KPI)	ผลที่คาดว่าจะได้รับ	หน่วยงาน รับผิดชอบหลัก
				2561 (บาท)	2562 (บาท)	2563 (บาท)	2564 (บาท)	2565 (บาท)			
1	โครงการอบรมให้ความรู้เกี่ยวกับการป้องกันอัคคีภัยให้กับประชาชนในเขตเทศบาล	เพื่อให้ประชาชนมีความรู้เกี่ยวกับอัคคีภัย	จำนวน 1 โครงการ	20,000 งบเทศบาล	-	20,000 งบเทศบาล	20,000 งบเทศบาล	20,000 งบเทศบาล	ร้อยละ 80 ของผู้เข้ารับ การอบรมมีความรู้ ความ เข้าใจเกี่ยวกับอัคคีภัย เพิ่มขึ้น	ประชาชนในเขต เทศบาลมีความรู้ เกี่ยวกับอัคคีภัย เพิ่มขึ้น	สำนักปลัด (งานป้องกัน)

รายละเอียดโครงการพัฒนา
แผนพัฒนาท้องถิ่น (พ.ศ. 2561 - 2565)
สำหรับโครงการที่เกี่วข้องกับขององค์กรปกครองส่วนท้องถิ่น
เทศบาลเมืองตากใบ

ผ.02/1

- ก. ยุทธศาสตร์ที่ 1 เสริมสร้างความมั่นคงทางเศรษฐกิจ ส่งเสริมการค้า การลงทุน และการค้าชายแดน
- ข. ยุทธศาสตร์การพัฒนาขององค์กรปกครองส่วนท้องถิ่นในเขตจังหวัดนราธิวาส ที่ 2 ด้านงานส่งเสริมคุณภาพชีวิต
- ยุทธศาสตร์ที่ 2 ด้านงานส่งเสริมคุณภาพชีวิต
- แผนงานรักษาความสงบภายใน

ที่	โครงการ	วัตถุประสงค์	เป้าหมาย (ผลผลิตของโครงการ)	งบประมาณและที่ผ่านมา					ตัวชี้วัด (KPI)	ผลที่คาดว่าจะได้รับ	หน่วยงาน รับผิดชอบหลัก
				2561 (บาท)	2562 (บาท)	2563 (บาท)	2564 (บาท)	2565 (บาท)			
1	โครงการตากใบเมืองเศรษฐกิจ ชายแดนแห่งความมั่นคง มั่นคั่ง ยั่งยืน (จัดซื้อรถยนต์ดับเพลิง)	เพื่อช่วยในการดับไฟใน พื้นที่ได้อย่างทันท่วงที เมื่อเกิดเหตุไฟไหม้	จำนวน 1 โครงการ	-	-	13,500,000 งบจังหวัด งบกลุ่มจังหวัด งบภาค	13,500,000 งบจังหวัด งบกลุ่มจังหวัด งบภาค	-	ร้อยละ 100 ของเหตุการณ์ ไฟไหม้ในเขตเทศบาล สามารถนำรถดับเพลิงเข้า ไปให้การช่วยเหลือได้ทัน ท่วงที	ช่วยในการดับไฟใน พื้นที่ได้อย่างทันท่วงที เมื่อเกิดเหตุไฟไหม้	สำนักปลัด
2	โครงการพัฒนาเทศบาล เมืองตากใบให้เป็น Green City (ติดตั้งกระจกนุ่น)	เพื่อลดอุบัติเหตุในเขต เทศบาลเมืองตากใบ	จำนวน 1 โครงการ	-	-	500,000 งบจังหวัด งบกลุ่มจังหวัด งบภาค	500,000 งบจังหวัด งบกลุ่มจังหวัด งบภาค	-	ร้อยละ 80 ของประชาชน ในเขตเทศบาล สามารถลด อุบัติเหตุ	เพื่อช่วยลดอุบัติเหตุ ในการสัญจรไป-มา ในเขตเทศบาล	สำนักปลัด

ก. ยุทธศาสตร์ที่ 1 เสริมสร้างความมั่นคงทางเศรษฐกิจ ส่งเสริมการค้า การลงทุน และการค้าชายแดน

ข. ยุทธศาสตร์การพัฒนาขององค์กรปกครองส่วนท้องถิ่นในเขตจังหวัดนราธิวาส ที่ 4 ด้านการวางแผน การส่งเสริมการลงทุนพาณิชย์กรรม และการท่องเที่ยว

ยุทธศาสตร์ที่ 4 ด้านการวางแผน การส่งเสริมการลงทุนพาณิชย์กรรม และการท่องเที่ยว

แผนงานอุตสาหกรรมและการโยธา

ที่	โครงการ	วัตถุประสงค์	เป้าหมาย (ผลผลิตของโครงการ)	งบประมาณและที่ผ่านมา					ตัวชี้วัด (KPI)	ผลที่คาดว่าจะได้รับ	หน่วยงาน รับผิดชอบหลัก
				2561 (บาท)	2562 (บาท)	2563 (บาท)	2564 (บาท)	2565 (บาท)			
1	โครงการพัฒนาตลาดการค้าชายแดนตากใบ	เพื่อเป็นศูนย์กลางในการจำหน่ายสินค้าบริเวณชายแดนไทย-มาเลเซีย	จำนวน 1 แห่ง	-	-	11,400,000 งบจังหวัด งบกลุ่มจังหวัด งบภาค	11,400,000 งบจังหวัด งบกลุ่มจังหวัด งบภาค	-	ร้อยละ 100 ประชาชนในเขตเทศบาลและพื้นที่ใกล้เคียงมีรายได้เพิ่มมากขึ้น	ประชาชนในเขตเทศบาลและพื้นที่ใกล้เคียงมีรายได้เพิ่มมากขึ้น	กองช่าง
2	โครงการก่อสร้างระบบระบายน้ำเลียบบถนนสายใจกลางเมืองตากใบเชื่อมต่อกับตลาดการค้าชายแดน (ชุมชนบางน้อย-หัวคลอง)	เพื่อป้องกันน้ำท่วมขังและสามารถระบายน้ำได้ดี	ความยาวก่อสร้างระยะที่ 1 1,100 เมตร	-	37,800,000 งบจังหวัด งบกลุ่มจังหวัด งบภาค	37,800,000 งบจังหวัด งบกลุ่มจังหวัด งบภาค	-	-	ร้อยละ 100 ของปัญหา น้ำท่วมสามารถป้องกันได้ทันท่วงที	สามารถระบายน้ำได้ดี เมื่อเกิดปัญหาน้ำท่วม	กองช่าง

ก. ยุทธศาสตร์จังหวัดที่ 2 ลดความเหลื่อมล้ำ และเสริมสร้างคุณภาพชีวิตประชากรบนพื้นฐานหลักปรัชญาของเศรษฐกิจพอเพียง

ข. ยุทธศาสตร์การพัฒนาขององค์กรปกครองส่วนท้องถิ่นในเขตจังหวัดนราธิวาส ที่ 2 ด้านงานส่งเสริมคุณภาพชีวิต

ยุทธศาสตร์ที่ 2 ด้านงานส่งเสริมคุณภาพชีวิต

แผนงานอุตสาหกรรมและการโยธา

ที่	โครงการ	วัตถุประสงค์	เป้าหมาย (ผลผลิตของโครงการ)	งบประมาณและที่ผ่านมา					ตัวชี้วัด (KPI)	ผลที่คาดว่าจะได้รับ	หน่วยงาน รับผิดชอบหลัก
				2561 (บาท)	2562 (บาท)	2563 (บาท)	2564 (บาท)	2565 (บาท)			
1	โครงการนำร่องตากใบเมือง พลังงานสะอาด (จัดซื้อรถกระเช้า)	เพื่อใช้ในการปฏิบัติงาน ในหน้าที่ต่อไป	จำนวน 1 โครงการ	-	-	2,500,000 งบจังหวัด งบกลุ่มจังหวัด งบภาค	2,500,000 งบจังหวัด งบกลุ่มจังหวัด งบภาค	-	ร้อยละ 100 การปฏิบัติงาน มีความคล่องตัวมากขึ้น	การปฏิบัติงานมีความ คล่องตัวมากขึ้น	กองช่าง

รายละเอียดโครงการพัฒนา

แผนพัฒนาท้องถิ่น (พ.ศ. 2561 - 2565)

ผ.02/1

สำหรับโครงการที่เกี่วข้องกับขององค์กรปกครองส่วนท้องถิ่น

เทศบาลเมืองตากใบ

ก. ยุทธศาสตร์จังหวัดที่ 2 ลดความเหลื่อมล้ำ และเสริมสร้างคุณภาพชีวิตประชาชนบนพื้นฐานหลักปรัชญาของเศรษฐกิจพอเพียง

ข. ยุทธศาสตร์การพัฒนาขององค์กรปกครองส่วนท้องถิ่นในเขตจังหวัดนราธิวาส ที่ 2 ด้านงานส่งเสริมคุณภาพชีวิต

ยุทธศาสตร์ที่ 2 ด้านงานส่งเสริมคุณภาพชีวิต

แผนงานอุตสาหกรรมและการโยธา

ที่	โครงการ	วัตถุประสงค์	เป้าหมาย (ผลผลิตของโครงการ)	งบประมาณและที่ผ่านมา					ตัวชี้วัด (KPI)	ผลที่คาดว่าจะได้รับ	หน่วยงาน รับผิดชอบหลัก
				2561 (บาท)	2562 (บาท)	2563 (บาท)	2564 (บาท)	2565 (บาท)			
1	โครงการศูนย์ส่งเสริมกิจกรรมนันทนาการและสุขภาพชุมชนชายแดนตากใบ - มาเลเซีย	เพื่อเป็นสถานที่พักผ่อนและเป็นแหล่งนันทนาการของชุมชน และรองรับกิจกรรมนันทนาการในเขตพื้นที่ชายแดนต่อไป	จำนวน 1 แห่ง	-	-	57,059,500 งบ ยธ.	57,059,500 งบ ยธ.		ร้อยละ 100 ประชาชนในเขตอำเภอตากใบและพื้นที่ใกล้เคียงมีศูนย์ส่งเสริมกิจกรรมนันทนาการและสุขภาพชุมชนที่มีคุณภาพและได้รับมาตรฐาน	ประชาชนในเขตอำเภอตากใบและพื้นที่ใกล้เคียงมีสถานที่พักผ่อนและมีแหล่งนันทนาการเพื่อสุขภาพของชุมชนชายแดนเมืองตากใบ	กองช่าง

รายละเอียดโครงการพัฒนา
แผนพัฒนาท้องถิ่น (พ.ศ. 2561 - 2565)
สำหรับโครงการที่เกินศักยภาพขององค์กรปกครองส่วนท้องถิ่น
เทศบาลเมืองตากใบ

ผ.02/1

ก. ยุทธศาสตร์จังหวัดที่ 2 ลดความเหลื่อมล้ำ และเสริมสร้างคุณภาพชีวิตประชากรบนพื้นฐานหลักปรัชญาของเศรษฐกิจพอเพียง

ข. ยุทธศาสตร์การพัฒนาขององค์กรปกครองส่วนท้องถิ่นในเขตจังหวัดนราธิวาส ที่ 2 ด้านงานส่งเสริมคุณภาพชีวิต

ยุทธศาสตร์ที่ 2 ด้านงานส่งเสริมคุณภาพชีวิต

แผนงานอุตสาหกรรมและการโยธา

ที่	โครงการ	วัตถุประสงค์	เป้าหมาย (ผลผลิตของโครงการ)	งบประมาณและที่ผ่านมา					ตัวชี้วัด (KPI)	ผลที่คาดว่าจะได้รับ	หน่วยงาน รับผิดชอบหลัก
				2561 (บาท)	2562 (บาท)	2563 (บาท)	2564 (บาท)	2565 (บาท)			
1	โครงการต้นแบบการเพิ่มประสิทธิภาพการใช้พลังงานในพื้นที่ความมั่นคงพร้อมระบบ IOT ของเทศบาลเมืองตากใบ (โซลาร์เซลล์)	เพื่อติดตั้งไฟฟ้าส่องสว่างโซลาร์เซลล์	จำนวน 1 โครงการ	-	39,325,000 งบกองทุน พลังงาน	-	-	-	ร้อยละ 100 ประชาชนในเขตเทศบาลเมืองตากใบและพื้นที่ใกล้เคียงมีความปลอดภัยในชีวิตและทรัพย์สินมากขึ้น	ประชาชนในเขตเทศบาลเมืองตากใบและพื้นที่ใกล้เคียงมีความปลอดภัยในชีวิตและทรัพย์สินมากขึ้น	กองช่าง

รายละเอียดโครงการพัฒนา
แผนพัฒนาท้องถิ่น (พ.ศ. 2561 - 2565)
สำหรับโครงการที่เกินศักยภาพขององค์กรปกครองส่วนท้องถิ่น
เทศบาลเมืองตากใบ

ผ.02/1

ก. ยุทธศาสตร์ที่ 1 เสริมสร้างความมั่นคงทางเศรษฐกิจ ส่งเสริมการค้า การลงทุน และการค้าชายแดน

ข. ยุทธศาสตร์การพัฒนาขององค์กรปกครองส่วนท้องถิ่นในเขตจังหวัดนราธิวาส ที่ 4 ด้านการวางแผน การส่งเสริมการลงทุนพาณิชย์กรรม และการท่องเที่ยว

ยุทธศาสตร์ที่ 4 ด้านการวางแผน การส่งเสริมการลงทุนพาณิชย์กรรม และการท่องเที่ยว

แผนงานอุตสาหกรรมและการโยธา

ที่	โครงการ	วัตถุประสงค์	เป้าหมาย (ผลผลิตของโครงการ)	งบประมาณและที่ผ่านมา					ตัวชี้วัด (KPI)	ผลที่คาดว่าจะได้รับ	หน่วยงาน รับผิดชอบหลัก
				2561 (บาท)	2562 (บาท)	2563 (บาท)	2564 (บาท)	2565 (บาท)			
1	โครงการก่อสร้างถนน คสล. ใจกลางเมืองตากใบเชื่อมต่อ ตลาดการค้าชายแดน (ชุมชนบางน้อย-หัวคลอง)	เพื่อให้เกิดความสะดวก ในการสัญจร ไป-มา	ผิวจราจร คสล.กว้าง 8.00 ม. หน้า 18 ซม. ความยาวก่อสร้าง 1,100 ม.	-	7,739,000 งบ อบจ.	7,739,000 งบ อบจ.	-	-	ร้อยละ 100 ของจำนวน ประชากรในเขตเทศบาลได้ รับความสะดวกในการ สัญจร ไป-มา	ประชาชนมีความ สะดวกในการสัญจร ไป-มา	กองช่าง

รายละเอียดโครงการพัฒนา
แผนพัฒนาท้องถิ่น (พ.ศ. 2561 - 2565)
สำหรับโครงการที่เกี่วข้องกับขององค์กรปกครองส่วนท้องถิ่น
เทศบาลเมืองตากใบ

ผ.02/1

ก. ยุทธศาสตร์ที่ 1 เสริมสร้างความมั่นคงทางเศรษฐกิจ ส่งเสริมการค้า การลงทุน และการค้าชายแดน

ข. ยุทธศาสตร์การพัฒนาขององค์กรปกครองส่วนท้องถิ่นในเขตจังหวัดนราธิวาส ยุทธศาสตร์ที่ 1 ด้านโครงสร้างพื้นฐาน

ยุทธศาสตร์ที่ 1 ด้านโครงสร้างพื้นฐาน

แผนงานอุตสาหกรรมและการโยธา

ที่	โครงการ	วัตถุประสงค์	เป้าหมาย (ผลผลิตของโครงการ)	งบประมาณและที่ผ่านมา					ตัวชี้วัด (KPI)	ผลที่คาดว่าจะได้รับ	หน่วยงาน รับผิดชอบหลัก
				2561 (บาท)	2562 (บาท)	2563 (บาท)	2564 (บาท)	2565 (บาท)			
1	โครงการเสริมผิวจราจร ลาดยางแอสฟัลท์ติก คอนกรีต ผสมยางพารา ถนนสายสมานธาตวิสุทธิ (ชุมชนบางน้อย)	เพื่อให้เกิดความสะดวก ในการสัญจร ไป-มา	ขนาดกว้างถนน 7.00 ม., 7.50 ม.,8.00 ม. ความหนา 5 ซม. มีความ ยาวรวม 1,170 ม. พื้นที่ไม่น้อยกว่า 8,669 ตร.ม.	-	-	4,000,000 งบ สถ.	-	-	ร้อยละ 85 ของจำนวน ประชาชนในเขตเทศบาล ได้รับความสะดวกในการ สัญจรไป-มา	ประชาชนมีความสะดวก ในการสัญจรไป-มา	กองช่าง
2	โครงการเสริมผิวจราจร ลาดยางแอสฟัลท์ติก คอนกรีตผสมยางพารา ถนนรัชดาภิเษ 3 (ชุมชนตาบาฮีเล)	เพื่อให้เกิดความสะดวก ในการสัญจร ไป-มา	ขนาดความกว้าง 12.00 ม. มีความยาว 198 ม. ความหนา 5 ซม. มีพื้นที่รวมไม่น้อยกว่า 2,376 ตร.ม.	-	-	1,090,000 งบ สถ.	-	-	ร้อยละ 85 ของจำนวน ประชาชนในเขตเทศบาล รับความสะดวกในการ สัญจรไป-มา	ประชาชนมีความสะดวก ในการสัญจรไป-มา	กองช่าง

ที่	โครงการ	วัตถุประสงค์	เป้าหมาย (ผลผลิตของโครงการ)	งบประมาณและที่ผ่านมา					ตัวชี้วัด (KPI)	ผลที่คาดว่าจะได้รับ	หน่วยงาน รับผิดชอบหลัก
				2561 (บาท)	2562 (บาท)	2563 (บาท)	2564 (บาท)	2565 (บาท)			
3	โครงการเสริมผิวจราจร พาราแอสฟัลท์ติกคอนกรีต ถนนบริการพัฒนา (ชุมชนตาบาศีเล)	เพื่อให้เกิดความสะดวก ในการสัญจร ไป-มา	ขนาดกว้างถนน 8.00 ม. ความหนา 5 ซม. มีความยาวรวม 970 ม. และความกว้าง 7.00 ม. มีความยาว 20 ม.มีพื้นที่ ไม่น้อยกว่า 7,900 ตร.ม.	-	-	2,880,000 งบ สถ.	-	-	ร้อยละ 85 ของจำนวน ประชาชนในเขตเทศบาล ได้รับความสะดวกในการ สัญจรไป-มา	ประชาชนมีความสะดวก ในการสัญจรไป-มา	กองช่าง

ก. ยุทธศาสตร์จังหวัดที่ 2 ลดความเหลื่อมล้ำ และเสริมสร้างคุณภาพชีวิตประชากรบนพื้นฐานหลักปรัชญาของเศรษฐกิจพอเพียง

ข. ยุทธศาสตร์การพัฒนาขององค์กรปกครองส่วนท้องถิ่นในเขตจังหวัดนราธิวาส ที่ 2 ด้านงานส่งเสริมคุณภาพชีวิต

ยุทธศาสตร์ที่ 2 ด้านงานส่งเสริมคุณภาพชีวิต

แผนงานอุตสาหกรรมและการโยธา

ที่	โครงการ	วัตถุประสงค์	เป้าหมาย (ผลผลิตของโครงการ)	งบประมาณและที่ผ่านมา					ตัวชี้วัด (KPI)	ผลที่คาดว่าจะได้รับ	หน่วยงาน รับผิดชอบหลัก
				2561 (บาท)	2562 (บาท)	2563 (บาท)	2564 (บาท)	2565 (บาท)			
1	โครงการก่อสร้างอาคารศูนย์ พัฒนาเด็กเล็ก ขนาด 81-100 คน (สธ.ศพด.3) แบบไม่ตอกเสาเข็ม	เพื่อรองรับเด็กที่มี จำนวนเพิ่มขึ้นทุกปี	จำนวน 1 แห่ง	-	-	2,915,000 งบ สถ.	2,915,000 งบ สถ.	-	ร้อยละ 100 ของศูนย์ พัฒนาเด็กเล็กเทศบาล เมืองตากใบสามารถ รองรับเด็กที่มีจำนวน เพิ่มขึ้น	ศูนย์พัฒนาเด็กเล็ก เทศบาลเมืองตากใบ มีอาคารเรียนที่สามารถ รองรับเด็กที่มีจำนวน เพิ่มขึ้น	กองช่าง

บัญชีครุภัณฑ์
แผนพัฒนาท้องถิ่น (พ.ศ.2561-2565)

ผ.03

เทศบาลเมืองตากใบ

ที่	แผนงาน	หมวด	ประเภท	วัตถุประสงค์	เป้าหมาย (ผลผลิตครุภัณฑ์)	งบประมาณและที่ผ่านมา					หน่วยงานที่ รับผิดชอบหลัก
						2561 (บาท)	2562 (บาท)	2563 (บาท)	2564 (บาท)	2565 (บาท)	
1	แผนงาน บริหารงานทั่วไป	ครุภัณฑ์	ครุภัณฑ์สำนักงาน	เพื่อให้มีอุปกรณ์เพียงพอ ในการปฏิบัติงาน	จัดซื้อโต๊ะและเก้าอี้ทำงาน จำนวน 4 ชุด	25,000 งบเทศบาล	-	-	-	-	กองวิชาการ
2	แผนงาน บริหารงานทั่วไป	ครุภัณฑ์	ครุภัณฑ์สำนักงาน	เพื่อให้มีอุปกรณ์เพียงพอ ในการปฏิบัติงาน	จัดซื้อโต๊ะและเก้าอี้ทำงาน ระดับ 7-9 จำนวน 1 ชุด	13,000 งบเทศบาล	-	-	-	-	กองวิชาการ
3	แผนงาน บริหารงานทั่วไป	ครุภัณฑ์	ครุภัณฑ์คอมพิวเตอร์	เพื่อให้มีอุปกรณ์เพียงพอ ในการปฏิบัติงาน	จัดซื้อครุภัณฑ์คอมพิวเตอร์ - จัดซื้อเครื่องคอมพิวเตอร์ สำหรับงานประมวลผล แบบที่ 2 จำนวน 1 ชุด - จัดซื้อเครื่องสำรองไฟ ขนาด 1 KVA จำนวน 1 ชุด - จัดซื้อชุดโปรแกรมระบบ ปฏิบัติการ จำนวน 1 ชุด	งบเทศบาล 30,000	-	-	-	-	กองวิชาการ
4	แผนงาน บริหารงานทั่วไป	ครุภัณฑ์	ครุภัณฑ์คอมพิวเตอร์	เพื่อให้มีอุปกรณ์เพียงพอ ในการปฏิบัติงาน	จัดซื้อครุภัณฑ์คอมพิวเตอร์ - จัดซื้อเครื่องคอมพิวเตอร์ สำหรับงานประมวลผล แบบที่ 2 จำนวน 1 ชุด - จัดซื้อเครื่องสำรองไฟ ขนาด 1 KVA จำนวน 1 ชุด - จัดซื้อชุดโปรแกรมระบบ ปฏิบัติการ จำนวน 1 ชุด	-	งบเทศบาล 30,000 5,800 3,800	-	-	-	กองวิชาการ

ที่	แผนงาน	หมวด	ประเภท	วัตถุประสงค์	เป้าหมาย (ผลผลิตครุภัณฑ์)	งบประมาณและที่ผ่านมา					หน่วยงานที่ รับผิดชอบหลัก
						2561 (บาท)	2562 (บาท)	2563 (บาท)	2564 (บาท)	2565 (บาท)	
					- จัดซื้อเครื่องพิมพ์ Multifunction แบบฉีดหมึก จำนวน 1 ชุด		8,000				
5	แผนงาน บริหารงานทั่วไป	ครุภัณฑ์	ครุภัณฑ์สำนักงาน	เพื่อให้มีอุปกรณ์เพียงพอ ในการปฏิบัติงาน	จัดซื้อโต๊ะทำงานพร้อมเก้าอี้ จำนวน 1 ชุด	-	-	13,000	-	-	กองวิชาการ
6	แผนงาน บริหารงานทั่วไป	ครุภัณฑ์	ครุภัณฑ์ไฟฟ้าและวิทยุ	เพื่อให้มีอุปกรณ์เพียงพอ ในการปฏิบัติงาน	ลำโพง 4 ตัว เครื่องขยายเสียง 1 เครื่อง ไมค์ 1 ตัว	-	-	30,000	-	-	กองวิชาการ
7	แผนงาน บริหารงานทั่วไป	ครุภัณฑ์	ครุภัณฑ์สำนักงาน	เพื่อให้มีอุปกรณ์เพียงพอ ในการปฏิบัติงาน	จัดซื้อเก้าอี้ทำงาน จำนวน 1 ตัว	-	-	5,000	-	-	กองวิชาการ
8	แผนงาน บริหารงานทั่วไป	ครุภัณฑ์	ครุภัณฑ์สำนักงาน	เพื่อให้มีอุปกรณ์เพียงพอ ในการปฏิบัติงาน	จัดซื้อเก้าอี้ทำงาน จำนวน 4 ตัว	-	-	8,000	-	-	กองวิชาการ
9	แผนงาน บริหารงานทั่วไป	ครุภัณฑ์	ครุภัณฑ์คอมพิวเตอร์	เพื่อให้มีอุปกรณ์เพียงพอ ในการปฏิบัติงาน	จัดซื้อเครื่องสำรองไฟ ขนาด 1 KVA จำนวน 3 เครื่อง	-	-	17,400	-	-	กองวิชาการ
10	แผนงาน บริหารงานทั่วไป	ครุภัณฑ์	ครุภัณฑ์ยานพาหนะ และขนส่ง	เพื่อให้มีอุปกรณ์เพียงพอ ในการปฏิบัติงาน	จัดซื้อรถบรรทุก (ดีเซล) ขนาด 1 ตัน ปริมาตรกระบอกลูกสูบ ไม่ต่ำกว่า 2,400 ซีซี แบบ มีช่องว่างด้านหลังคนขับ (Cab)	-	-	715,000	-	-	กองวิชาการ
11	แผนงานสาธารณสุข	ครุภัณฑ์	ครุภัณฑ์ยานพาหนะ และขนส่ง	เพื่อให้มีอุปกรณ์เพียงพอ ในการปฏิบัติงาน	จัดซื้อรถขยะ	2,400,000	-	-	-	-	กองสาธารณสุข
12	แผนงานสาธารณสุข	ครุภัณฑ์	ครุภัณฑ์อื่นๆ	เพื่อเพิ่มประสิทธิภาพ ในการปฏิบัติงานมากขึ้น	จัดซื้อรถเข็นขยะ จำนวน 5 คัน	60,000	-	-	-	-	กองสาธารณสุข
13	แผนงานสาธารณสุข	ครุภัณฑ์	ครุภัณฑ์สำนักงาน	เพื่อเพิ่มประสิทธิภาพ ในการปฏิบัติงานมากขึ้น	จัดซื้อโต๊ะทำงาน จำนวน 2 ตัว	10,000	-	-	-	-	กองสาธารณสุข

ที่	แผนงาน	หมวด	ประเภท	วัตถุประสงค์	เป้าหมาย (ผลผลิตครุภัณฑ์)	งบประมาณและที่ผ่านมา					หน่วยงานที่ รับผิดชอบหลัก
						2561 (บาท)	2562 (บาท)	2563 (บาท)	2564 (บาท)	2565 (บาท)	
14	แผนงานสาธารณสุข	ครุภัณฑ์	ครุภัณฑ์สำนักงาน	เพื่อเพิ่มประสิทธิภาพ ในการปฏิบัติงานมากขึ้น	จัดซื้อเก้าอี้ทำงาน จำนวน 5 ตัว	7,500 งบเทศบาล	-	-	-	-	กองสาธารณสุข
15	แผนงานสาธารณสุข	ครุภัณฑ์	ครุภัณฑ์สำนักงาน	เพื่อเพิ่มประสิทธิภาพ ในการปฏิบัติงานมากขึ้น	จัดซื้อพัดลมตั้งพื้น จำนวน 2 ตัว	4,000 งบเทศบาล	-	-	-	-	กองสาธารณสุข
16	แผนงานสาธารณสุข	ครุภัณฑ์	ครุภัณฑ์ งานบ้านงานครัว	เพื่อให้มีอุปกรณ์เพียงพอ ในการปฏิบัติงาน	จัดซื้อครุภัณฑ์งานบ้านงานครัว - จัดซื้อผ้าปูที่นอนพร้อมอุปกรณ์	- งบเทศบาล	30,000	-	-	-	กองสาธารณสุข
17	แผนงานสาธารณสุข	ครุภัณฑ์	ครุภัณฑ์สำนักงาน	เพื่อให้มีอุปกรณ์เพียงพอ ในการปฏิบัติงาน	จัดซื้อโต๊ะพับเนกประสงค์ ขาเตี้ย จำนวน 50 ตัว	- งบเทศบาล	12,000	-	-	-	กองสาธารณสุข
18	แผนงานสาธารณสุข	ค่าครุภัณฑ์	ครุภัณฑ์งานบ้าน งานครัว	เพื่อให้มีอุปกรณ์เพียงพอ ในการปฏิบัติงาน	จัดซื้อตู้เย็น ขนาด 5 คิวบิกฟุต จำนวน 1 ตู้	- งบเทศบาล	6,500	-	-	-	กองสาธารณสุข
19	แผนงานสาธารณสุข	ครุภัณฑ์	ครุภัณฑ์สำนักงาน	เพื่อให้มีอุปกรณ์ เพียงพอในการปฏิบัติงาน	จัดซื้อตู้เหล็กบานเลื่อน 2 ตอน ตอนบนบานเลื่อนกระจก ตอนล่างบานเลื่อนทึบ ขนาด 4 ฟุต จำนวน 1 ตู้	- งบเทศบาล	5,500	-	-	-	กองสาธารณสุข
20	แผนงานสาธารณสุข	ครุภัณฑ์	ครุภัณฑ์ งานบ้านงานครัว	เพื่อให้มีอุปกรณ์เพียงพอ ในการปฏิบัติงาน	จัดซื้อเครื่องพ่นหมอกควัน จำนวน 1 เครื่อง	- งบเทศบาล	59,000	-	-	-	กองสาธารณสุข
21	แผนงานสาธารณสุข	ครุภัณฑ์	ครุภัณฑ์ไฟฟ้าและวิทยุ	เพื่อให้มีอุปกรณ์เพียงพอ ในการปฏิบัติงาน	จัดซื้อเครื่องขยายเสียง พร้อมอุปกรณ์ (ไมค์ ลำโพง, สายไมค์และอื่นๆ)	- งบเทศบาล	50,000	-	-	-	กองสาธารณสุข
22	แผนงานสาธารณสุข	ครุภัณฑ์	ครุภัณฑ์ งานบ้านงานครัว	เพื่อให้มีอุปกรณ์เพียงพอ ในการปฏิบัติงาน	จัดซื้อท่อดูดสิ่งปฏิกูลขนาด เส้นผ่าศูนย์กลาง 2 นิ้ว ยาว 50 เมตร จำนวน 1 ชุด	- งบเทศบาล	12,000	-	-	-	กองสาธารณสุข

ที่	แผนงาน	หมวด	ประเภท	วัตถุประสงค์	เป้าหมาย (ผลผลิตครุภัณฑ์)	งบประมาณและที่ผ่านมา					หน่วยงานที่ รับผิดชอบหลัก
						2561 (บาท)	2562 (บาท)	2563 (บาท)	2564 (บาท)	2565 (บาท)	
23	แผนงานสาธารณสุข	ครุภัณฑ์	ครุภัณฑ์ งานบ้านงานครัว	เพื่อให้มีอุปกรณ์เพียงพอ ในการปฏิบัติงาน	จัดซื้อครุภัณฑ์งานบ้าน งานครัว -จัดซื้อเครื่องทำน้ำเย็น แบบคว่ำจำนวน 1 เครื่อง -จัดซื้อตู้เย็นจำนวน 1 เครื่อง	-	5,000 6,000	-	-	-	กองสาธารณสุข
24	แผนงานสาธารณสุข	ครุภัณฑ์	ครุภัณฑ์คอมพิวเตอร์	เพื่อให้มีอุปกรณ์เพียงพอ ในการปฏิบัติงาน	จัดซื้อเครื่องสำรองไฟ จำนวน 3 เครื่อง	-	7,500 งบเทศบาล	-	-	-	กองสาธารณสุข
25	แผนงานสาธารณสุข	ครุภัณฑ์	ครุภัณฑ์วิทยศาสตร์ หรือการแพทย์	เพื่อให้มีอุปกรณ์เพียงพอ ในการปฏิบัติงาน	จัดซื้อเตียงสำหรับกายภาพ ผู้ป่วย จำนวน 1 เตียง	-	20,000 งบเทศบาล	-	-	-	กองสาธารณสุข
26	แผนงานสาธารณสุข	ครุภัณฑ์	ครุภัณฑ์ยานพาหนะ และขนส่ง	เพื่อให้มีอุปกรณ์เพียงพอ ในการปฏิบัติงาน	จัดซื้อถังขยะคอนเทนเนอร์ จำนวน 3 ใบ	-	375,000 งบเทศบาล	-	-	-	กองสาธารณสุข
27	แผนงานสาธารณสุข	ครุภัณฑ์		เพื่อให้มีอุปกรณ์เพียงพอ ในการปฏิบัติงาน	จัดซื้อครุภัณฑ์สำนักงาน -จัดซื้อชั้นเหล็กวางของ	-	-	20,000 งบเทศบาล	-	-	กองสาธารณสุข
28	แผนงานสาธารณสุข	ครุภัณฑ์	ครุภัณฑ์ คอมพิวเตอร์	เพื่อเพิ่มประสิทธิภาพ ในการปฏิบัติงานมากขึ้น	จัดซื้อครุภัณฑ์คอมพิวเตอร์ -จัดซื้อเครื่องคอมพิวเตอร์ สำหรับงานประมวลผล แบบที่ 2 จำนวน 1 ชุด -จัดซื้อเครื่องพิมพ์ชนิดเลเซอร์ หรือ LED ขนาด (18 แผ่น/นาที) จำนวน 1 เครื่อง -จัดซื้อเครื่องสำรองไฟ ขนาด 800 VA จำนวน 1 เครื่อง -จัดซื้อชุดโปรแกรมระบบ ปฏิบัติการ จำนวน 1 ชุด	-	-	40,000 งบเทศบาล	-	-	กองสาธารณสุข

ที่	แผนงาน	หมวด	ประเภท	วัตถุประสงค์	เป้าหมาย (ผลผลิตครุภัณฑ์)	งบประมาณและที่ผ่านมา					หน่วยงานที่ รับผิดชอบหลัก
						2561 (บาท)	2562 (บาท)	2563 (บาท)	2564 (บาท)	2565 (บาท)	
29	แผนงานสาธารณสุข	ครุภัณฑ์	ครุภัณฑ์ คอมพิวเตอร์	เพื่อเพิ่มประสิทธิภาพ ในการปฏิบัติงานมากขึ้น	ค่าจัดซื้อเครื่องสำรองไฟฟ้า ขนาด 800 VA (480 watts) จำนวน 3 เครื่อง	-	-	7,500 งบเทศบาล	-	-	กองสาธารณสุข
30	แผนงานสาธารณสุข	ครุภัณฑ์	ครุภัณฑ์ ยานพาหนะและขนส่ง	เพื่อเพิ่มประสิทธิภาพ ในการปฏิบัติงานมากขึ้น	จัดซื้อรถขยะแบบคอนเทนเนอร์ พร้อมถัง จำนวน 1 คัน	-	-	4,000,000 งบเทศบาล	-	-	กองสาธารณสุข
31	แผนงานสาธารณสุข	ครุภัณฑ์	ครุภัณฑ์อื่นๆ	เพื่อเพิ่มประสิทธิภาพ ในการปฏิบัติงานมากขึ้น	จัดซื้อถังขยะคอนเทนเนอร์ จำนวน 3 ใบ	-	-	375,000 งบเทศบาล	-	-	กองสาธารณสุข
32	แผนงานสาธารณสุข	ครุภัณฑ์	ครุภัณฑ์ งานบ้านงานครัว	เพื่อให้มีอุปกรณ์ เพียงพอในการปฏิบัติงาน	จัดซื้อเครื่องตัดหญ้าแบบข้อแข็ง จำนวน 5 เครื่อง	-	-	47,500 งบเทศบาล	-	-	กองสาธารณสุข
33	แผนงาน บริหารงานทั่วไป	ครุภัณฑ์	ครุภัณฑ์สำนักงาน	เพื่อให้มีอุปกรณ์เพียงพอ ในการปฏิบัติงาน	จัดซื้อเครื่องถ่ายเอกสารระบบ ดิจิตอล จำนวน 1 เครื่อง	100,000 งบเทศบาล	-	-	-	-	กองคลัง
34	แผนงาน บริหารงานทั่วไป	ครุภัณฑ์	ครุภัณฑ์สำนักงาน	เพื่อให้มีอุปกรณ์เพียงพอ ในการปฏิบัติงาน	จัดซื้อโต๊ะและเก้าอี้ทำงาน จำนวน 2 ชุด	10,000 งบเทศบาล	-	-	-	-	กองคลัง
35	แผนงาน บริหารงานทั่วไป	ครุภัณฑ์	ครุภัณฑ์สำนักงาน	เพื่อให้มีอุปกรณ์เพียงพอ ในการปฏิบัติงาน	จัดซื้อครุภัณฑ์สำนักงาน -จัดซื้อตู้เหล็กแบบ 2 บาน จำนวน 3 ตู้	-	16,500 งบเทศบาล	-	-	-	กองคลัง
36	แผนงาน บริหารงานทั่วไป	ครุภัณฑ์	ครุภัณฑ์สำนักงาน	เพื่อให้มีอุปกรณ์เพียงพอ ในการปฏิบัติงาน	จัดซื้อครุภัณฑ์สำนักงาน -จัดซื้อตู้รางเลื่อนขนาด 6 ตู้ แบบมีผลึกขนาด 2690 x 914 x 1978 มม. จำนวน 1 ชุด	-	95,000 งบเทศบาล	-	-	-	กองคลัง
37	แผนงาน บริหารงานทั่วไป	ครุภัณฑ์	ครุภัณฑ์คอมพิวเตอร์	เพื่อให้มีอุปกรณ์เพียงพอ ในการปฏิบัติงาน	จัดซื้อครุภัณฑ์คอมพิวเตอร์ -จัดซื้อเครื่องคอมพิวเตอร์ จำนวน 1 ชุด -จัดซื้อเครื่องพิมพ์ Multifuncon	-	งบเทศบาล 30,000 7,900	-	-	-	กองคลัง

ที่	แผนงาน	หมวด	ประเภท	วัตถุประสงค์	เป้าหมาย (ผลผลิตครุภัณฑ์)	งบประมาณและที่ผ่านมา					หน่วยงานที่ รับผิดชอบหลัก
						2561 (บาท)	2562 (บาท)	2563 (บาท)	2564 (บาท)	2565 (บาท)	
					แบบฉีดหมึก inkjet จำนวน 1 เครื่อง -จัดซื้อเครื่องสำรองไฟ จำนวน 1 เครื่อง -จัดซื้อชุดโปรแกรมระบบ ปฏิบัติการ จำนวน 1 ชุด -เครื่องพิมพ์ชนิดเลเซอร์ และชนิด LED สี แบบ Network จำนวน 2 เครื่อง		2,500				
38	แผนงาน บริหารงานทั่วไป	ครุภัณฑ์	ครุภัณฑ์คอมพิวเตอร์	เพื่อให้มีอุปกรณ์เพียงพอ ในการปฏิบัติงาน	จัดซื้อครุภัณฑ์คอมพิวเตอร์ -จัดซื้อเครื่องคอมพิวเตอร์ สำหรับงานประมวลผล จำนวน 2 ตัว -จัดซื้อเครื่องพิมพ์ Multifunction ชนิด LED ขาวดำ สี จำนวน 1 เครื่อง -จัดซื้อเครื่องพิมพ์ Multifunction ชนิด LED สี จำนวน 1 เครื่อง -จัดซื้อเครื่องสำรองไฟฟ้า ขนาด 800 VA จำนวน 2 ตัว -จัดซื้อชุดโปรแกรมระบบ ปฏิบัติการ จำนวน 2 ชุด	-	-	งบเทศบาล 98,600	-	-	กองคลัง

ที่	แผนงาน	หมวด	ประเภท	วัตถุประสงค์	เป้าหมาย (ผลผลิตครุภัณฑ์)	งบประมาณและที่ผ่านมา					หน่วยงานที่ รับผิดชอบหลัก
						2561 (บาท)	2562 (บาท)	2563 (บาท)	2564 (บาท)	2565 (บาท)	
39	แผนงาน บริหารงานทั่วไป	ครุภัณฑ์	ครุภัณฑ์สำนักงาน	เพื่อให้มีอุปกรณ์เพียงพอ ในการปฏิบัติงาน	จัดซื้อครุภัณฑ์สำนักงาน -จัดซื้อโต๊ะคอมพิวเตอร์ จำนวน 2 ตัว -จัดซื้อเก้าอี้ทำงาน จำนวน 2 ตัว	-	-	งบเทศบาล 10,000	-	-	กองคลัง
40	แผนงาน บริหารงานทั่วไป	ครุภัณฑ์	ครุภัณฑ์สำนักงาน	เพื่อให้มีอุปกรณ์เพียงพอ ในการปฏิบัติงาน	จัดซื้อตู้วางเลื่อนขนาด 6 ตู้ แบบมือผลัก จำนวน 1 ชุด	-	-	95,000 งบเทศบาล	-	-	กองคลัง
41	แผนงานการศึกษา	ครุภัณฑ์	ครุภัณฑ์สำนักงาน	เพื่อให้มีอุปกรณ์เพียงพอ ในการปฏิบัติงาน	จัดซื้อพัดลมติดผนัง	10,000 งบเทศบาล	-	-	-	-	กองการศึกษา
42	แผนงานการศึกษา	ครุภัณฑ์	ครุภัณฑ์สำนักงาน	เพื่อให้มีอุปกรณ์เพียงพอ ในการปฏิบัติงาน	จัดซื้อพัดลมเพดาน ขนาด 48 นิ้ว	12,000 งบเทศบาล	-	-	-	-	กองการศึกษา
43	แผนงานการศึกษา	ครุภัณฑ์	ครุภัณฑ์ ไฟฟ้าและวิทยุ	เพื่อให้มีอุปกรณ์เพียงพอ ในการปฏิบัติงาน	จัดซื้อเครื่องเล่นดีวีดี จำนวน 3 เครื่อง	12,000 งบเทศบาล	-	-	-	-	กองการศึกษา
44	แผนงานการศึกษา	ครุภัณฑ์	ครุภัณฑ์งานบ้านงาน งานครัว	เพื่อให้มีอุปกรณ์เพียงพอ ในการปฏิบัติงาน	จัดซื้อเตาแก๊ส จำนวน 1 เตา	5,000 งบเทศบาล	-	-	-	-	กองการศึกษา
45	แผนงานการศึกษา	ครุภัณฑ์	ครุภัณฑ์งานบ้าน งานครัว	เพื่อให้มีอุปกรณ์เพียงพอ ในการปฏิบัติงาน	จัดซื้อเครื่องตัดหญ้า จำนวน 1 เครื่อง	-	13,000 งบเทศบาล	-	-	-	กองการศึกษา
46	แผนงานการศึกษา	ครุภัณฑ์	ครุภัณฑ์สำนักงาน	เพื่อให้มีอุปกรณ์เพียงพอ ในการปฏิบัติงาน	จัดซื้อโต๊ะ เก้าอี้	-	10,000 งบเทศบาล	-	-	-	กองการศึกษา
47	แผนงานการศึกษา	ครุภัณฑ์	ครุภัณฑ์สำนักงาน	เพื่อให้มีอุปกรณ์เพียงพอ ในการปฏิบัติงาน	จัดซื้อตู้เหล็กแบบ 2 บาน	-	5,500 งบเทศบาล	-	-	-	กองการศึกษา
48	แผนงานการศึกษา	ครุภัณฑ์	ครุภัณฑ์สำนักงาน	เพื่อให้มีอุปกรณ์เพียงพอ ในการปฏิบัติงาน	จัดซื้อพัดลมเพดาน ติดผนัง	-	3,000 งบเทศบาล	-	-	-	กองการศึกษา

ที่	แผนงาน	หมวด	ประเภท	วัตถุประสงค์	เป้าหมาย (ผลผลิตครุภัณฑ์)	งบประมาณและที่ผ่านมา					หน่วยงานที่ รับผิดชอบหลัก
						2561 (บาท)	2562 (บาท)	2563 (บาท)	2564 (บาท)	2565 (บาท)	
49	แผนงานการศึกษา	ครุภัณฑ์	ครุภัณฑ์คอมพิวเตอร์	เพื่อให้มีอุปกรณ์เพียงพอ ในการปฏิบัติงาน	จัดซื้อครุภัณฑ์คอมพิวเตอร์ -เครื่องคอมพิวเตอร์ จำนวน 1 เครื่อง -พิมพ์สีชนิด Multifunction จำนวน 1 เครื่อง -เครื่องสำรองไฟ จำนวน 1 เครื่อง -ชุดโปรแกรมระบบ ปฏิบัติการ จำนวน 1 ชุด	-	44,200 งบเทศบาล	-	-	-	กองการศึกษา
50	แผนงานการศึกษา	ครุภัณฑ์	ครุภัณฑ์คอมพิวเตอร์	เพื่อให้มีอุปกรณ์เพียงพอ ในการปฏิบัติงาน	จัดซื้อครุภัณฑ์คอมพิวเตอร์ -จัดซื้อเครื่องคอมพิวเตอร์ สำหรับงานประมวลผล แบบที่ 2 จำนวน 1 เครื่อง -จัดซื้อเครื่องสำรองไฟ ขนาด 800 VA จำนวน 1 เครื่อง -จัดซื้อชุดโปรแกรมระบบ ปฏิบัติการ จำนวน 1 ชุด -จัดซื้อเครื่องพิมพ์ Multifunction แบบฉีดหมึก (Inkjet) จำนวน 1 เครื่อง	-	-	งบเทศบาล 44,500	-	-	กองการศึกษา
51	แผนงานการศึกษา	ครุภัณฑ์	ครุภัณฑ์สำนักงาน	เพื่อให้มีอุปกรณ์เพียงพอ ในการปฏิบัติงาน	จัดซื้อพัดลมเพดานขนาด 48 นิ้ว	-	-	13,000 งบเทศบาล	-	-	กองการศึกษา
52	แผนงานการศึกษา	ครุภัณฑ์	ครุภัณฑ์งานบ้าน งานครัว	เพื่อให้มีอุปกรณ์เพียงพอ ในการปฏิบัติงาน	จัดซื้อกระทะ 1 ใบ	-	-	3,000 งบเทศบาล	-	-	กองการศึกษา

ที่	แผนงาน	หมวด	ประเภท	วัตถุประสงค์	เป้าหมาย (ผลผลิตครูภัณฑ์)	งบประมาณและที่ผ่านมา					หน่วยงานที่ รับผิดชอบหลัก
						2561 (บาท)	2562 (บาท)	2563 (บาท)	2564 (บาท)	2565 (บาท)	
53	แผนงานการศึกษา	ครูภัณฑ์	ครูภัณฑ์สำนักงาน	เพื่อให้มีอุปกรณ์เพียงพอ ในการปฏิบัติงาน	จัดซื้อพัดลมเพดานติดผนัง ขนาด 16 นิ้ว จำนวน 5 ตัว	-	-	12,000 งบเทศบาล	-	-	กองการศึกษา
54	แผนงานการศึกษา	ครูภัณฑ์	ครูภัณฑ์งานบ้าน งานครัว	เพื่อให้มีอุปกรณ์เพียงพอ ในการปฏิบัติงาน	จัดซื้อหม้อหุงข้าว ขนาด 8.5 ลิตร จำนวน 1 ใบ	-	-	10,000 งบเทศบาล	-	-	กองการศึกษา
55	แผนงานการศึกษา	ครูภัณฑ์	ครูภัณฑ์งานบ้าน งานครัว	เพื่อให้มีอุปกรณ์เพียงพอ ในการปฏิบัติงาน	จัดซื้อหม้อมีหู ขนาด 45 ซม. จำนวน 2 ใบ	-	-	6,000 งบเทศบาล	-	-	กองการศึกษา
56	แผนงานการศึกษา	ครูภัณฑ์	ครูภัณฑ์สำนักงาน	เพื่อให้มีอุปกรณ์เพียงพอ ในการปฏิบัติงาน	จัดซื้อพัดลมตั้งพื้น จำนวน 1 ตัว	-	-	2,000 งบเทศบาล	-	-	กองการศึกษา
57	แผนงานการศึกษา	ครูภัณฑ์	ครูภัณฑ์งานบ้าน งานครัว	เพื่อให้มีอุปกรณ์เพียงพอ ในการปฏิบัติงาน	จัดซื้อเตาเร่งพร้อมขาเหล็ก จำนวน 2 ชุด	-	-	5,000 งบเทศบาล	-	-	กองการศึกษา
58	แผนงานการศึกษา	ครูภัณฑ์	ครูภัณฑ์ไฟฟ้าและ วิทยุ	เพื่อให้มีอุปกรณ์เพียงพอ ในการปฏิบัติงาน	จัดซื้อเครื่องเล่นทีวีดี จำนวน 2 เครื่อง	-	-	5,000 งบเทศบาล	-	-	กองการศึกษา
59	แผนงานการศึกษา	ครูภัณฑ์	ครูภัณฑ์สำนักงาน	เพื่อให้มีอุปกรณ์เพียงพอ ในการปฏิบัติงาน	จัดซื้อตู้เหล็กบานเลื่อน บนไล ล่างทึบ จำนวน 1 ชุด	-	-	10,000 งบเทศบาล	-	-	กองการศึกษา
60	แผนงานการศึกษา	ครูภัณฑ์	ครูภัณฑ์สำนักงาน	เพื่อให้มีอุปกรณ์เพียงพอ ในการปฏิบัติงาน	จัดซื้อเครื่องถ่ายเอกสาร	-	-	250,000 งบเทศบาล	-	-	กองการศึกษา
61	แผนงานการศึกษา	ครูภัณฑ์	ครูภัณฑ์สำนักงาน	เพื่อให้มีอุปกรณ์เพียงพอ ในการปฏิบัติงาน	จัดซื้อโต๊ะและเก้าอี้ทำงาน	-	-	20,000 งบเทศบาล	-	-	กองการศึกษา
62	แผนงานการศึกษา	ครูภัณฑ์	ครูภัณฑ์สำนักงาน	เพื่อให้มีอุปกรณ์เพียงพอ ในการปฏิบัติงาน	จัดซื้อโต๊ะพับเนกประสงค์ ขาเตี้ย จำนวน 50 ตัว	-	-	150,000 งบเทศบาล	-	-	กองการศึกษา
63	แผนงานการศึกษา	ครูภัณฑ์	ครูภัณฑ์สำนักงาน	เพื่อให้มีอุปกรณ์เพียงพอ ในการปฏิบัติงาน	จัดซื้อตุลีนชักพลาสติก 4 ชั้น จำนวน 2 ตัว	-	-	3,000 งบเทศบาล	-	-	กองการศึกษา
64	แผนงานการศึกษา	ครูภัณฑ์	ครูภัณฑ์ งานบ้านงานครัว	เพื่อให้มีอุปกรณ์เพียงพอ ในการปฏิบัติงาน	จัดซื้อเครื่องปั่นอาหาร 1 เครื่อง	-	-	5,000 งบเทศบาล	-	-	กองการศึกษา

ที่	แผนงาน	หมวด	ประเภท	วัตถุประสงค์	เป้าหมาย (ผลผลิตครุภัณฑ์)	งบประมาณและที่ผ่านมา					หน่วยงานที่ รับผิดชอบหลัก
						2561 (บาท)	2562 (บาท)	2563 (บาท)	2564 (บาท)	2565 (บาท)	
65	แผนงานการศาสนา วัฒนธรรมและ นันทนาการ	ครุภัณฑ์	ครุภัณฑ์อื่น	เพื่อส่งเสริมกล้ามเนื้อและ ทักษะให้แก่เด็กและเยาวชน ให้มีสุขภาพแข็งแรงสมวัย	จัดซื้อเครื่องเล่นสนามกลาง แจ้ง จำนวน 1 ชุด	-	-	500,000 งบเทศบาล	-	-	กองการศึกษา
66	แผนงานการศึกษา	ครุภัณฑ์	ครุภัณฑ์สำนักงาน	เพื่อให้มีอุปกรณ์เพียงพอ ในการปฏิบัติงาน	จัดซื้อเก้าอี้พลาสติกเด็ก จำนวน 200 ตัว	-	-	50,000 งบเทศบาล	-	-	กองการศึกษา
67	แผนงานการศึกษา	ครุภัณฑ์	ครุภัณฑ์สำนักงาน	เพื่อให้มีอุปกรณ์เพียงพอ ในการปฏิบัติงาน	จัดซื้อกล่องล้างพลาสติกมีฝาปิด จำนวน 1 ใบ	-	-	1,000 งบเทศบาล	-	-	กองการศึกษา
68	แผนงานการศึกษา	ครุภัณฑ์	ครุภัณฑ์คอมพิวเตอร์	เพื่อให้มีอุปกรณ์เพียงพอ ในการปฏิบัติงาน	จัดซื้อครุภัณฑ์คอมพิวเตอร์ ประกอบด้วย -จัดซื้อเครื่องคอมพิวเตอร์ จำนวน 2 เครื่อง -จัดซื้อเครื่องพิมพ์สีชนิด multifunction แบบฉีดหมึก พร้อมติดตั้งถังหมึกพิมพ์ (Ink Tank Printer) จำนวน 2 เครื่อง -เครื่องสำรองไฟ ขนาด 800 VA 2 เครื่อง -จัดซื้อชุดโปรแกรมระบบ ปฏิบัติการ จำนวน 2 ชุด	-	-	88,600 งบเทศบาล	-	-	กองการศึกษา
69	แผนงานการรักษาความ สงบภายใน	ครุภัณฑ์	ครุภัณฑ์โฆษณาและ เผยแพร่	เพื่อให้มีอุปกรณ์เพียงพอ ในการปฏิบัติงาน	จัดซื้อโทรทัศน์ขนาด 24 นิ้ว	10,000 งบเทศบาล	-	-	-	-	สำนักปลัดเทศบาล (งานป้องกัน)
70	แผนงานการรักษาความ สงบภายใน	ครุภัณฑ์	ครุภัณฑ์สำนักงาน	เพื่อให้มีอุปกรณ์เพียงพอ ในการปฏิบัติงาน	จัดซื้อเครื่องปรับอากาศ ชนิดแขวน ขนาดไม่ต่ำกว่า 15,000 บีทียู	30,000 งบเทศบาล	-	-	-	-	สำนักปลัดเทศบาล (งานป้องกัน)

ที่	แผนงาน	หมวด	ประเภท	วัตถุประสงค์	เป้าหมาย (ผลผลิตครุภัณฑ์)	งบประมาณและที่ผ่านมา					หน่วยงานที่ รับผิดชอบหลัก
						2561 (บาท)	2562 (บาท)	2563 (บาท)	2564 (บาท)	2565 (บาท)	
71	แผนงานการรักษาความ สงบภายใน	ครุภัณฑ์	ครุภัณฑ์เครื่อง ดับเพลิง	เพื่อให้มีอุปกรณ์เพียงพอ ในการปฏิบัติงาน	จัดซื้อครุภัณฑ์ เครื่องดับเพลิง - สายส่งน้ำ,สายสูบน้ำ เข็มขัดนิรภัยและ อุปกรณ์อื่นๆ ที่เกี่ยวข้อง	200,000 งบเทศบาล	-	-	-	-	สำนักปลัดเทศบาล (งานป้องกัน)
72	แผนงานการรักษาความ สงบภายใน	ครุภัณฑ์	ครุภัณฑ์งานบ้าน งานครัว	เพื่อให้มีอุปกรณ์เพียงพอ ในการปฏิบัติงาน	จัดซื้อเครื่องตัดหญ้าแบบ ข้อแข็ง จำนวน 2 เครื่อง	-	19,000 งบเทศบาล	-	-	-	สำนักปลัดเทศบาล (งานป้องกัน)
73	แผนงานการรักษาความ สงบภายใน	ครุภัณฑ์	ครุภัณฑ์งานบ้าน งานครัว	เพื่อให้มีอุปกรณ์เพียงพอ ในการปฏิบัติงาน	จัดซื้อเครื่องทำน้ำเย็น จำนวน 1 เครื่อง	-	4,000 งบเทศบาล	-	-	-	สำนักปลัดเทศบาล (งานป้องกัน)
74	แผนงานการรักษาความ สงบภายใน	ครุภัณฑ์	ครุภัณฑ์ยานพาหนะ และขนส่ง	เพื่อให้มีอุปกรณ์เพียงพอ ในการปฏิบัติงาน	จัดซื้อเครื่องลากจูง	-	-	100,000 งบเทศบาล	-	-	สำนักปลัดเทศบาล (งานป้องกัน)
75	แผนงานการรักษาความ สงบภายใน	ครุภัณฑ์	ครุภัณฑ์ยานพาหนะ และขนส่ง	เพื่อให้มีอุปกรณ์เพียงพอ ในการปฏิบัติงาน	จัดซื้อรถยนต์ตรวจการ	-	-	2,000,000 งบเทศบาล	-	-	สำนักปลัดเทศบาล (งานป้องกัน)
76	แผนงานการรักษาความ สงบภายใน	ครุภัณฑ์	ครุภัณฑ์เครื่องดับเพลิง	เพื่อให้มีอุปกรณ์เพียงพอ ในการปฏิบัติงาน	จัดซื้อชุดหมอนลมกู้ภัย	-	-	20,000 งบเทศบาล	-	-	สำนักปลัดเทศบาล (งานป้องกัน)
77	แผนงานการรักษาความ สงบภายใน	ครุภัณฑ์	ครุภัณฑ์เครื่องดับเพลิง	เพื่อให้มีอุปกรณ์เพียงพอ ในการปฏิบัติงาน	จัดซื้อเครื่องตัดถ่างชนิดแรงมือ	-	-	50,000 งบเทศบาล	-	-	สำนักปลัดเทศบาล (งานป้องกัน)
78	แผนงานการรักษาความ สงบภายใน	ครุภัณฑ์	ครุภัณฑ์เครื่องดับเพลิง	เพื่อให้มีอุปกรณ์เพียงพอ ในการปฏิบัติงาน	จัดซื้อเตียงนอนเวร แบบพับ	-	-	10,000 งบเทศบาล	-	-	สำนักปลัดเทศบาล (งานป้องกัน)
79	แผนงานการรักษาความ สงบภายใน	ครุภัณฑ์	ครุภัณฑ์เครื่องดับเพลิง	เพื่อให้มีอุปกรณ์เพียงพอ ในการปฏิบัติงาน	จัดซื้อถังน้ำแบบไฟเบอร์กลาส พร้อมขาตั้ง ขนาด 2,500 ลิตร	-	-	30,000 งบเทศบาล	-	-	สำนักปลัดเทศบาล (งานป้องกัน)
80	แผนงานการรักษาความ สงบภายใน	ครุภัณฑ์	ครุภัณฑ์เครื่องดับเพลิง	เพื่อให้มีอุปกรณ์เพียงพอ ในการปฏิบัติงาน	จัดซื้อเครื่องช่วยหายใจชนิดอัด อากาศ	-	-	200,000 งบเทศบาล	-	-	สำนักปลัดเทศบาล (งานป้องกัน)

ที่	แผนงาน	หมวด	ประเภท	วัตถุประสงค์	เป้าหมาย (ผลผลิตครุภัณฑ์)	งบประมาณและที่ผ่านมา					หน่วยงานที่ รับผิดชอบหลัก
						2561 (บาท)	2562 (บาท)	2563 (บาท)	2564 (บาท)	2565 (บาท)	
81	แผนงานการรักษาความ สงบภายใน	ครุภัณฑ์	ครุภัณฑ์เครื่องดับเพลิง	เพื่อให้มีอุปกรณ์เพียงพอ ในการปฏิบัติงาน	จัดซื้อเครื่องมือซ่อมรถ	-	-	30,000 งบเทศบาล	-	-	สำนักปลัดเทศบาล (งานป้องกัน)
82	แผนงานการรักษาความ สงบภายใน	ครุภัณฑ์	ครุภัณฑ์เครื่องดับเพลิง	เพื่อให้มีอุปกรณ์เพียงพอ ในการปฏิบัติงาน	จัดซื้อเครื่องวัดความดันลมยาง	-	-	30,000 งบเทศบาล	-	-	สำนักปลัดเทศบาล (งานป้องกัน)
83	แผนงานการรักษาความ สงบภายใน	ครุภัณฑ์	ครุภัณฑ์เครื่องดับเพลิง	เพื่อให้มีอุปกรณ์เพียงพอ ในการปฏิบัติงาน	จัดซื้อเต็นท์	-	-	30,000 งบเทศบาล	-	-	สำนักปลัดเทศบาล (งานป้องกัน)
84	แผนงานการรักษาความ สงบภายใน	ครุภัณฑ์	ครุภัณฑ์เครื่องดับเพลิง	เพื่อให้มีอุปกรณ์เพียงพอ ในการปฏิบัติงาน	จัดซื้อรถแม่แรง (เล็ก,ใหญ่)	-	-	20,000 งบเทศบาล	-	-	สำนักปลัดเทศบาล (งานป้องกัน)
85	แผนงานการรักษาความ สงบภายใน	ครุภัณฑ์	ครุภัณฑ์เครื่องดับเพลิง	เพื่อให้มีอุปกรณ์เพียงพอ ในการปฏิบัติงาน	จัดซื้อเครื่องเลื่อยยนต์	-	-	30,000 งบเทศบาล	-	-	สำนักปลัดเทศบาล (งานป้องกัน)
86	แผนงานการรักษาความ สงบภายใน	ครุภัณฑ์	ครุภัณฑ์เครื่องดับเพลิง	เพื่อให้มีอุปกรณ์เพียงพอ ในการปฏิบัติงาน	จัดซื้อสว่านไฟฟ้า สว่านเจาะ เครื่องเจีย	-	-	50,000 งบเทศบาล	-	-	สำนักปลัดเทศบาล (งานป้องกัน)
87	แผนงานการรักษาความ สงบภายใน	ครุภัณฑ์	ครุภัณฑ์เครื่องดับเพลิง	เพื่อให้มีอุปกรณ์เพียงพอ ในการปฏิบัติงาน	จัดซื้อเครื่องอัดฉีด	-	-	50,000 งบเทศบาล	-	-	สำนักปลัดเทศบาล (งานป้องกัน)
88	แผนงานการรักษาความ สงบภายใน	ครุภัณฑ์	ครุภัณฑ์เครื่องดับเพลิง	เพื่อให้มีอุปกรณ์เพียงพอ ในการปฏิบัติงาน	จัดซื้อตู้เก็บเครื่องมือดับเพลิง	-	-	10,000 งบเทศบาล	-	-	สำนักปลัดเทศบาล (งานป้องกัน)
89	แผนงานการรักษาความ สงบภายใน	ครุภัณฑ์	ครุภัณฑ์งานบ้าน งานครัว	เพื่อให้มีอุปกรณ์เพียงพอ ในการปฏิบัติงาน	จัดซื้อเชือกไนลอน	-	-	10,000 งบเทศบาล	-	-	สำนักปลัดเทศบาล (งานป้องกัน)
90	แผนงานการรักษาความ สงบภายใน	ครุภัณฑ์	ครุภัณฑ์ไฟฟ้าและวิทยุ	เพื่อให้มีอุปกรณ์เพียงพอ ในการปฏิบัติงาน	จัดซื้อเครื่องวิทยุรับ - ส่งวิทยุ ชนิดดีตรอนด์	-	-	30,000 งบเทศบาล	-	-	สำนักปลัดเทศบาล (งานป้องกัน)
91	แผนงานการรักษาความ สงบภายใน	ครุภัณฑ์	ครุภัณฑ์สำนักงาน	เพื่อให้มีอุปกรณ์เพียงพอ ในการปฏิบัติงาน	จัดซื้อตู้ล็อกเกอร์	-	-	10,000 งบเทศบาล	-	-	สำนักปลัดเทศบาล (งานป้องกัน)
92	แผนงานการรักษาความ สงบภายใน	ครุภัณฑ์	ครุภัณฑ์เครื่องดับเพลิง	เพื่อให้มีอุปกรณ์เพียงพอ ในการปฏิบัติงาน	จัดซื้อรถยนต์บรรทุกน้ำ จำนวน 1 คัน	-	-	4,000,000 งบเทศบาล	-	-	สำนักปลัด (งานป้องกัน)

ที่	แผนงาน	หมวด	ประเภท	วัตถุประสงค์	เป้าหมาย (ผลผลิตครุภัณฑ์)	งบประมาณและที่ผ่านมา					หน่วยงานที่ รับผิดชอบหลัก
						2561 (บาท)	2562 (บาท)	2563 (บาท)	2564 (บาท)	2565 (บาท)	
93	แผนงานการรักษาความ สงบภายใน	ครุภัณฑ์	ครุภัณฑ์เครื่องดับเพลิง	เพื่อให้มีอุปกรณ์เพียงพอ ในการปฏิบัติงาน	จัดซื้อชุดเผือกสูญญากาศ (แชน ขา คอ ตัว) เข็มขัด นิรภัยพร้อมปั้มลมเผือก สูญญากาศ	-	-	35,000 งบเทศบาล	-	-	สำนักปลัดเทศบาล (งานป้องกัน)
94	แผนงานการรักษาความ สงบภายใน	ครุภัณฑ์	ครุภัณฑ์การเกษตร	เพื่อให้มีอุปกรณ์เพียงพอ ในการปฏิบัติงาน	จัดซื้อเครื่องสูบน้ำ จำนวน 1 เครื่อง	-	-	150,000 งบเทศบาล	-	-	สำนักปลัด (งานป้องกัน)
95	แผนงานการรักษาความ สงบภายใน	ครุภัณฑ์	ครุภัณฑ์เครื่องดับเพลิง	เพื่อให้มีอุปกรณ์เพียงพอ ในการปฏิบัติงาน	จัดซื้อรถยนต์ดับเพลิงภายใน อาคาร (6 ล้อ) จำนวน 1 คัน	-	-	2,000,000 งบเทศบาล	-	-	สำนักปลัด (งานป้องกัน)
96	แผนงานการรักษาความ สงบภายใน	ครุภัณฑ์	ครุภัณฑ์อื่นๆ	เพื่อให้มีอุปกรณ์เพียงพอ ในการปฏิบัติงาน	จัดซื้อกล่องวงจรปิดภายใน อาคาร	-	-	100,000 งบเทศบาล	-	-	สำนักปลัด (งานป้องกัน)
97	แผนงานการรักษาความ สงบภายใน	ครุภัณฑ์	ค่าที่ดินและสิ่งก่อสร้าง	เพื่อให้มีอุปกรณ์เพียงพอ ในการปฏิบัติงาน	ติดตั้งเสาวิทยุสื่อสารแบบ เสาทาวเวอร์ ขนาดความสูง 60 เมตร	-	-	440,000 งบเทศบาล	-	-	สำนักปลัดเทศบาล (งานป้องกัน)
98	แผนงานการรักษาความ สงบภายใน	ครุภัณฑ์	ครุภัณฑ์ไฟฟ้าและวิทยุ	เพื่อให้มีอุปกรณ์เพียงพอ ในการปฏิบัติงาน	จัดซื้อเครื่องรับ - ส่งวิทยุ (ชนิดเคลื่อนที่) ขนาดกำลัง 5 วัตต์ ระบบ VHF/FM จำนวน 4 เครื่อง	-	-	48,000 งบเทศบาล	-	-	สำนักปลัดเทศบาล (งานป้องกัน)
99	แผนงานการรักษาความ สงบภายใน	ค่าครุภัณฑ์	ครุภัณฑ์ไฟฟ้า และวิทยุ	ได้เกิดความสะดวกและ คล่องตัวในการปฏิบัติงาน	จัดซื้อเครื่องรับ-ส่งวิทยุ (ชนิด ประจำที่) ขนาดกำลังวัตต์ 40 วัตต์ ระบบ VHF/FM จำนวน 2 เครื่อง	-	-	60,000 งบเทศบาล	-	-	สำนักปลัด (งานป้องกัน)
100	แผนงานบริหารงาน ทั่วไป	ครุภัณฑ์	ครุภัณฑ์สำนักงาน	เพื่อให้มีอุปกรณ์เพียงพอ ในการปฏิบัติงาน	จัดซื้อเครื่องถ่ายเอกสาร จำนวน 1 เครื่อง	100,000 งบเทศบาล	-	-	-	-	สำนักปลัด

ที่	แผนงาน	หมวด	ประเภท	วัตถุประสงค์	เป้าหมาย (ผลผลิตครุภัณฑ์)	งบประมาณและที่ผ่านมา					หน่วยงานที่ รับผิดชอบหลัก
						2561 (บาท)	2562 (บาท)	2563 (บาท)	2564 (บาท)	2565 (บาท)	
101	แผนงานบริหารงาน ทั่วไป	ครุภัณฑ์	ครุภัณฑ์สำนักงาน	เพื่อให้มีอุปกรณ์เพียงพอ ในการปฏิบัติงาน	จัดซื้อตู้เหล็กบาน เลื่อน บนใส่ล่างทึบ	5,000 งบเทศบาล	-	-	-	-	สำนักปลัด
102	แผนงานบริหารงาน ทั่วไป	ครุภัณฑ์	ครุภัณฑ์สำนักงาน	เพื่อให้มีอุปกรณ์เพียงพอ ในการปฏิบัติงาน	จัดซื้อโต๊ะทำงาน จำนวน 5 ตัว	8,000 งบเทศบาล	-	-	-	-	สำนักปลัด
103	แผนงานบริหารงาน ทั่วไป	ครุภัณฑ์	ครุภัณฑ์สำนักงาน	เพื่อให้มีอุปกรณ์เพียงพอ ในการปฏิบัติงาน	จัดซื้อโต๊ะพับเนกประสงค์ จำนวน 10 ตัว	25,000 งบเทศบาล	-	-	-	-	สำนักปลัด
104	แผนงานบริหารงาน ทั่วไป	ครุภัณฑ์	ครุภัณฑ์สำนักงาน	เพื่อให้มีอุปกรณ์เพียงพอ ในการปฏิบัติงาน	จัดซื้อเตาแก๊ส จำนวน 1 เต่า	10,000 งบเทศบาล	-	-	-	-	สำนักปลัด
105	แผนงานบริหารงาน ทั่วไป	ครุภัณฑ์	ครุภัณฑ์คอมพิวเตอร์	เพื่อให้มีอุปกรณ์เพียงพอ ในการปฏิบัติงาน	จัดซื้อครุภัณฑ์คอมพิวเตอร์ สำหรับงานประมวลผล แบบที่ 2 จำนวน 2 ชุด -จัดซื้อเครื่องสำรองไฟฟ้า ขนาด 800 VA จำนวน 2 เครื่อง -จัดซื้อโปรแกรมระบบปฏิบัติการ สำหรับเครื่องคอมพิวเตอร์ จำนวน 2 ชุด	80,000 งบเทศบาล	-	-	-	-	สำนักปลัด
106	แผนงานบริหารงาน ทั่วไป	ครุภัณฑ์	ครุภัณฑ์สำนักงาน	เพื่อให้มีอุปกรณ์เพียงพอ ในการปฏิบัติงาน	จัดซื้อเก้าอี้ทำงาน จำนวน 5 ตัว	4,500 งบเทศบาล	-	-	-	-	สำนักปลัด
107	แผนงานบริหารงาน ทั่วไป	ครุภัณฑ์	ครุภัณฑ์สำนักงาน	เพื่อให้มีอุปกรณ์เพียงพอ ในการปฏิบัติงาน	จัดซื้อเก้าอี้ทำงาน จำนวน 3 ตัว	4,500 งบเทศบาล	-	-	-	-	สำนักปลัด
108	แผนงานบริหารงาน ทั่วไป	ครุภัณฑ์	ครุภัณฑ์คอมพิวเตอร์	เพื่อให้มีอุปกรณ์เพียงพอ ในการปฏิบัติงาน	จัดซื้อคอมพิวเตอร์โน้ตบุ๊ก จำนวน 1 เครื่อง	21,000 งบเทศบาล	-	-	-	-	สำนักปลัด
109	แผนงาน บริหารงานทั่วไป	ครุภัณฑ์	ครุภัณฑ์สำนักงาน	เพื่อให้มีอุปกรณ์เพียงพอ ในการปฏิบัติงาน	จัดซื้อโต๊ะหมู่บูชา 7	-	-	6,000 งบเทศบาล	-	-	สำนักปลัด

ที่	แผนงาน	หมวด	ประเภท	วัตถุประสงค์	เป้าหมาย (ผลผลิตครุภัณฑ์)	งบประมาณและที่ผ่านมา					หน่วยงานที่ รับผิดชอบหลัก
						2561 (บาท)	2562 (บาท)	2563 (บาท)	2564 (บาท)	2565 (บาท)	
110	แผนงานบริหารงาน ทั่วไป	ครุภัณฑ์	ครุภัณฑ์ไฟฟ้าและวิทยุ	เพื่อให้มีอุปกรณ์เพียงพอ ในการปฏิบัติงาน	จัดซื้อเครื่องรับ-ส่งวิทยุ ระบบVHF/FM ประจำที่ขนาด กำลังส่ง 5 วัตต์ จำนวน 4 เครื่อง	-	-	48,000 งบเทศบาล	-	-	สำนักปลัด
111	แผนงานบริหารงาน ทั่วไป	ค่าครุภัณฑ์	ครุภัณฑ์ไฟฟ้า และวิทยุ	ได้เกิดความสะดวก และคล่องตัวในการ ปฏิบัติงาน	จัดซื้อเครื่องรับ-ส่งวิทยุสื่อสาร ระบบVHF/FM ประจำที่ขนาด กำลังส่ง 30 วัตต์ จำนวน 2 เครื่อง	-	-	60,000 งบเทศบาล	-	-	สำนักปลัด
112	แผนงานบริหารงาน ทั่วไป	ครุภัณฑ์	ครุภัณฑ์สำนักงาน	เพื่อให้มีอุปกรณ์เพียงพอ ในการปฏิบัติงาน	จัดซื้อโต๊ะทำงาน จำนวน 2 ตัว	-	-	10,000 งบเทศบาล	-	-	สำนักปลัด
113	แผนงานบริหารงาน ทั่วไป	ครุภัณฑ์	ครุภัณฑ์สำนักงาน	เพื่อให้มีอุปกรณ์เพียงพอ ในการปฏิบัติงาน	จัดซื้อเก้าอี้ทำงาน จำนวน 2 ตัว	-	-	10,000 งบเทศบาล	-	-	สำนักปลัด
114	แผนงานบริหารงาน ทั่วไป	ครุภัณฑ์	ครุภัณฑ์สำนักงาน	เพื่อให้มีอุปกรณ์เพียงพอ ในการปฏิบัติงาน	จัดซื้อเก้าอี้ประชุม จำนวน 40 ตัว (ห้องประชุมสภาเทศบาล)	-	-	80,000 งบเทศบาล	-	-	สำนักปลัด
115	แผนงานบริหารงาน ทั่วไป	ครุภัณฑ์	ครุภัณฑ์สำนักงาน	เพื่อให้มีอุปกรณ์เพียงพอ ในการปฏิบัติงาน	จัดซื้อเก้าอี้ประชุม จำนวน 20 ตัว (ห้องประชุมสมาชิกสภาเทศบาล)	-	-	30,000 งบเทศบาล	-	-	สำนักปลัด
116	แผนงานบริหารงาน ทั่วไป	ครุภัณฑ์	ครุภัณฑ์สำนักงาน	เพื่อให้มีอุปกรณ์เพียงพอ ในการปฏิบัติงาน	จัดซื้อชุดรับแขก	-	-	50,000 งบเทศบาล	-	-	สำนักปลัด
117	แผนงานบริหารงาน ทั่วไป	ครุภัณฑ์	ครุภัณฑ์สำนักงาน	เพื่อให้มีอุปกรณ์เพียงพอ ในการปฏิบัติงาน	จัดซื้อเก้าอี้บุณวมหาขลุ่ย	-	-	100,000 งบเทศบาล	-	-	สำนักปลัด
118	แผนงานบริหารงาน ทั่วไป	ครุภัณฑ์	ครุภัณฑ์สำนักงาน	เพื่อให้มีอุปกรณ์เพียงพอ ในการปฏิบัติงาน	จัดซื้อเก้าอี้พลาสติกสำหรับ ห้องประชุม	-	-	100,000 งบเทศบาล	-	-	สำนักปลัด
119	แผนงานบริหารงาน ทั่วไป	ครุภัณฑ์	ครุภัณฑ์งานบ้าน งานครัว	เพื่อให้มีอุปกรณ์เพียงพอ ในการปฏิบัติงาน	จัดซื้อครุภัณฑ์งานบ้าน งานครัว	-	-	50,000 งบเทศบาล	-	-	สำนักปลัด
120	แผนงานบริหารงาน ทั่วไป	ครุภัณฑ์	ครุภัณฑ์ไฟฟ้าและวิทยุ	เพื่อให้มีอุปกรณ์เพียงพอ ในการปฏิบัติงาน	จัดซื้อเครื่องรับ - ส่งวิทยุ	-	-	48,000 งบเทศบาล	-	-	สำนักปลัด

ที่	แผนงาน	หมวด	ประเภท	วัตถุประสงค์	เป้าหมาย (ผลผลิตครุภัณฑ์)	งบประมาณและที่ผ่านมา					หน่วยงานที่ รับผิดชอบหลัก
						2561 (บาท)	2562 (บาท)	2563 (บาท)	2564 (บาท)	2565 (บาท)	
121	แผนงานบริหารงาน ทั่วไป	ครุภัณฑ์	ครุภัณฑ์คอมพิวเตอร์	เพื่อให้มีอุปกรณ์เพียงพอ ในการปฏิบัติงาน	จัดซื้อเครื่องพิมพ์สี แบบฉีดหมึก พร้อมติดตั้งถังหมึกพิมพ์ จำนวน 2 เครื่อง	-	-	16,000 งบเทศบาล	-	-	สำนักปลัด
122	แผนงานบริหารงาน ทั่วไป	ครุภัณฑ์	ครุภัณฑ์สำนักงาน	เพื่อให้มีอุปกรณ์เพียงพอ ในการปฏิบัติงาน	จัดซื้อเครื่องปรับอากาศขนาด 9000 บีทียู จำนวน 1 เครื่อง พร้อมติดตั้ง	-	-	14,500 งบเทศบาล	-	-	สำนักปลัด
123	แผนงานบริหารงาน ทั่วไป	ครุภัณฑ์	ครุภัณฑ์คอมพิวเตอร์	เพื่อให้มีอุปกรณ์เพียงพอ ในการปฏิบัติงาน	ครุภัณฑ์คอมพิวเตอร์ ประกอบด้วย -จัดซื้อเครื่องคอมพิวเตอร์ สำหรับงานประมวลผล แบบที่ 2 จำนวน 2 ชุด -จัดซื้อเครื่องสำรองไฟฟ้า ขนาด 1 KVA จำนวน 2 เครื่อง -จัดซื้อโปรแกรมระบบ ปฏิบัติการสำหรับเครื่อง คอมพิวเตอร์ จำนวน 2 ชุด	-	-	79,200 งบเทศบาล 60,000 11,600 7,600	-	-	สำนักปลัด
124	แผนงานอุตสาหกรรม และการโยธา	ครุภัณฑ์	ครุภัณฑ์คอมพิวเตอร์	เพื่อให้มีอุปกรณ์เพียงพอ ในการปฏิบัติงาน	จัดซื้อเครื่องพิมพ์สี แบบฉีดหมึก (Inkjet Printer) สำหรับกระดาษ A3 จำนวน 2 เครื่อง	14,200 งบเทศบาล	-	-	-	-	กองช่าง
125	แผนงานอุตสาหกรรม และการโยธา	ครุภัณฑ์	ครุภัณฑ์สำนักงาน	เพื่อให้มีอุปกรณ์เพียงพอ ในการปฏิบัติงาน	จัดซื้อโต๊ะทำงาน	8,530 งบเทศบาล	-	-	-	-	กองช่าง
126	แผนงานอุตสาหกรรม และการโยธา	ครุภัณฑ์	ครุภัณฑ์การเกษตร	เพื่อให้มีอุปกรณ์เพียงพอ ในการปฏิบัติงาน	จัดซื้อเครื่องตัดหญ้าแบบ ข้อแข็ง	38,000 งบเทศบาล	-	-	-	-	กองช่าง

ที่	แผนงาน	หมวด	ประเภท	วัตถุประสงค์	เป้าหมาย (ผลผลิตครุภัณฑ์)	งบประมาณและที่ผ่านมา					หน่วยงานที่ รับผิดชอบหลัก
						2561 (บาท)	2562 (บาท)	2563 (บาท)	2564 (บาท)	2565 (บาท)	
127	แผนงานอุตสาหกรรม และการโยธา	ครุภัณฑ์	ครุภัณฑ์คอมพิวเตอร์	เพื่อให้มีอุปกรณ์เพียงพอ ในการปฏิบัติงาน	จัดซื้อเครื่องคอมพิวเตอร์	22,000 งบเทศบาล	-	-	-	-	กองช่าง
128	แผนงานอุตสาหกรรม และการโยธา	ครุภัณฑ์	ครุภัณฑ์สำนักงาน	เพื่อให้มีอุปกรณ์เพียงพอ ในการปฏิบัติงาน	จัดซื้อเครื่องปรับอากาศ ชนิดแขวน 32,000 บีทียู จำนวน 1 เครื่อง	-	42,300 งบเทศบาล	-	-	-	กองช่าง
129	แผนงานอุตสาหกรรม และการโยธา	ครุภัณฑ์	ครุภัณฑ์สำรวจ	เพื่อให้มีอุปกรณ์เพียงพอ ในการปฏิบัติงาน	จัดซื้อกล่องระดับ ขนาดกำลัง ขยาย 30 เท่า พร้อมขาตั้ง จำนวน 1 ชุด	-	34,000 งบเทศบาล	-	-	-	กองช่าง
130	แผนงานอุตสาหกรรม และการโยธา	ครุภัณฑ์	ครุภัณฑ์คอมพิวเตอร์	เพื่อให้มีอุปกรณ์เพียงพอ ในการปฏิบัติงาน	จัดซื้อครุภัณฑ์คอมพิวเตอร์ -จัดซื้อเครื่องคอมพิวเตอร์ จำนวน 2 ชุด -จัดซื้อเครื่องพิมพ์แบบฉีดหมึก (Inkjet Printer)จำนวน 3 เครื่อง -จัดซื้อเครื่องสำรองไฟ จำนวน 3 เครื่อง -จัดซื้อชุดโปรแกรมระบบปฏิบัติ การสำหรับเครื่อง คอมพิวเตอร์ จำนวน 2 ชุด	-	งบเทศบาล 60,000 21,300 39,000 7,600	-	-	-	กองช่าง
131	แผนงานอุตสาหกรรม และการโยธา	ครุภัณฑ์	ครุภัณฑ์สำนักงาน	เพื่อให้มีอุปกรณ์เพียงพอ ในการปฏิบัติงาน	จัดซื้อโต๊ะทำงานพร้อมเก้าอี้ จำนวน 1 ชุด	-	9,000 งบเทศบาล	-	-	-	กองช่าง
132	แผนงานอุตสาหกรรม และการโยธา	ครุภัณฑ์	ครุภัณฑ์สำรวจ	เพื่อให้มีอุปกรณ์เพียงพอ ในการปฏิบัติงาน	จัดซื้อกล่องถ่ายภาพนิ่ง 2 ตัว	-	-	12,000 งบเทศบาล	-	-	กองช่าง
133	แผนงานอุตสาหกรรม และการโยธา	ครุภัณฑ์	ครุภัณฑ์สำนักงาน	เพื่อให้มีอุปกรณ์เพียงพอ ในการปฏิบัติงาน	จัดซื้อตู้เก็บเอกสาร 2 ชั้น บนใส่ล่างทึบ มีล้อ 2 ตู้	-	-	15,000 งบเทศบาล	-	-	กองช่าง

ที่	แผนงาน	หมวด	ประเภท	วัตถุประสงค์	เป้าหมาย (ผลผลิตครุภัณฑ์)	งบประมาณและที่ผ่านมา					หน่วยงานที่ รับผิดชอบหลัก
						2561 (บาท)	2562 (บาท)	2563 (บาท)	2564 (บาท)	2565 (บาท)	
134	แผนงานอุตสาหกรรม และการโยธา	ครุภัณฑ์	ครุภัณฑ์งานบ้าน งานครัว	เพื่อให้มีอุปกรณ์เพียงพอ ในการปฏิบัติงาน	จัดซื้อเครื่องตัดกิ่งไม้ จำนวน 2 เครื่อง	-	-	11,000 งบประมาณ	-	-	กองช่าง
135	แผนงานอุตสาหกรรม และการโยธา	ครุภัณฑ์	ครุภัณฑ์ยานพาหนะ และขนส่ง	เพื่อให้มีอุปกรณ์เพียงพอ ในการปฏิบัติงาน	จัดซื้อรถบรรทุก (ดีเซล) แบบดับเบิลเด็ค 2,400 cc	-	-	868,000 งบประมาณ	-	-	กองช่าง
136	แผนงานเคหะและชุมชน	ค่าครุภัณฑ์	ครุภัณฑ์ยานพาหนะ และขนส่ง	ได้เกิดความสะดวก และคล่องตัวในการ ปฏิบัติงาน	จัดซื้อรถบรรทุกดีเซล แบบ บรรทุกน้ำหนัก 6 ล้อ จำนวน 1 คัน -มีความจุไม่น้อยกว่า 6,000 ลิตร -น้ำหนักของรถรวมไม่น้อยกว่า 12,000 กิโลกรัม	-	-	2,500,000 งบประมาณ	-	-	กองช่าง
137	แผนงานเคหะและชุมชน	ค่าครุภัณฑ์	ครุภัณฑ์ยานพาหนะ และขนส่ง	ได้เกิดความสะดวก และคล่องตัวในการ ปฏิบัติงาน	จัดซื้อรถกระเช้าซ่อมไฟฟ้า เครื่องยนต์ดีเซล 6 ล้อ มี 4 สิบ 4 จังหวะ 130-150 แรงม้า ขนาดยกสูง 10-12 เมตร จำนวน 1 คัน	-	-	2,800,000 งบประมาณ	-	-	กองช่าง
138	แผนงานอุตสาหกรรม และการโยธา	ค่าครุภัณฑ์	ครุภัณฑ์สำนักงาน	เพื่อให้มีอุปกรณ์เพียงพอ ในการปฏิบัติงาน	จัดซื้อตู้เหล็กแบบ 2 บาน มีมือจับชนิดบิด มีแผ่นรับปรับ ระดับ 3 ชั้น จำนวน 2 หลัง	-	-	11,000 งบประมาณ	-	-	กองช่าง

ส่วนที่ 4 การติดตามและประเมินผล

1.การติดตามและประเมินผลยุทธศาสตร์

การจัดทำแผนพัฒนาท้องถิ่นจะต้องมีการติดตามและประเมินผลยุทธศาสตร์เพื่อความสอดคล้องแผนพัฒนาท้องถิ่นของเทศบาล โดยจะต้องเป็นไปตามระเบียบกระทรวงมหาดไทยว่าด้วยการจัดทำแผนพัฒนาขององค์กรปกครองส่วนท้องถิ่น พ.ศ.2548 แก้ไขเพิ่มเติมถึง (ฉบับที่ 3) พ.ศ.2561 หมวด 6 การติดตามและประเมินผลแผนพัฒนา ข้อ 29 “(3) ผู้บริหารท้องถิ่นเสนอผลการติดตามและประเมินผลต่อสภาท้องถิ่นและคณะกรรมการพัฒนาท้องถิ่น พร้อมทั้งประกาศผลการติดตามและประเมินผลแผนพัฒนาให้ประชาชนในท้องถิ่นทราบในที่เปิดเผยภายในสิบห้าวันนับแต่วันรายงานผลและเสนอความเห็นดังกล่าวและต้องปิดประกาศไว้เป็นระยะเวลาไม่น้อยกว่าสามสิบวันโดยอย่างน้อยปีละหนึ่งครั้งภายในเดือนธันวาคมของทุกปี” และตามหนังสือกระทรวงมหาดไทย ด่วนที่สุด ที่ มท 0810.3/ว 2931 ลงวันที่ 15 พฤษภาคม 2562 เรื่องซักซ้อมแนวทางการทบทวนแผนพัฒนาท้องถิ่น (พ.ศ.2561-2565) ขององค์กรปกครองส่วนท้องถิ่นเป็นแบบกำหนดให้คณะกรรมการติดตามและประเมินผลแผนพัฒนาท้องถิ่น ดำเนินการให้คะแนนตามเกณฑ์ที่กำหนดไว้ ซึ่งเป็นส่วนหนึ่งของการติดตามและประเมินผลแผนพัฒนา โดยดำเนินการให้แล้วเสร็จภายในหกสิบวันนับแต่วันที่ประกาศใช้งบประมาณรายจ่าย มีรายละเอียดดังนี้

เครื่องมือที่ใช้ในการติดตามและประเมินผล

แนวทางการพิจารณาการติดตามและประเมินผลยุทธศาสตร์เพื่อความสอดคล้องแผนพัฒนาท้องถิ่น ประกอบด้วย

- 1.1 ข้อมูลสภาพทั่วไปและข้อมูลพื้นฐานขององค์กรปกครองส่วนท้องถิ่น 20 คะแนน
- 1.2 การวิเคราะห์สถานการณ์และศักยภาพ 20 คะแนน
- 1.3 ยุทธศาสตร์ 60 คะแนน ประกอบด้วย
 - (1) ยุทธศาสตร์ขององค์กรปกครองส่วนท้องถิ่น 10 คะแนน
 - (2) ยุทธศาสตร์ขององค์กรปกครองส่วนท้องถิ่นในเขตจังหวัด 10 คะแนน
 - (3) ยุทธศาสตร์จังหวัด 10 คะแนน
 - (4) วิสัยทัศน์ 5 คะแนน
 - (5) กลยุทธ์ 5 คะแนน
 - (6) เป้าประสงค์ของแต่ละประเด็นกลยุทธ์ 5 คะแนน
 - (7) จุดยืนทางยุทธศาสตร์ 5 คะแนน
 - (8) แผนงาน 5 คะแนน
 - (9) ความเชื่อมโยงของยุทธศาสตร์ในภาพรวม 5 คะแนน

คะแนนรวม 100 คะแนน เกณฑ์ที่ควรได้เพื่อให้เกิดความสอดคล้องและขับเคลื่อนการพัฒนาท้องถิ่นขององค์กรปกครองส่วนท้องถิ่น ไม่ควรน้อยกว่าร้อยละ 80 (80 คะแนน)

(1) แบบแนวทางการพิจารณาการติดตามและประเมินผลยุทธศาสตร์เพื่อความสอดคล้องแผนพัฒนา
ท้องถิ่นขององค์กรปกครองส่วนท้องถิ่น

ประเด็นการพิจารณา	คะแนน
1. ข้อมูลสภาพทั่วไปและข้อมูลพื้นฐานขององค์กรปกครองส่วนท้องถิ่น	20
2. การวิเคราะห์สภาพการณ์และศักยภาพ	20
3. ยุทธศาสตร์ ประกอบด้วย	60
3.1 ยุทธศาสตร์ขององค์กรปกครองส่วนท้องถิ่น	(10)
3.2 ยุทธศาสตร์ขององค์กรปกครองส่วนท้องถิ่นในเขตจังหวัด	(10)
3.3 ยุทธศาสตร์จังหวัด	(10)
3.4 วิสัยทัศน์	(5)
3.5 กลยุทธ์	(5)
3.6 เป้าประสงค์ของแต่ละประเด็นกลยุทธ์	(5)
3.7 จุดยืนทางยุทธศาสตร์	(5)
3.8 แผนงาน	(5)
3.9 ความเชื่อมโยงของยุทธศาสตร์ในภาพรวม	(5)
รวม	100

(2) แนวทางเบื้องต้นในการให้คะแนนแนวทางการพิจารณาการติดตามและประเมินผลยุทธศาสตร์
เพื่อความสอดคล้องแผนพัฒนาท้องถิ่นขององค์กรปกครองส่วนท้องถิ่น

ประเด็นพิจารณา	รายละเอียดหลักเกณฑ์	คะแนนเต็ม	คะแนนที่ได้
1.ข้อมูลสภาพทั่วไปและ ข้อมูลพื้นฐานขององค์กร ปกครองส่วนท้องถิ่น	ควรประกอบด้วยข้อมูลดังนี้ (1) ข้อมูลเกี่ยวกับด้านกายภาพ เช่น ที่ตั้งของหมู่บ้าน/ชุมชน/ตำบล ลักษณะภูมิประเทศ ลักษณะภูมิอากาศ ลักษณะของดิน ลักษณะของ แหล่งน้ำ ลักษณะของไม้/ป่าไม้ ฯลฯ ด้านการเมือง/การปกครอง เช่น เขตการปกครอง การเลือกตั้ง ฯลฯ	20 (3)	
	(2) ข้อมูลเกี่ยวกับด้านการเมือง/การปกครอง เช่น เขตการปกครอง การเลือกตั้ง ฯลฯ ประชากร เช่น ข้อมูลเกี่ยวกับ จำนวนประชากรและช่วงอายุและจำนวนประชากร ฯลฯ	(2)	
	(3) ข้อมูลเกี่ยวกับสภาพทางสังคม เช่น การศึกษา สาธารณสุข อาชญากรรม ยาเสพติด การสังคมสงเคราะห์ ฯลฯ	(2)	
	(4) ข้อมูลเกี่ยวกับระบบการบริการพื้นฐาน เช่น การคมนาคมขนส่ง การไฟฟ้า การประปา โทรศัพท์ ฯลฯ	(2)	
	(5) ข้อมูลเกี่ยวกับระบบเศรษฐกิจ เช่น การเกษตร การประมง การ ปศุสัตว์ การบริการ การท่องเที่ยว อุตสาหกรรม การพาณิชย์/กลุ่ม อาชีพ แรงงาน ฯลฯ และเศรษฐกิจพอเพียงท้องถิ่น (ด้าน การเกษตรและแหล่งน้ำ)	(2)	
	(6) ข้อมูลเกี่ยวกับศาสนา ประเพณี วัฒนธรรม เช่น การนับถือศาสนา ประเพณีและงานประจำปี ภูมิปัญญาท้องถิ่น ภาษาถิ่น สินค้าพื้นเมือง และของที่ระลึก ฯลฯ และอื่นๆ	(2)	
	(7) ข้อมูลเกี่ยวกับทรัพยากรธรรมชาติ เช่น น้ำ ป่าไม้ ภูเขา คุณภาพ ของทรัพยากรธรรมชาติ ฯลฯ	(2)	
	(8) การสำรวจและจัดเก็บข้อมูลเพื่อการจัดทำแผนพัฒนาท้องถิ่นหรือ การใช้ข้อมูล จปฐ.	(2)	
	(9) การประชุมประชาคมท้องถิ่น รูปแบบ วิธีการและการดำเนินการ ประชุมประชาคมท้องถิ่น โดยใช้กระบวนการร่วมคิด ร่วมทำ ร่วม ตัดสินใจ ร่วมตรวจสอบ ร่วมรับผลประโยชน์ ร่วมแก้ปัญหา ปรึกษาหารือ แลกเปลี่ยนเรียนรู้ เพื่อแก้ไขปัญหาสำหรับการพัฒนา ท้องถิ่นตามอำนาจหน้าที่ขององค์กรปกครองส่วนท้องถิ่น	(3)	
2.การวิเคราะห์สภาวะการณ์ และศักยภาพ	ควรประกอบด้วยข้อมูลดังนี้ (1) การวิเคราะห์ที่ควบคุมความเชื่อมโยงความสอดคล้องยุทธศาสตร์ จังหวัด ยุทธศาสตร์การพัฒนาขององค์กรปกครอง	20 (5)	

ประเด็นพิจารณา	รายละเอียดหลักเกณฑ์	คะแนนเต็ม	คะแนนที่ได้
2.การวิเคราะห์สภาพการณ์ และศักยภาพ (ต่อ)	ส่วนท้องถิ่นในเขตจังหวัด ยุทธศาสตร์ขององค์กรปกครองส่วนท้องถิ่น นโยบายของผู้บริหารท้องถิ่น รวมถึงความเชื่อมโยงแผนยุทธศาสตร์ ชาติ 20 ปี แผนพัฒนาเศรษฐกิจและสังคมแห่งชาติ และ Thailand 4.0		
	(2) การวิเคราะห์การใช้ผังเมืองรวมหรือผังเมืองเฉพาะและ การ บังคับใช้ผลของการบังคับใช้สภาพการณ์ที่เกิดขึ้นต่อ การพัฒนาท้องถิ่น	(3)	
	(3) การวิเคราะห์ทางสังคม เช่น ด้านแรงงาน การศึกษา สาธารณสุข ความยากจน อาชญากรรม ปัญหาเสพติด เทคโนโลยี จารีต ประเพณี วัฒนธรรม ภูมิปัญญาท้องถิ่น เป็นต้น	(3)	
	(4) การวิเคราะห์ทางเศรษฐกิจ ข้อมูลด้านรายได้ครัวเรือน การ ส่งเสริมอาชีพ กลุ่มอาชีพ กลุ่มทางสังคม การพัฒนาอาชีพ และกลุ่มต่างๆ สภาพทางเศรษฐกิจและความเป็นอยู่ทั่วไป เป็นต้น	(3)	
	(5) การวิเคราะห์สิ่งแวดล้อม พื้นที่สีเขียว ธรรมชาติต่างๆ ทาง ภูมิศาสตร์ กระบวนการหรือสิ่งที่เกิดขึ้นการประดิษฐ์ ที่มีผลต่อสิ่งแวดล้อมและการพัฒนา	(3)	
	(6) ผลการวิเคราะห์ศักยภาพเพื่อประเมินสถานการณ์การพัฒนาใน ปัจจุบันและโอกาสการพัฒนาในอนาคตของท้องถิ่น ด้วยเทคนิค SWOT Analysis ที่ส่งผลต่อการดำเนินงานได้แก่ S-Strength (จุดแข็ง) W-Weakness (จุดอ่อน) O-Opportunity (โอกาส) และ T-Threat (อุปสรรค)	(3)	
3.ยุทธศาสตร์	ควรประกอบด้วยข้อมูลดังนี้	60	
3.1 ยุทธศาสตร์ขององค์กร ปกครองส่วนท้องถิ่น	สอดคล้องกับสภาพสังคม เศรษฐกิจ สิ่งแวดล้อมของท้องถิ่น ประเด็น ปัญหาการพัฒนาและแนวทางการพัฒนาที่สอดคล้องกับยุทธศาสตร์ ขององค์กรปกครองส่วนท้องถิ่นและเชื่อมโยงหลักประชารัฐ แผน ยุทธศาสตร์ชาติ 20 ปี แผนพัฒนาเศรษฐกิจ และสังคมแห่งชาติและ Thailand 4.0	(10)	
3.2 ยุทธศาสตร์ขององค์กร ปกครองส่วนท้องถิ่นในเขต จังหวัด	สอดคล้องและเชื่อมโยงกับสภาพสังคม เศรษฐกิจ สิ่งแวดล้อมของ ท้องถิ่น และยุทธศาสตร์จังหวัดและเชื่อมโยงหลักประชารัฐ แผน ยุทธศาสตร์ชาติ 20 ปี แผนพัฒนาเศรษฐกิจและสังคมแห่งชาติ และ Thailand 4.0	(10)	
3.3 ยุทธศาสตร์จังหวัด	สอดคล้องกับยุทธศาสตร์พัฒนากลุ่มจังหวัด ยุทธศาสตร์พัฒนาภาค แผนพัฒนาเศรษฐกิจและสังคมแห่งชาติ แผนการบริหารราชการ แผ่นดิน นโยบาย/ยุทธศาสตร์ คสช. และนโยบายรัฐบาลหลักประชา	(10)	

ประเด็นพิจารณา	รายละเอียดหลักเกณฑ์	คะแนนเต็ม	คะแนนที่ได้
3. ยุทธศาสตร์ (ต่อ)	รัฐ แผนยุทธศาสตร์ชาติ 20 ปี และ Thailand 4.0		
3.4 วิสัยทัศน์			
3.5 กลยุทธ์	วิสัยทัศน์ ซึ่งมีลักษณะแสดงสถานภาพที่องค์กรปกครองส่วนท้องถิ่นต้องการจะเป็นหรือบรรลุถึงอนาคตอย่างชัดเจน สอดคล้องกับโอกาสและศักยภาพที่เป็นลักษณะเฉพาะขององค์กรปกครองส่วนท้องถิ่นและสัมพันธ์กับโครงการพัฒนาท้องถิ่น	(5)	
3.6 เป้าประสงค์ของแต่ละประเด็นกลยุทธ์	แสดงให้เห็นช่องทาง วิธีการ ภารกิจหรือสิ่งที่ต้องทำตามอำนาจหน้าที่ขององค์กรปกครองส่วนท้องถิ่นที่จะนำไปสู่การบรรลุวิสัยทัศน์หรือแสดงให้เห็นถึงความชัดเจนในสิ่งที่ดำเนินการให้บรรลุวิสัยทัศน์นั้น	(5)	
3.7 จุดยืนทางยุทธศาสตร์ (Positioning)	เป้าหมายที่ชัดเจน มุ่งหมายสิ่งหนึ่งสิ่งใดที่ชัดเจน	(5)	
3.8 แผนงาน	ความมุ่งมั่นอันแน่วแน่ในการวางแผนพัฒนาท้องถิ่น เพื่อให้บรรลุวิสัยทัศน์ขององค์กรปกครองส่วนท้องถิ่น ซึ่งเกิดจากศักยภาพของพื้นที่จริงที่จะนำไปสู่ผลสำเร็จทางยุทธศาสตร์	(5)	
3.9 ความเชื่อมโยงของยุทธศาสตร์ในภาพรวม	แผนงานหรือจุดมุ่งหมายเพื่อการพัฒนาในอนาคต กำหนดจุดมุ่งหมายในเรื่องใดเรื่องหนึ่งหรือแผนงานที่เกิดจากเป้าประสงค์ ตัวชี้วัด ค่าเป้าหมาย กลยุทธ์ จุดยืนทางยุทธศาสตร์และยุทธศาสตร์ขององค์กรปกครองส่วนท้องถิ่นที่มีความชัดเจนนำไปสู่การจัดทำโครงการพัฒนาท้องถิ่นในแผนพัฒนาท้องถิ่น โดยระบุแผนงานและความเชื่อมโยงดังกล่าว	(5)	
	ความเชื่อมโยงองค์รวมที่นำไปสู่การพัฒนาท้องถิ่นที่เกิดผลผลิต/โครงการจากแผนยุทธศาสตร์ชาติ 20 ปี แผนพัฒนาเศรษฐกิจและสังคมแห่งชาติ ฉบับที่ 12 Thailand 4.0 แผนพัฒนาภาค/แผนพัฒนากลุ่มจังหวัด/แผนพัฒนาจังหวัด ยุทธศาสตร์การพัฒนาขององค์กรปกครองส่วนท้องถิ่นในเขตจังหวัดและยุทธศาสตร์ขององค์กรปกครองส่วนท้องถิ่น	(5)	
รวมคะแนน		100	

แบบที่ 1 แบบช่วยกำกับการจัดทำยุทธศาสตร์ของท้องถิ่นโดยตนเอง

คำชี้แจง : แบบที่ 1 เป็นแบบประเมินตนเองในการจัดทำยุทธศาสตร์ขององค์กรปกครองส่วนท้องถิ่น โดยจะทำการประเมินและรายงานทุกครั้งๆ หลังจากที้องค์กรปกครองส่วนท้องถิ่นได้ประกาศใช้แผนพัฒนา

ประเด็นการประเมิน	มีการดำเนินงาน	ไม่มีการดำเนินงาน
ส่วนที่ 1 คณะกรรมการพัฒนาท้องถิ่น		
1. มีการจัดตั้งคณะกรรมการพัฒนาท้องถิ่นเพื่อจัดทำแผนพัฒนาท้องถิ่น		
2. มีการจัดประชุมคณะกรรมการพัฒนาท้องถิ่นเพื่อจัดทำแผนพัฒนาท้องถิ่น		
3. มีการจัดประชุมอย่างต่อเนื่องสม่ำเสมอ		
4. มีการจัดตั้งคณะกรรมการสนับสนุนการจัดทำแผนพัฒนาท้องถิ่น		
5. มีการจัดประชุมคณะกรรมการสนับสนุนการจัดทำแผนพัฒนาท้องถิ่น		
6. มีคณะกรรมการพัฒนาท้องถิ่นและประชาคมท้องถิ่นพิจารณาร่างแผนพัฒนาท้องถิ่น		
ส่วนที่ 2 การจัดทำแผนพัฒนาท้องถิ่น		
7. มีการรวบรวมข้อมูลและปัญหาสำคัญของท้องถิ่นมาจัดทำฐานข้อมูล		
8. มีการเปิดโอกาสให้ประชาชนเข้ามามีส่วนร่วมในการจัดทำแผน		
9. มีการวิเคราะห์ศักยภาพของท้องถิ่น (SWOT) เพื่อประเมินสถานการณ์การพัฒนาท้องถิ่น		
10. มีการกำหนดวิสัยทัศน์และภารกิจหลักการพัฒนาท้องถิ่นที่สอดคล้องกับศักยภาพของท้องถิ่น		
11. มีการกำหนดวิสัยทัศน์และภารกิจหลักการพัฒนาท้องถิ่นที่สอดคล้องกับยุทธศาสตร์จังหวัด		
12. มีการกำหนดจุดมุ่งหมายเพื่อการพัฒนาที่ยั่งยืน		
13. มีการกำหนดเป้าหมายการพัฒนาท้องถิ่น		
14. มีการกำหนดยุทธศาสตร์และแผนงาน		
15. มีการกำหนดยุทธศาสตร์ที่สอดคล้องกับยุทธศาสตร์จังหวัด		
16. มีการอนุมัติและประกาศใช้แผนพัฒนาท้องถิ่น		
17. มีการจัดทำบัญชีกลุ่มโครงการในแผนพัฒนาท้องถิ่น		
18. มีการกำหนดรูปแบบการติดตามประเมินผลยุทธศาสตร์		
19. มีการกำหนดรูปแบบการติดตามประเมินผลโครงการ		
20. มีการมีการทบทวนแผนพัฒนาท้องถิ่นหรือไม่		

แบบที่ 3/1 แบบประเมินผลการดำเนินงานตามแผนยุทธศาสตร์

คำชี้แจง : แบบที่ 3/1 เป็นแบบประเมินตนเอง โดยมีวัตถุประสงค์เพื่อใช้ประเมินผลการดำเนินงานขององค์กรปกครองส่วนท้องถิ่นตามยุทธศาสตร์ที่กำหนดไว้และมีการกำหนดระยะเวลาในการรายงานปีละ 1 ครั้ง หลังจากสิ้นสุดปีงบประมาณ

ส่วนที่ 1 ข้อมูลทั่วไป

1. ชื่อองค์กรปกครองส่วนท้องถิ่น เทศบาลเมืองตากใบ อำเภอตากใบจังหวัดนราธิวาส
2. วัน/เดือน/ปี ที่รายงาน

ส่วนที่ 2 ยุทธศาสตร์และโครงการในปี พ.ศ.

3. ยุทธศาสตร์และจำนวนโครงการที่ปรากฏอยู่ในแผนและจำนวนโครงการที่ได้ปฏิบัติ

ยุทธศาสตร์	จำนวนโครงการ	
	จำนวนโครงการที่ปรากฏอยู่ในแผน	จำนวนโครงการที่ได้ปฏิบัติ
1. ด้านโครงสร้างพื้นฐาน		
2. ด้านส่งเสริมคุณภาพชีวิต		
3. ด้านการจัดระเบียบชุมชน/สังคม และการรักษาความสงบเรียบร้อย		
4. ด้านการบริหารจัดการและการอนุรักษ์ทรัพยากรธรรมชาติและสิ่งแวดล้อม		
5. ด้านการบริหารจัดการและการอนุรักษ์ทรัพยากรธรรมชาติและสิ่งแวดล้อม		
6. ด้านศิลปะ วัฒนธรรม จารีตประเพณี และภูมิปัญญาท้องถิ่น		
7. ด้านการบริหารจัดการตามหลักธรรมาภิบาล		
รวม		

2. การติดตามและประเมินผลโครงการ

การจัดทำแผนพัฒนาท้องถิ่นจะต้องมีการติดตามและประเมินผลโครงการเพื่อความสอดคล้องแผนพัฒนาท้องถิ่นของเทศบาล โดยจะต้องเป็นไปตามระเบียบกระทรวงมหาดไทยว่าด้วยการจัดทำแผนพัฒนาขององค์กรปกครองส่วนท้องถิ่น พ.ศ.2548 แก้ไขเพิ่มเติมถึง (ฉบับที่ 3) พ.ศ.2561 หมวด 6 การติดตามและประเมินผลแผนพัฒนา ข้อ 29 “(3) รายงานผลและเสนอความเห็นซึ่งได้จากการติดตามและประเมินผลแผนพัฒนาท้องถิ่นต่อผู้บริหารท้องถิ่นเพื่อให้ผู้บริหารท้องถิ่นเสนอต่อสภาท้องถิ่น และคณะกรรมการพัฒนาท้องถิ่น พร้อมทั้งประกาศผลการติดตามและประเมินผลแผนพัฒนาท้องถิ่นให้ประชาชนในท้องถิ่นทราบในที่เปิดเผยภายในสิบห้าวันนับแต่วันรายงานผลและเสนอความเห็นดังกล่าว และต้องปิดประกาศไว้เป็นระยะเวลาไม่น้อยกว่าสามสิบวันโดยอย่างน้อยปีละหนึ่งครั้งภายในเดือนธันวาคมของทุกปี ” และตามหนังสือ

กระทรวงมหาดไทย ด่วนที่สุด ที่ มท 0810.3/ว 2931 ลงวันที่ 15 พฤษภาคม 2562 เรื่องซักซ้อมแนวทางการ ทบทวนแผนพัฒนาท้องถิ่น (พ.ศ.2561-2565) ขององค์กรปกครองส่วนท้องถิ่น เป็นแบบกำหนดให้ คณะกรรมการติดตามและประเมินผลแผนพัฒนาท้องถิ่นดำเนินการให้คะแนนตามเกณฑ์ที่กำหนดไว้ ซึ่งเป็น ส่วนหนึ่งของการติดตามและประเมินผลแผนพัฒนา โดยดำเนินการให้แล้วเสร็จภายในหกสัปดาห์ นับแต่วันที่ ประกาศใช้งบประมาณรายจ่าย มีรายละเอียดดังนี้

เครื่องมือที่ใช้ในการติดตามและประเมินผล

แนวทางการพิจารณาการติดตามและประเมินผลโครงการเพื่อความสอดคล้องแผนพัฒนาท้องถิ่น

ประกอบด้วย

2.1 การสรุปสถานการณ์การพัฒนา 10 คะแนน

2.2 การประเมินผลการนำแผนพัฒนาท้องถิ่นไปปฏิบัติในเชิงปริมาณ 10 คะแนน

2.3 การประเมินผลการนำแผนพัฒนาท้องถิ่นไปปฏิบัติในเชิงคุณภาพ 10 คะแนน

2.4 แผนงานและยุทธศาสตร์การพัฒนา 10 คะแนน

2.5 โครงการพัฒนา 60 คะแนน ประกอบด้วย

(1) ความชัดเจนของชื่อโครงการ 5 คะแนน

(2) กำหนดวัตถุประสงค์สอดคล้องกับโครงการ 5 คะแนน

(3) เป้าหมาย (ผลผลิตของโครงการ) มีความชัดเจนนำไปสู่การตั้งงบประมาณได้ถูกต้อง

5 คะแนน

(4) โครงการมีความสอดคล้องกับแผนยุทธศาสตร์ชาติ 20 ปี 5 คะแนน

(5) เป้าหมาย (ผลผลิตของโครงการ) มีความสอดคล้องกับแผนพัฒนาเศรษฐกิจและสังคม

แห่งชาติ ฉบับที่ 12 5 คะแนน

(6) โครงการมีความสอดคล้องกับ Thailand 4.0 5 คะแนน

(7) โครงการสอดคล้องกับยุทธศาสตร์จังหวัด 5 คะแนน

(8) โครงการแก้ไขปัญหาความยากจนหรือการเสริมสร้างให้ประเทศชาติมั่นคง มั่งคั่ง ยั่งยืน

ภายใต้หลักประชารัฐ 5 คะแนน

(9) งบประมาณ มีความสอดคล้องกับเป้าหมาย (ผลผลิตของโครงการ) 5 คะแนน

(10) มีการประมาณการราคาถูกต้องตามหลักวิธีการงบประมาณ 5 คะแนน

(11) มีการกำหนดตัวชี้วัด (KPI) และสอดคล้องกับวัตถุประสงค์และผลที่คาดว่าจะได้รับ

5 คะแนน

(12) ผลที่คาดว่าจะได้รับ สอดคล้องกับวัตถุประสงค์ 5 คะแนน

คะแนนรวม 100 คะแนน เกณฑ์ที่ควรได้เพื่อให้เกิดความสอดคล้องและขับเคลื่อนการพัฒนาท้องถิ่น ขององค์กรปกครองส่วนท้องถิ่น ไม่ควรน้อยกว่าร้อยละ 80 (80 คะแนน)

(1) แบบแนวทางการพิจารณาการติดตามและประเมินผลโครงการเพื่อความสอดคล้องแผนพัฒนา
ท้องถิ่นขององค์กรปกครองส่วนท้องถิ่น

ประเด็นพิจารณา	คะแนน
1. การสรุปสถานการณ์การพัฒนา	10
2. การประเมินผลการนำแผนพัฒนาท้องถิ่นไปปฏิบัติในเชิงปริมาณ	10
3. การประเมินผลการนำแผนพัฒนาท้องถิ่นไปปฏิบัติในเชิงคุณภาพ	10
4. แผนงานและยุทธศาสตร์การพัฒนา	10
5. โครงการพัฒนา ประกอบด้วย	60
5.1 ความชัดเจนของชื่อโครงการ	(5)
5.2 กำหนดวัตถุประสงค์สอดคล้องกับโครงการ	(5)
5.3 เป้าหมาย (ผลผลิตของโครงการ) มีความชัดเจนนำไปสู่การตั้งงบประมาณได้ถูกต้อง	(5)
5.4 โครงการมีความสอดคล้องกับแผนยุทธศาสตร์ชาติ 20 ปี	(5)
5.5 เป้าหมาย (ผลผลิตของโครงการ) มีความสอดคล้องกับแผนพัฒนาเศรษฐกิจและสังคมแห่งชาติ	(5)
5.6 โครงการมีความสอดคล้องกับ Thailand 4.0	(5)
5.7 โครงการสอดคล้องกับยุทธศาสตร์จังหวัด	(5)
5.8 โครงการแก้ไขปัญหาความยากจนหรือการเสริมสร้างให้ประเทศชาติมั่นคง มั่งคั่ง ยั่งยืน ภายใต้หลักปรัชญา	(5)
5.9 งบประมาณมีความสอดคล้องกับเป้าหมาย (ผลผลิตของโครงการ)	(5)
5.10 มีการประมาณการราคาถูกต้องตามหลักวิธีการงบประมาณ	(5)
5.11 มีการกำหนดตัวชี้วัด (KPI) และสอดคล้องกับวัตถุประสงค์และผลที่คาดว่าจะได้รับ	(5)
5.12 ผลที่คาดว่าจะได้รับ สอดคล้องกับวัตถุประสงค์	(5)
รวมคะแนน	100

(2) แนวทางเบื้องต้นในการให้คะแนนแนวทางการพิจารณาการติดตามและประเมินผลโครงการ เพื่อความสอดคล้องแผนพัฒนาท้องถิ่นขององค์กรปกครองส่วนท้องถิ่น

ประเด็นพิจารณา	รายละเอียดหลักเกณฑ์	คะแนนเต็ม	คะแนนที่ได้
1. การสรุปสถานการณ์การพัฒนา	เป็นการวิเคราะห์กรอบการจัดทำยุทธศาสตร์ขององค์กรปกครองส่วนท้องถิ่น(ใช้การวิเคราะห์ SWOT Analysis/Demand (Demand Analysis)/Global Demand และ Trend ปัจจัยและสถานการณ์การเปลี่ยนแปลงที่มีผลต่อการพัฒนาอย่างน้อยต้องประกอบด้วย การวิเคราะห์ศักยภาพด้านเศรษฐกิจ ด้านสังคม ด้านทรัพยากรธรรมชาติและสิ่งแวดล้อม)	10	
2.การประเมินผล การนำแผนพัฒนาท้องถิ่นไปปฏิบัติในเชิงปริมาณ	1) การควบคุมที่มีการใช้ตัวเลขต่างๆ เพื่อนำมาใช้วัดผลในเชิงปริมาณ เช่น การวัดจำนวนโครงการ กิจกรรม งานต่างๆ ก็คือผลผลิตนั้นเองว่าเป็นไปตามที่ตั้งเป้าหมายเอาไว้หรือไม่ จำนวนที่ดำเนินการจริงตามที่ได้ กำหนดไว้เท่าไร จำนวนที่ไม่สามารถดำเนินการได้มีจำนวนเท่าไร สามารถอธิบายได้ตามหลักประสิทธิภาพ (Efficiency) ของการพัฒนาท้องถิ่นตามอำนาจหน้าที่ที่ได้กำหนดไว้ 2) วิเคราะห์ผลกระทบ/สิ่งที่กระทบ (Impact) โครงการที่ดำเนินการใน เชิงปริมาณ (Quantitative)	10	
3.การประเมินผลการนำแผนพัฒนาท้องถิ่นไปปฏิบัติในเชิงคุณภาพ	1) การประเมินประสิทธิผลของแผนพัฒนาในเชิงคุณภาพ คือการนำเอาเทคนิคต่างๆ มาใช้เพื่อวัดว่าภารกิจโครงการ กิจกรรม งานต่างๆ ที่ดำเนินการในพื้นที่นั้นๆ ตรงต่อความต้องการของประชาชนหรือไม่และเป็นไปตามอำนาจหน้าที่หรือไม่ ประชาชน พึงพอใจหรือไม่ สิ่งของ วัสดุ ครุภัณฑ์ การดำเนินการต่างๆ มีสภาพหรือลักษณะถูกต้อง ครบถ้วน สามารถใช้การได้ตามวัตถุประสงค์หรือไม่ ซึ่งเป็นไปตามหลักประสิทธิผล (Effectiveness) ผลการปฏิบัติราชการที่บรรลุวัตถุประสงค์และเป้าหมายของแผนการปฏิบัติราชการตามที่ได้รับงบประมาณมาดำเนินการรวมถึงสามารถเทียบเคียงกับส่วนราชการหรือหน่วยงาน 2) วิเคราะห์ผลกระทบ/สิ่งที่กระทบ (Impact) โครงการที่ดำเนินการใน เชิงคุณภาพ (Qualitative)	10	
4.แผนงานและยุทธศาสตร์การพัฒนา	1) วิเคราะห์แผนงาน งานที่เกิดจากด้านต่างๆ มีความสอดคล้องกับยุทธศาสตร์ขององค์กรปกครองส่วนท้องถิ่นในมิติต่างๆ จนนำไปสู่การจัดทำโครงการพัฒนาท้องถิ่นโดยใช้ SWOT Analysis/Demand (Demand Analysis)/Global Demand/Trend	10	

ประเด็นพิจารณา	รายละเอียดหลักเกณฑ์	คะแนนเต็ม	คะแนนที่ได้
	หรือหลักการบูรณาการ (Integration) กับองค์กรปกครองส่วนท้องถิ่นที่มีพื้นที่ติดต่อกัน 2) วิเคราะห์แผนงาน งานที่เกิดจากด้านต่างๆ ที่สอดคล้องกับการแก้ไขปัญหาความยากจนหลักประชารัฐ		
5.โครงการพัฒนา 5.1 ความชัดเจนของชื่อโครงการ	ควรประกอบด้วยข้อมูลดังนี้ เป็นโครงการที่มีวัตถุประสงค์สนองต่อแผนยุทธศาสตร์การพัฒนาขององค์กรปกครองส่วนท้องถิ่นและดำเนินการเพื่อให้การพัฒนาบรรลุตามวิสัยทัศน์ขององค์กรปกครองส่วนท้องถิ่นที่กำหนดไว้ ชื่อโครงการมีความชัดเจน มุ่งไปเรื่องใดเรื่องหนึ่ง อ่านแล้วเข้าใจ ได้ว่าจะพัฒนาอะไรในอนาคต	60 (5)	
5.2 กำหนดวัตถุประสงค์สอดคล้องกับโครงการ	มีวัตถุประสงค์ชัดเจน (clear objective) โครงการต้องกำหนดวัตถุประสงค์สอดคล้องกับความเป็นมาของโครงการสอดคล้องกับหลักการและเหตุผล วิธีการดำเนินงานต้องสอดคล้อง กับวัตถุประสงค์ มีความ เป็นไปได้ชัดเจน มีลักษณะเฉพาะเจาะจง	(5)	
5.3 เป้าหมาย (ผลผลิต ของโครงการ) มีความชัดเจนนำไปสู่การตั้งงบประมาณได้ถูกต้อง	สภาพที่อยากให้เกิดขึ้นในอนาคตเป็นทิศทางที่ต้องไปให้ถึงเป้าหมายต้อง ชัดเจน สามารถระบุจำนวนเท่าไร กลุ่มเป้าหมายคืออะไร มีผลผลิต อย่างไร กลุ่มเป้าหมาย พื้นที่ดำเนินงานและระยะเวลาดำเนินงาน อธิบายให้ชัดเจนว่าโครงการนี้จะทำที่ไหน เริ่มต้นในช่วงเวลาใดและจบลงเมื่อไร ใครคือกลุ่มเป้าหมายรอง	(5)	
5.4 โครงการมีความสอดคล้องกับแผนยุทธศาสตร์ 20 ปี	โครงการ หากกลุ่มเป้าหมายมีหลาย กลุ่ม ให้บอกชัดเจนไปว่าใครคือกลุ่มเป้าหมายหลัก ใครคือกลุ่มเป้าหมายรอง โครงการสอดคล้องกับ (1) ความมั่นคง (2) การสร้างความสามารถในการแข่งขัน (3) การพัฒนาและเสริมสร้างศักยภาพคน (4) การสร้างโอกาสความเสมอภาคและเท่าเทียมกันทางสังคม (5) การสร้างการเติบโตบนคุณภาพชีวิตที่เป็นมิตรต่อสิ่งแวดล้อม (6) การปรับสมดุลและพัฒนาระบบการบริหารจัดการภาครัฐ เพื่อให้เกิดความมั่นคง มั่งคั่ง ยั่งยืน	(5)	
5.โครงการพัฒนา (ต่อ) 5.5 เป้าหมาย (ผลผลิต ของโครงการ) มีความสอดคล้องกับแผนพัฒนาเศรษฐกิจและสังคม แห่งชาติ	โครงการมีความสอดคล้องกับแผนพัฒนาเศรษฐกิจและสังคมแห่งชาติ ฉบับที่ 12 โดย (1) ยึดหลักปรัชญาของเศรษฐกิจพอเพียง (2) ยึดคนเป็นศูนย์กลางการพัฒนา (3) ยึดวิสัยทัศน์ภายใต้ยุทธศาสตร์ชาติ 20 ปี (4) ยึดเป้าหมายอนาคตประเทศไทย 2579 (5) ยึดหลักการนำไปสู่การ ปฏิบัติให้เกิดผลสัมฤทธิ์อย่างจริงจังใน 5 ปี	(5)	

ประเด็นพิจารณา	รายละเอียดหลักเกณฑ์	คะแนนเต็ม	คะแนนที่ได้
<p>5.6 โครงการมีความสอดคล้องกับ Thailand 4.0</p> <p>5.7 โครงการสอดคล้องกับยุทธศาสตร์จังหวัด</p>	<p>ที่ต่อยอดไปสู่ผลสัมฤทธิ์ที่เป็นเป้าหมายระยะยาว ภายใต้แนวทางการพัฒนา</p> <p>(1) การยกระดับ ศักยภาพการแข่งขันและการหลุดพ้นกับดักรายได้ปานกลางสู่รายได้สูง</p> <p>(2) การพัฒนาศักยภาพคนตามช่วงวัยและการปฏิรูประบบเพื่อสร้างสังคมสูงวัยอย่างมีคุณภาพ</p> <p>(3) การลดความเหลื่อมล้ำทางสังคม</p> <p>(4) การรองรับการเชื่อมโยงภูมิภาคและความเป็นเมือง</p> <p>(5) การสร้างความ เจริญเติบโตทางเศรษฐกิจและสังคมอย่างเป็นมิตรกับสิ่งแวดล้อม</p> <p>(6) การบริหารราชการแผ่นดินที่มีประสิทธิภาพ</p>		
<p>5.8 โครงการแก้ไขปัญหาความยากจนหรือการเสริมสร้างให้ประเทศชาติมั่นคง มั่งคั่ง ยั่งยืน ภายใต้หลักปรัชญา</p> <p>5.9 งบประมาณ มีความสอดคล้องกับเป้าหมาย (ผลผลิตของโครงการ)</p>	<p>โครงการมีลักษณะหรือสอดคล้องกับการปรับเปลี่ยนโครงสร้างเศรษฐกิจไปสู่ Value-Based Economy หรือเศรษฐกิจที่ขับเคลื่อนด้วย นวัตกรรม ทำน้อย ได้มาก เช่น</p> <p>(1) เปลี่ยนจากการผลิตสินค้า โภภภัณฑ์ไปสู่สินค้าเชิงนวัตกรรม (2) เปลี่ยนจากการขับเคลื่อนประเทศด้วยภาคอุตสาหกรรมไปสู่การขับเคลื่อนด้วยเทคโนโลยี ความคิดสร้างสรรค์และนวัตกรรม (3) เปลี่ยนจากการเน้นภาคการผลิตสินค้าไปสู่การเน้นภาคบริการมากขึ้น รวมถึงโครงการที่เติมเต็มด้วยวิทยาการ ความคิดสร้างสรรค์ นวัตกรรม วิทยาศาสตร์ เทคโนโลยีและการวิจัยและพัฒนาแล้วต่อยอดความได้เปรียบเชิงเปรียบเทียบ เช่น ด้านเกษตร เทคโนโลยีชีวภาพ สาธารณสุข วัฒนธรรม ฯลฯ</p>	(5)	
<p>5.10 มีการประมาณการราคาถูกต้องตามหลักวิธีการงบประมาณ</p> <p>5.11 มีการกำหนด</p>	<p>โครงการพัฒนาท้องถิ่นมีความสอดคล้องกับห้วงระยะเวลาของแผนพัฒนาจังหวัดที่ได้กำหนดขึ้น เพื่อขับเคลื่อนการพัฒนาท้องถิ่นเสมือนหนึ่งการขับเคลื่อนการพัฒนาจังหวัด ซึ่งไม่สามารถแยกส่วนใดส่วนหนึ่งออกจากกันได้ นอกจากนี้โครงการพัฒนาท้องถิ่น ต้องเป็นโครงการเชื่อมต่อหรือเดินทางไปด้วยกันกับยุทธศาสตร์จังหวัดที่ได้กำหนดขึ้นที่เป็นปัจจุบัน</p>	(5)	
<p>ตัวชี้วัด (KPI) และสอดคล้องกับวัตถุประสงค์ และผลที่คาดว่าจะได้รับ</p>	<p>เป็นโครงการที่ดำเนินการภายใต้พื้นฐานความพอเพียงที่ประชาชน ดำเนินการเองหรือร่วมดำเนินการ เป็นโครงการต่อยอดและ ขยายได้ เป็นโครงการที่ประชาชนต้องการเพื่อให้เกิดความยั่งยืน ซึ่งมีลักษณะที่ จะให้ท้องถิ่นมีความมั่นคง มั่งคั่ง ยั่งยืน เป็นท้องถิ่นที่พัฒนาแล้วด้วย การพัฒนาตามปรัชญาเศรษฐกิจพอเพียง</p>	(5)	

ประเด็นพิจารณา	รายละเอียดหลักเกณฑ์	คะแนนเต็ม	คะแนนที่ได้
5.12 ผลที่คาดว่าจะได้รับ สอดคล้องกับวัตถุประสงค์	<p>งบประมาณโครงการพัฒนาจะต้องคำนึงถึงหลักสำคัญ 5 ประการใน</p> <p>การจัดทำโครงการได้แก่ (1) ความประหยัด (Economy)</p> <p>(2) ความมีประสิทธิภาพ (Efficiency)</p> <p>(3) ความมีประสิทธิภาพ (Effectiveness)</p> <p>(4) ความยุติธรรม(Equity)</p> <p>(5) ความโปร่งใส (Transparency)</p>	(5)	
	<p>การประมาณการราคาเพื่อการพัฒนาต้องให้สอดคล้องกับโครงการ</p> <p>ถูกต้องตามหลักวิชาการทางช่าง หลักของราคากลาง ราคากลาง</p> <p>ท้องถิ่น มีความโปร่งใสในการกำหนดราคาและตรวจสอบได้ใน</p> <p>เชิงประจักษ์</p>	(5)	
	<p>มีการกำหนดดัชนีชี้วัดผลงาน (Key Performance Indicator : (KPI)</p> <p>ที่สามารถวัดได้ (measurable) ใช้บอกประสิทธิผล (effectiveness)</p> <p>ใช้บอกประสิทธิภาพ (efficiency) ได้</p> <p>เช่น การกำหนดความพึงพอใจ การกำหนดร้อยละการกำหนด</p> <p>อันเกิดจากผลของวัตถุประสงค์ที่เกิดที่สิ่งที่ได้รับ</p> <p>(การคาดการณ์ คาดว่าจะได้รับ)</p>	(5)	
	<p>ผลที่ได้รับเป็นสิ่งที่เกิดขึ้นได้จริงจากการดำเนินการตาม โครงการ</p> <p>พัฒนา ซึ่งสอดคล้องกับวัตถุประสงค์ที่ตั้งไว้ การได้ผลหรือผลที่เกิดขึ้น</p> <p>จะต้องเท่ากับวัตถุประสงค์หรือมากกว่าวัตถุประสงค์</p> <p>ซึ่งการเขียนวัตถุประสงค์ ควรคำนึงถึง</p> <p>(1) ความเป็นไปได้และมีความเฉพาะเจาะจง ในการดำเนินงานตาม</p> <p>โครงการ</p> <p>(2) วัดและประเมินผลระดับของความสำเร็จได้</p> <p>(3) ระบุสิ่งที่ต้องการดำเนินงานอย่างชัดเจนและเฉพาะเจาะจง มาก</p> <p>ที่สุดและสามารถปฏิบัติได้</p> <p>(4) เป็นเหตุเป็นผล สอดคล้องกับความเป็นจริง</p> <p>(5) ส่งผลต่อการบ่งบอกเวลาได้</p>	(5)	
รวมคะแนน		100	

4. ผลการดำเนินงานตามแผนพัฒนาท้องถิ่น ปี พ.ศ.

ยุทธศาสตร์	จำนวนโครงการ ที่แล้วเสร็จ		จำนวนโครงการ ที่อยู่ระหว่าง ดำเนินการ		จำนวนโครงการ ที่ยังไม่ได้ ดำเนินการ		จำนวนโครงการ ที่ยกเลิก			รวมจำนวนโครงการ ทั้งหมด	
	จำนวน	ร้อยละ	จำนวน	ร้อยละ	จำนวน	ร้อยละ	ร้อยละ	จำนวน	ร้อยละ	จำนวน	ร้อยละ
1.ยุทธศาสตร์ด้าน											
2.ยุทธศาสตร์ด้าน											
3.ยุทธศาสตร์ด้าน											
ฯลฯ											
รวม											

5. การเบิกจ่ายงบประมาณปี.....

ยุทธศาสตร์	งบปกติ		เงินสะสม		เงินอุดหนุนเฉพาะกิจ		รวม		การเบิกจ่าย			
	จำนวน โครงการ	จำนวนเงิน	จำนวน โครงการ	จำนวนเงิน	จำนวน โครงการ	จำนวนเงิน	จำนวน โครงการ	จำนวนเงิน	จำนวน โครงการ	ร้อยละ	จำนวนเงิน	ร้อยละ
1.ยุทธศาสตร์ด้าน												
2.ยุทธศาสตร์ด้าน												
3.ยุทธศาสตร์ด้าน												
ฯลฯ												
รวม												

หมายเหตุ งบปกติ คือ งบประมาณรายจ่ายประจำปี งบประมาณรายจ่ายเพิ่มเติม และการตั้งจ่ายเป็นรายการใหม่

แบบที่ 3/2 แบบประเมินความพึงพอใจต่อผลการดำเนินงานขององค์กรปกครองส่วนท้องถิ่น

คำชี้แจง : แบบที่ 3/2 เป็นแบบสำรวจความพึงพอใจของประชาชน ต่อการดำเนินงานขององค์กรปกครองส่วนท้องถิ่นในภาพรวม โดยกำหนดให้มีการเก็บข้อมูลปีละ 1 ครั้ง หลังจากสิ้นสุดปีงบประมาณ

ส่วนที่ 1 ข้อมูลทั่วไป

1. เพศ () ชาย () หญิง
2. อายุ () ต่ำกว่า 20 ปี () 20 – 30 ปี () 31 – 40 ปี
() 41 – 50 ปี () 51 – 60 ปี () มากกว่า 60 ปี
3. การศึกษา () ประถมศึกษา () มัธยมศึกษาหรือเทียบเท่า () อนุปริญญาหรือเทียบเท่า
() ปริญญาตรี () สูงกว่าปริญญาตรี () อื่นๆ.....
4. อาชีพหลัก () รับราชการ () เอกชน/รัฐวิสาหกิจ () ค้าขาย ธุรกิจส่วนตัว
() รับจ้าง () นักเรียนนักศึกษา () เกษตรกร
() อื่น ๆ (ระบุ).....

ส่วนที่ 2 ความพึงพอใจต่อผลการดำเนินงานขององค์กรปกครองส่วนท้องถิ่น

5. ท่านมีความพึงพอใจต่อผลการดำเนินงานขององค์กรปกครองส่วนท้องถิ่นในภาพรวมมากน้อยเพียงใด

ความพึงพอใจ	พอใจมาก	พอใจ	ไม่พอใจ
1. มีการเปิดโอกาสให้ประชาชนมีส่วนร่วมในโครงการ/กิจกรรม			
2. มีการประชาสัมพันธ์ให้ประชาชนรับรู้ข้อมูลของโครงการ/กิจกรรม			
3. มีการเปิดโอกาสให้ประชาชนแสดงความคิดเห็นในโครงการ/กิจกรรม			
4. มีการรายงานผลการดำเนินงานของโครงการ/กิจกรรมต่อสาธารณะ			
5. การเปิดโอกาสให้ประชาชนตรวจสอบการดำเนินโครงการ/กิจกรรม			
6. การดำเนินงานเป็นไปตามระยะเวลาที่กำหนด			
7. ผลการดำเนินโครงการ/กิจกรรมนำไปสู่การแก้ไขปัญหาของประชาชนในท้องถิ่น			
8. การแก้ไขปัญหา และการตอบสนองความต้องการของประชาชน			
9. ประโยชน์ที่ประชาชนได้รับจากการดำเนินโครงการ/กิจกรรม			
รวม			

แบบการติดตามและประเมินผลแผนพัฒนาเทศบาลด้วยระบบ e-plan เป็นระบบที่จัดทำขึ้นเพื่อบันทึก “แผนพัฒนาท้องถิ่น”

- แผนยุทธศาสตร์การพัฒนาท้องถิ่น
- แผนปฏิบัติการ
- แนวทางการนำแผนพัฒนานำไปสู่การปฏิบัติ
- การติดตามและประเมินผลโครงการ/แผนงาน
- ออกรายงานด้านแผนงาน

3.สรุปผลการพัฒนาท้องถิ่น

สรุปแบบรายงานการติดตามและประเมินผลของเทศบาลเมืองตากใบ

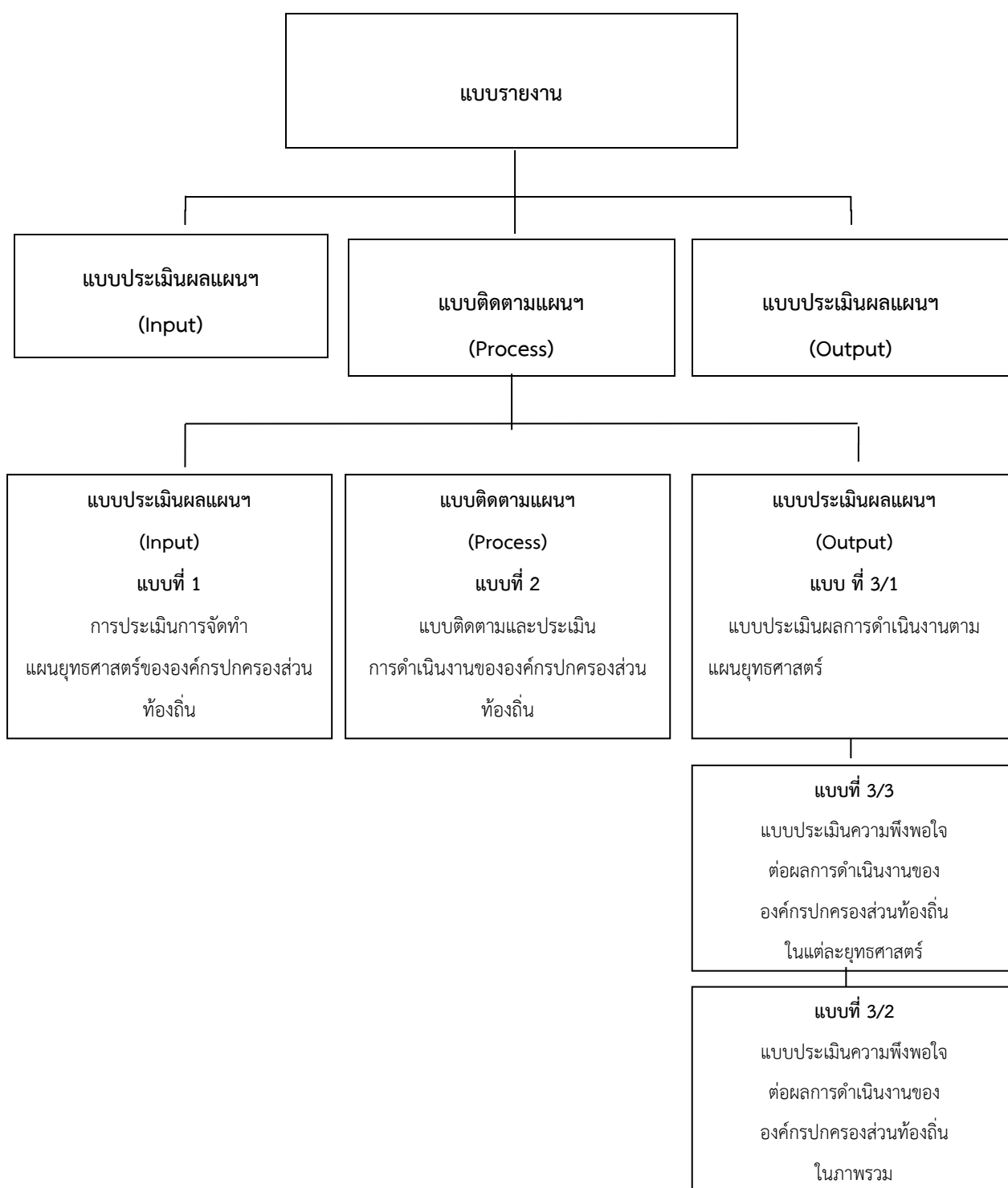

ผู้บริหารท้องถิ่นเสนอผลการติดตามและประเมินผลต่อสภาท้องถิ่นและคณะกรรมการพัฒนาท้องถิ่น พร้อมทั้งประกาศผลการติดตามและประเมินผลแผนพัฒนาให้ประชาชนในท้องถิ่นทราบในที่เปิดเผยภายในสิบห้าวันนับแต่วันรายงานผลและเสนอความเห็นดังกล่าวและต้องปิดประกาศไว้เป็นระยะเวลาไม่น้อยกว่าสามสิบวันโดยอย่างน้อยปีละหนึ่งครั้งภายในเดือนธันวาคมของทุกปี

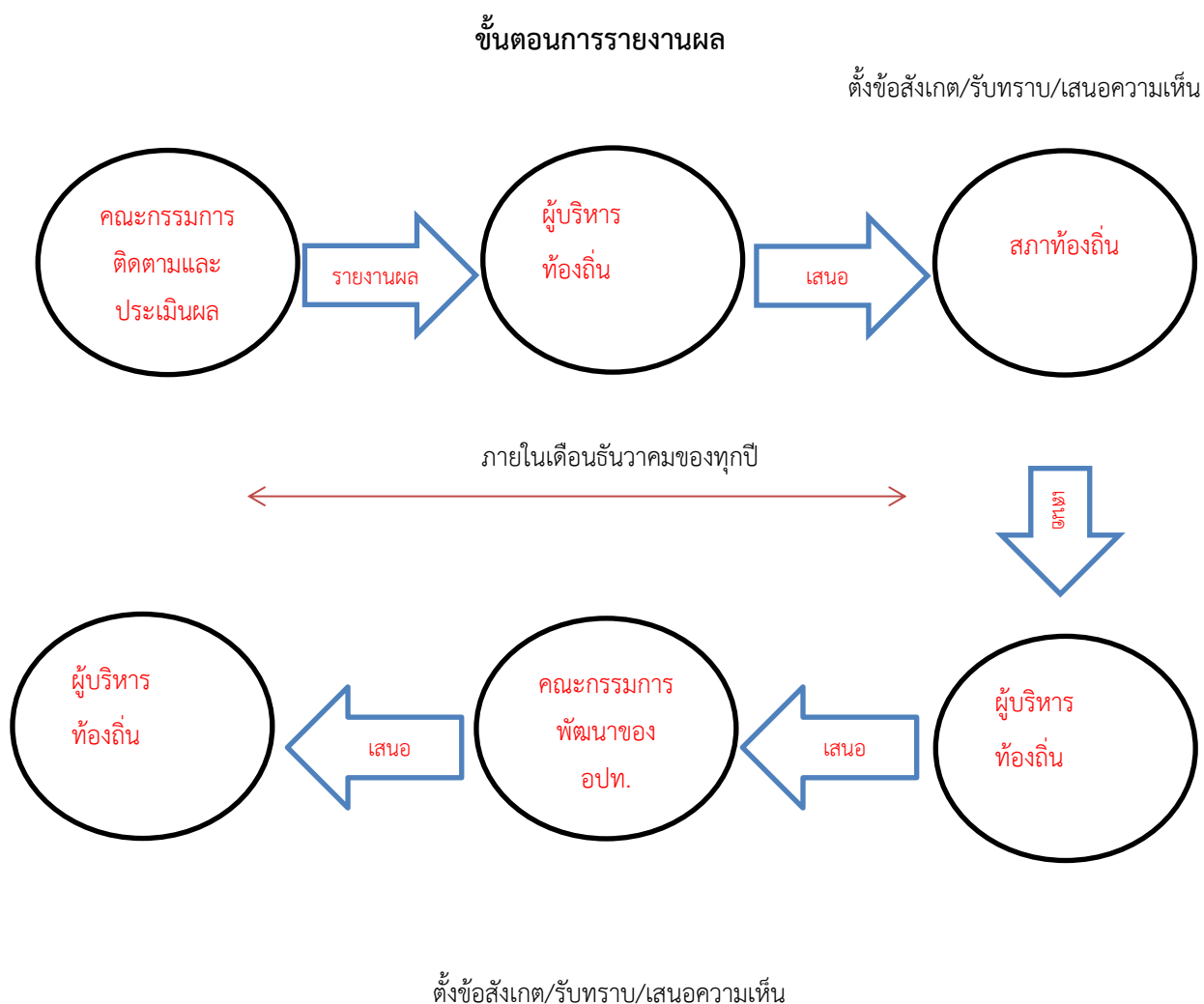

4. ข้อเสนอแนะในการจัดทำแผนพัฒนาท้องถิ่นในอนาคต

ผลกระทบนำไปสู่ออนาคต

1. เกิดการพัฒนาที่ล่าช้า เพราะการดำเนินงานต่างๆ ขององค์กรปกครองส่วนท้องถิ่นต้องผ่านกระบวนการหลายขั้นตอน สลับซับซ้อน
2. ประชาชนอาจเกิดความเบื่อหน่ายกับกระบวนการจัดทำแผนที่มีความยุ่งยากมากขึ้น
3. ปัญหาอาจไม่ได้รับการแก้ไขอย่างตรงจุด เพราะข้อจำกัดของระเบียบกฎหมายที่ทำให้ยากและบางเรื่องอาจทำไม่ได้

ข้อสังเกต ข้อเสนอแนะ ผลจากการพัฒนา

1. การจัดทำแผนพัฒนาท้องถิ่น (พ.ศ.2561-2565) ควรพิจารณาใช้แผนยุทธศาสตร์การพัฒนามาเป็นกรอบในการจัดทำแผนพัฒนาท้องถิ่นและให้มีความสอดคล้องกัน
2. การจัดทำแผนพัฒนาท้องถิ่นควรพิจารณางบประมาณและคำนึงถึงสถานะ การคลังในการพิจารณาโครงการ/กิจกรรม ที่จะบรรจุในแผนพัฒนาถิ่น (พ.ศ.2561-2565)
3. ควรเร่งรัดให้มีการดำเนินโครงการ/กิจกรรม ที่ตั้งในเทศบัญญัติงบประมาณรายจ่ายให้สามารถดำเนินการได้ในปีงบประมาณนั้น
4. เทศบาลควรพิจารณาตั้งงบประมาณให้เพียงพอและเหมาะสมกับภารกิจแต่ละด้านที่จะต้องดำเนินการ ซึ่งจะช่วยลดปัญหาในการโอนเพิ่ม โอนลด โอนตั้งจ่ายรายการใหม่